

YILDIZ TEKNİK ÜNİVERSİTESİ

2022 YILI İDARE FAALİYET RAPORU



Hazırlayanlar

Strateji Geliştirme Daire Başkanlığı

Ayser ÇETİN

Gökçe Z. KAYA

Elektronik Doküman: www.stg.yildiz.edu.tr

Şubat 2023, İSTANBUL



*Okul, genç beyinlere insanlığa saygıyı, millet ve ülkeye sevgiyi,
bağımsızlık onurunu öğretir.*

Mustafa Kemal ATATÜRK

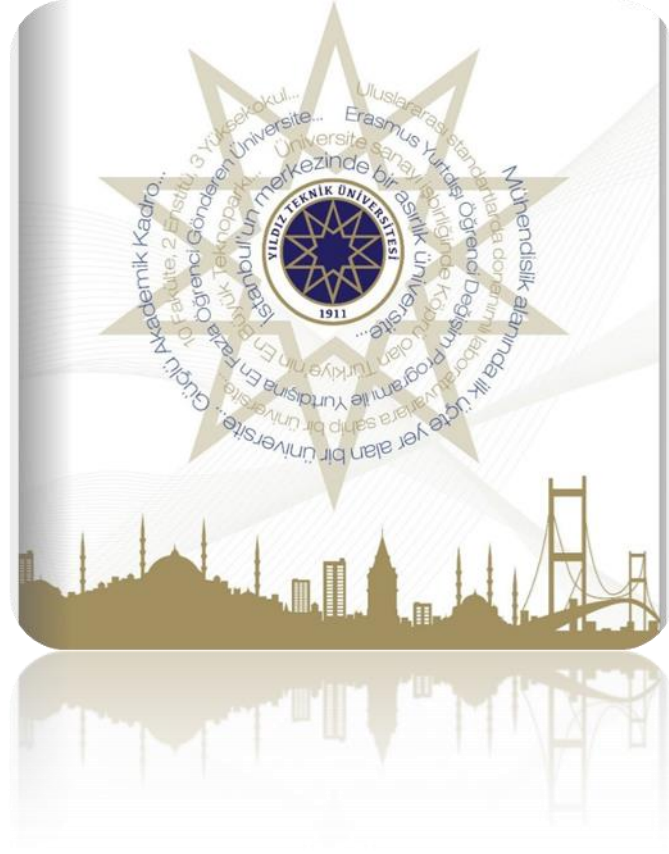

İÇİNDEKİLER

ÜST YÖNETİCİ SUNUŞU	7
I- GENEL BİLGİLER	11
A- MİSYON VE VİZYON	11
B- YETKİ, GÖREV VE SORUMLULUKLAR	12
1- <i>AKADEMİK BİRİMLER</i>	18
2- <i>İDARİ BİRİMLER</i>	20
C- İDAREYE İLİŞKİN BİLGİLER	28
1-TARİHÇEMİZ	28
2- KURULUŞ VE YERLEŞİM	32
3- <i>FİZİKSEL YAPI</i>	40
4- <i>TEŞKİLAT YAPISI</i>	54
5- <i>TEKNOLOJİ VE BİLİŞİM ALTYAPISI</i>	55
6- <i>İNSAN KAYNAKLARI</i>	61
7- <i>SUNULAN HİZMETLER</i>	77
8- <i>YÖNETİM VE İÇ KONTROL SİSTEMİ</i>	108
II- AMAÇ ve HEDEFLER	112
A- STRATEJİK PLANDA YER ALAN AMAÇ VE HEDEFLER	112
B- DİĞER HUSUSLAR	113
III- FAALİYETLERE İLİŞKİN BİLGİ VE DEĞERLENDİRMELER	119

A- MALİ BİLGİLER	119
1- BÜTÇE UYGULAMA SONUÇLARI	120
2- TEMEL MALİ TABLOLAR	131
3- MALİ DENETİM SONUÇLARI	175
4- DİĞER HUSUSLAR	177
B- PERFORMANS BİLGİLERİ	179
1- PROGRAM, ALT PROGRAM, FAALİYET BİLGİLERİ	179
2- PERFORMANS SONUÇLARININ DEĞERLENDİRİLMESİ	181
3- STRATEJİK PLANIN DEĞERLENDİRİLMESİ	200
4- PERFORMANS BİLGİ SİSTEMİNİN DEĞERLENDİRİLMESİ	215
5- DİĞER HUSUSLAR	215
IV- KURUMSAL KABİLİYET ve KAPASİTENİN DEĞERLENDİRİLMESİ	268
A- STRATEJİK PLANDA ÖNGÖRÜLMİYEN KURUMSAL KAPASİTE İHTİYAÇLARI	268
B- ÜSTÜNLÜKLER	270
C- ZAYIFLIKLAR	271
D- DEĞERLENDİRME	271
V- ÖNERİ VE TEDBİRLER	271
EK 1- ÜNİVERSİTE YÖNETİM KURULU ÜYELERİ	274
EK 2- ÜNİVERSİTE SENATOSU ÜYELERİ	275
EK 3- GÜVENCE BEYANLARI	276



ÜST YÖNETİCİ SUNUŞU

Yıldız Teknik Üniversitesi, 111 yıldır araştırma ve geliştirme, eğitim ve öğretim, toplumsal katkı gibi üniversitelerin temel fayda alanlarında ülkemizin en nitelikli ve köklü kurumları arasında yer almaktadır. Öncü bir üniversite olmanın sırrı, belirlenen vizyon doğrultusunda tek vücut olarak hareket ederek öngörülen hedeflere ulaşmaya çalışmaktır. Bu çabayı gösterme, sadece yönetim kadrosunun görevi değil, öğrencisinden, öğretim elemanlarına, idari çalışanlarına, ailenin tüm bireylerinin sorumluluğundadır.

“Araştırma” artık laboratuvarlardan çıkarak sanayi-kamu ekseninde öncelikli ve kritik alanlar çerçevesinde taleplere göre yeniden şekillenmektedir. Üniversitede üretilen ve rekabet gücünde önemli pay sahibi olan “bilgi”, teknoloji geliştirme bölgelerinde, kuluçka merkezlerinde “iş modellerine” kamu ve sanayinin ihtiyacı doğrultusunda ticarileşerek “ürüne” dönüşmektedir.

Araştırma ve geliştirme faaliyetleri ile asli görevimiz olan topluma fayda sağlayacak öğrencileri yetiştirebilmek adına üniversitemizde verilen akademik ve mesleki eğitimlerinin yanı sıra kültür, sanat, spor gibi farklı alanlardaki kulüp faaliyetleri ve sosyal etkinliklere katılımları artırarak öğrencilerimizin çok yönlü şekilde profesyonel hayata hazırlanmaları hedeflenmektedir.

Ülkemizin kalkınma vizyonu, On Birinci Kalkınma Planı’nda (2019-2023) “Daha fazla değer üreten, daha adil paylaştan, daha güçlü ve müreffeh Türkiye” olarak belirlenmiş ve bu vizyona bağlı hedefler, “İstikrarlı ve güçlü ekonomi; Rekabetçi üretim ve verimlilik; Nitelikli insan güçlü toplum; Yaşanabilir Şehirler Sürdürülebilir Çevre; Hukuk devleti demokratikleşme ve iyi yönetim” olarak sıralanmıştır. Yıldız Teknik Üniversitesi de bu hedefler doğrultusunda üzerine düşen rol ve sorumluluğu yerine

getirmek için çözüm üretme, yön verme ve dönüştürme sorumluluğunu arttırarak bölgesel ve küresel sürdürülebilir kalkınmaya olan belirgin katkısını güçlendirme çabası içindedir.

2022 yılı faaliyet raporumuz içinde yukarıda belirtilen ilke ve hedefler doğrultusunda yürütmekte olduğumuz tüm çalışmalar detayları ile belirtilmiş olup aşağıda belli başlı faaliyetler kısaca tanıtılmıştır.

Yaparak öğrenmeye dayalı eğitim yaklaşımı, İstanbul ve Silikon Vadisi'ndeki kuluçka merkezleri ve YTÜ Yıldız Teknopark ile desteklenen girişimcilik ekosistemi, 111 yıllık inovasyon kültürü, Koop Modeli, savunma sanayi, biyoteknoloji, temiz enerji ve dijital odaklı Ar-Ge faaliyetleriyle Yıldız Teknik Üniversitesi, öğrenci ve akademisyenlerini dünya sahnesine çıkarmaktadır. Burada sadece mühendislik, mimarlık, sanat, ekonomi ya da işletme eğitimi verilmiyor. YTÜ'nün reel ekonomi ile iç içe eğitim sistemi, her öğrencisini çok disiplinli çalışma anlayışla hayata hazırlıyor. 20 tematik araştırma grubu, 31 araştırma ve uygulama merkezi, uluslararası standartlarda donatılmış 300 laboratuvar, 65 aktif öğrenci kulübü ve Uluslararasılaşma stratejimiz kapsamında 2022 YÖK Üniversite Değerlendirme Raporunda Erasmus programında tüm üniversiteler içerisinde en fazla öğrenci göndererek birinci olan dünya sahnesinde bir Üniversitedir.

Üniversitemiz kaynak verimliliği ve sürdürülebilirlik ilkelerinin benimsendiği, çevreye duyarlı projelerin teşvik edildiği kampüsümüzde Türkiye Sıfır Atık Politikası ve Birleşmiş Milletler'in Sürdürülebilir Kalkınma Amaçları (SKA) çerçevesinde kurulan Sıfır Atık Yönetim Sistemi ile İstanbul'daki ilk "Sıfır Atık Sertifikası"na sahip devlet üniversitesidir. Tarihin izlerini taşıyan, doğa dostu, modern yerleşkemi olan Davutpaşa Kampüsünde yapılan uygulamalar ile teknik ekipler tarafından kullanılan elektrikli araçlar ve kampüs içi ulaşımında ağırlıklı olarak tercih edilen elektrikli skuterlerin kullanımı yaygınlaştırılarak sıfır emisyonlu araç kullanımı da teşvik edilmektedir.

Üniversitemiz Mühendislik ve Teknoloji alanında dünyada ilk 500'de yer alırken, enerji alanında Türkiye'de 1., dünyada 241. sırada yer almaktadır. Bu güçlü yanını kullanarak 2022 yılında Üniversitemiz, ilk araştırma enstitüsü özelliğine sahip Temiz Enerji Teknolojileri Enstitüsü'nü kurmuştur. "Araştırma, İnovasyon, Eğitim, Ticarileştirme ve Servis" alanları kapsayacak şekilde çok disiplini bir enerji ekosistemi bir araya getiren enstitümüzde; "Akıllı Şebekeler ve Enerji Yönetimi, Atıktan Enerji Üretim Teknolojileri, Enerji Depolama Teknolojileri, Enerji Lojistiği, Politikaları ve Stratejileri, Hidrojen Teknolojileri ve Alternatif Yakıt Teknolojileri, Enerji Modelleme, Simülasyon ve Optimizasyon Çalışmaları, Yenilenebilir Enerji Teknolojileri, Ekonomik, Sosyal Etki ve Sürdürülebilirlik" olmak üzere sekiz farklı odak teknolojide araştırma grupları bulunmaktadır.

Ülkemizin AR-GE faaliyetlerine katkıda bulunan 21. yüzyıl girişimci üniversite modeli doğrultusunda Yıldız Teknik Üniversitesi, teknolojik gelişim alanlarında da harekete geçerek 2003 yılında Yıldız

Teknopark'ı kurmuştur. Yıldız Teknopark oyun, sigortacılık, sağlık ve finans alanları için başta olmak üzere yazılım teknolojileri ve malzeme, medya ve telekomünikasyon, savunma sanayi, ulaştırma ve lojistik, üretim, kimya ve gıda sanayileri gibi geniş bir yelpazede çok sayıda sektörden 550'ye yakın AR-GE firmasına ev sahipliği yapmaktadır. Ayrıca Yıldız Teknopark, Sanayi ve Teknoloji Bakanlığı Teknoloji Geliştirme Bölgeleri Performans Endeksine göre son üç yıldır genel sıralamada ilk üç içerisinde olmuştur.

Yıldız Teknik Üniversitesi, YÖK Araştırma Üniversiteleri Performans sıralamasında 5. Sırada yer almaktadır. Yürütülmekte olan Uluslararası proje sayısı da 20'den 30'a çıkmıştır. Uluslararası indekslerde taranan dergilerdeki toplam yayın sayısı 1500'e yükselmiştir. Kabul edilen TÜBİTAK 1001 projesi sayısı önemli bir oranda artış göstermiş ve yıllık 1001 proje sayısı 30'un üzerine çıkmıştır. Bilimsel Araştırma Projeleri (BAP) Koordinatörlüğü tarafından desteklenen proje sayısı 612'ye ulaşmış, yıllık destek miktarı 12,6 milyon TL'den 20 milyon TL'ye yükseltilmiştir. Ayrıca Ar-Ge üniversitelerinin en önemli göstergelerinden biri olan doktora öğrenci sayısının toplam öğrenci sayısına oranı 2022 yılında %8'e yükselmiştir.

Ulusal Hareketlilik Stratejisi kapsamında kurulan Hareketlilik Sistemleri Araştırma Merkezi'miz Mobility Lab çalışmalarına 2021 yılında başlamıştır. Bu kapsamda Sürdürülebilir ve Akıllı Hareketlilik Strateji ve Eylem Planı Projesi, Ulaştırma ve Altyapı Bakanlığı tarafından desteklenen ilk proje olmuş ve 2022 yılında Ulaştırma ve Altyapı Bakanı'nın katılımı ile Davutpaşa Kampüsü Tarihi Hamam'da kamuoyuna duyurulmuştur. Üniversitemiz IU Greenmetric 2021 verilerine göre "En Sürdürülebilir Üniversiteler" listesinde 107. sırada iken 2022 yılında 95. sıraya çıkmıştır. Öğretim elemanlarımızla Savunma Teknolojileri, Dijital Teknolojiler ve Biyoteknoloji tematik alanları ile ilgili kümelenme çalışmaları gerçekleştirilmiştir. Yıldız Teknik Üniversitesi, Marmara Üniversitesi ve İstanbul Üniversitesi-Cerrahpaşa Sağlık Biyoteknolojisi Mükemmeliyet Ortak Uygulama ve Araştırma Merkezi protokolü imzalanmış ve 2022 yılının hemen başında ilgili yönetmelik Resmî Gazete'de yayınlanmıştır. Bu Merkez ilk yılında 11 projeye imza atmıştır. 2022 yılında yapmış olduğumuz ulusal/uluslararası patent, faydalı model ve endüstriyel tasarım başvuru sayısı 156 olup yine 2022 yılı içinde 37 ulusal ve 15 uluslararası patent tescillenmiştir. Uluslararası patent, PCT başvurularında en çok başvuru yapan kurum olarak ikinci sırada, Üniversiteler arasında ise birinci olarak yer almaktayız. Böylece Ar-Ge'yi yenilikçi bir yaklaşımla AİT'e (Araştırma-İnovasyon-Ticarileştirme) dönüştürmeye devam etmekteyiz. Teknofest 2022'de 36 farklı alanda 16 takımımız ödül almıştır. Starbigg kapsamında, programın başladığı 2017'den bu yana birçok proje gerçekleştirilmiştir.

Bunlarla birlikte, Yıldız Teknik Üniversitesi ISO9001 Kalite Yönetim Sistemine geçen ilk üniversite olup 2021 yılında ISO14001 Çevre Yönetim Sistemi (ÇYS) ve ISO45001 İş Sağlığı ve Güvenliği Yönetim Sistemi (İSGYS) belgelerini de almıştır. 2022 yılında ise ISO27001 Bilgi Güvenliği Yönetim Sistemi (BGYS) belgesi alınmıştır. Engelsiz Üniversite olma yolunda İnşaat Fakültesi 2020'de olmak üzere İktisadi ve

İdari Bilimler Fakültemiz ile Yabancı Diller Yüksekokulumuz da YÖK 2021 Engelsiz Üniversite Mekanda Erişilebilirlik Bayrak ödülünü almıştır. Fen-Edebiyat Fakültesi ise YÖK 2022 Engelsiz Üniversite Mekanda Erişilebilirlik Bayrak ödülü için başvurularını tamamlamıştır. YÖKAK tarafından kalite konusunda akreditasyon için Üniversitemizde yapılan detaylı incelemeler sonucunda akredite etme süreci tamamlanmıştır. Üniversitemiz 2025 yılına kadar YÖKAK Akreditasyonunu sağlamış ve 2022 yılında YÖKAK Akredite Belgesi alınmıştır. Fakülteler bazında alınan MÜDEK, FEDEK ve EPDAD belge sayısı kayda değer bir artışla 2022 yılında 33'e yükselmiştir. Yakın bir süre içinde tüm birimlerin bu tür akreditasyonlarla belgelendirilmesi hedeflenmektedir.

Yıldız Teknik Üniversitesi tüm alanlardaki faaliyetlerine inovatiflik, şeffaflık, katılımçılık ve hesap verebilirlik ilkelerini gözeterek devam edecektir. Yıldız ailesinin her bir üyesinin bu doğrultuda sağladığı ve sağlayacağı katkı için gönülden teşekkür ederim.

Prof. Dr. Tamer Yılmaz
Rektör



Taş Kışla Binası, Davutpaşa Yerleşkesi

I- GENEL BİLGİLER

A- MİSYON VE VİZYON

Misyon;

Uluslararası düzeyde eğitim, öğretim ve araştırma mükemmelliğine ulaşarak toplumun ihtiyaçlarına ve ulusal rekabet gücüne katkıda bulunan bireyler yetiştirmek, yenilikçi fikirleri ve uygulamaları hayata geçirmektir.

Vizyon;

Çözüm üretme, yön verme ve dönüştürme sorumluluğumuzu arttırarak bölgesel ve küresel sürdürülebilir kalkınmaya olan belirgin katkımızı güçlendiriyoruz.



Davutpaşa Yerleşkesi Orta Bahçe

B- YETKİ, GÖREV VE SORUMLULUKLAR

Üniversitenin Görevleri: 2547 sayılı Yüksek Öğretim Kanununa göre üniversitemizin görevleri;

1. Çağdaş uygarlık ve eğitim-öğretim esaslarına dayanan bir düzen içinde, toplumun ihtiyaçları ve kalkınma planları ilke ve hedeflerine uygun ve ortaöğretime dayalı çeşitli düzeylerde eğitim-öğretim, bilimsel araştırma, yayım ve danışmanlık yapmak,
2. Kendi ihtisas gücü ve maddi kaynaklarını rasyonel, verimli ve ekonomik şekilde kullanarak, milli eğitim politikası ve kalkınma planları ilke ve hedefleri ile Yükseköğretim Kurulu tarafından yapılan plan ve programlar doğrultusunda, ülkenin ihtiyacı olan dallarda ve sayıda insan gücü yetiştirmek,
3. Türk toplumunun yaşam düzeyini yükseltici ve kamuoyunu aydınlatıcı bilim verilerini söz, yazı ve diğer araçlarla yaymak,
4. Örgün, yaygın, sürekli ve açık eğitim yoluyla toplumun özellikle sanayileşme ve tarımda modernleşme alanlarında eğitilmesini sağlamak,
5. Ülkenin bilimsel, kültürel, sosyal ve ekonomik yönlerden ilerlemesini ve gelişmesini ilgilendiren sorunlarını, diğer kuruluşlarla işbirliği yaparak, kamu kuruluşlarına önerilerde bulunmak suretiyle öğretim ve araştırma konusu yapmak, sonuçlarını toplumun yararına sunmak ve kamu kuruluşlarınca istenecek inceleme ve araştırmaları sonuçlandırarak düşüncelerini ve önerilerini bildirmek,
6. Eğitim-öğretim ve seferberliği içinde, örgün, yaygın, sürekli ve açık eğitim hizmetini üstlenen kurumlara katkıda bulunacak önlemleri almak,
7. Yörelerindeki tarım ve sanayinin gelişmesine ve ihtiyaçlarına uygun meslek elemanlarının yetişmesine ve bilgilerinin gelişmesine katkıda bulunmak, sanayi, tarım ve sağlık hizmetleri ile diğer hizmetlerde modernleşmeyi, üretimde artışı sağlayacak çalışma ve programlar yapmak, uygulamak ve yapılanlara katılmak, bununla ilgili kurumlarla işbirliği yapmak ve çevre sorunlarına çözüm getirici önerilerde bulunmak,
8. Eğitim teknolojisini üretmek, geliştirmek, kullanmak, yaygınlaştırmak,
9. Yükseköğretimin uygulamalı yapılmasına ait eğitim-öğretim esaslarını geliştirmek, döner sermaye işletmelerini kurmak, verimli çalıştırmak ve bu faaliyetlerin geliştirilmesine ilişkin gerekli düzenlemeleri yapmaktır.



Tarihi Hamam, Davutpaşa Yerleşkesi

YÖNETİM

2547 sayılı Yükseköğretim Kanununun hükümlerine göre Yıldız Teknik Üniversitesi yönetim ve organizasyonu belirlenerek; Rektör, Senato ve Üniversite Yönetim Kurulu olmak üzere YTÜ yönetim organları oluşturulmuştur.

Rektör (Üst Yönetici)

Günümüz yükseköğretim sistemi içinde üniversitedeki en üst düzeydeki yönetici ve atamaya yetkili amir rektördür. Rektör akademik ve idari konularda üniversitedeki tüm üst kurulların başkanlığını yapar. Rektör, Cumhurbaşkanınca atanır ve üniversite tüzel kişiliğini temsil eder.

Rektör, çalışmalarında kendisine yardım etmek üzere üniversitenin aylıklı profesörleri arasından en çok üç kişiyi rektör yardımcısı olarak seçer. Rektör, görevi başında olmadığı zaman yardımcılarından birisini yerine vekil bırakır.

5018 sayılı kanunla birlikte Türkiye’de Kamu Mali Yönetimi ve Kontrolü alanında kamu kaynaklarının etkin, ekonomik ve verimli kullanılması konusunda reform niteliğinde önemli bir değişim süreci yaşanmaktadır. Yeni Mali Yönetim ve Kontrol Sistemi, hizmeti üreten kamu birimlerinde yönetim sorumluluğu esas alınarak kurulmuş olup, üst yöneticilere sistemin kurulması, izlenmesi, geliştirilmesi ve değerlendirilmesi hususlarında önemli görev ve sorumluluklar yüklemiştir. Bu açıklamalar doğrultusunda; Rektör’ün, 2547 Sayılı Kanun ve 5018 Sayılı Kanun’da belirtilen yetki, görev ve sorumlulukları aşağıda belirtilmektedir.

2547 sayılı Kanuna göre;

1. Üniversite kurullarına başkanlık etmek, yükseköğretim üst kuruluşlarının kararlarını uygulamak, üniversite kurullarının önerilerini inceleyerek karara bağlamak ve üniversiteye bağlı kuruluşlar arasında düzenli çalışmayı sağlamak,
2. Her eğitim - öğretim yılı sonunda ve gerektiğinde üniversitenin eğitim öğretim, bilimsel araştırma ve yayım faaliyetleri hakkında Üniversitelerarası Kurula bilgi vermek,
3. Üniversitenin yatırım programlarını, bütçesini ve kadro ihtiyaçlarını, bağlı birimlerinin ve üniversite yönetim kurulu ile senatonun görüş ve önerilerini aldıktan sonra hazırlamak ve Yükseköğretim Kuruluna sunmak,
4. Gerekli gördüğü hallerde üniversiteyi oluşturan kuruluş ve birimlerde görevli öğretim elemanlarının ve diğer personelin görev yerlerini değiştirmek veya bunlara yeni görevler vermek,
5. Üniversitenin birimleri ve her düzeydeki personeli üzerinde genel gözetim ve denetim görevini yapmak,

6. 2547 sayılı kanun ile kendisine verilen diğer görevleri yapmaktır.

Üniversitenin ve bağlı birimlerinin öğretim kapasitesinin rasyonel bir şekilde kullanılmasında ve geliştirilmesinde, öğrencilere gerekli sosyal hizmetlerin sağlanmasında, gerektiği zaman güvenlik önlemlerinin alınmasında, eğitim-öğretim, bilimsel araştırma ve yayım faaliyetlerinin devlet kalkınma plan, ilke ve hedefleri doğrultusunda planlanıp yürütülmesinde, bilimsel ve idari gözetim ve denetimin yapılmasında ve bu görevlerin alt birimlere aktarılmasında, takip ve kontrol edilmesinde ve sonuçlarının alınmasında birinci derecede yetkili ve sorumludur.

5018 Sayılı Kanuna göre;

24.12.2003 tarih ve 25326 sayılı Resmi Gazete’de yayımlanan 5018 sayılı Kamu Mali Yönetimi ve Kontrol Kanunu, 24.12.2005 tarih ve 26033 sayılı Resmi Gazete’de yayımlanan 5436 sayılı Kanunla değişikliğe uğramıştır. 5018 sayılı Kanununun 11. maddesinde üst yöneticinin; idarelerinin stratejik planlarının ve bütçelerinin kalkınma planına, yıllık programlara, kurumun stratejik plan ve performans hedefleri ile hizmet gereklerine uygun olarak hazırlanması ve uygulanmasından; sorumlulukları altındaki kaynakların etkili, ekonomik ve verimli şekilde elde edilmesi ve kullanımını sağlamaktan; kayıp ve kötüye kullanımının önlenmesinden; mali yönetim ve kontrol sisteminin işleyişinin gözetilmesi, izlenmesi ve 5018 sayılı Kamu Mali Yönetimi ve Kontrol Kanunu’nda belirtilen görev ve sorumlulukların yerine getirilmesinden Bakan’a karşı sorumludur. Üst yöneticiler, bu sorumluluğun gereklerini harcama yetkilileri, mali hizmetler birimi ve iç denetçiler aracılığıyla yerine getirirler.

Üniversite Senatosu

Senato, rektörün başkanlığında, rektör yardımcıları, dekanlar ve her fakülteden fakülte kurullarınca üç yıl için seçilecek birer öğretim üyesi ile rektörlüğe bağlı enstitü ve yüksekokul müdürlerinden teşekkül eder. Senato, her eğitim - öğretim yılı başında ve sonunda olmak üzere yılda en az iki defa toplanır. Rektör gerekli gördüğü hallerde senatoyu toplantıya çağırır.

Senato, üniversitemizin akademik organı olup, Kanununun 14. maddesinde belirtilen aşağıdaki görevleri yapar:

1. Üniversitenin eğitim - öğretim, bilimsel araştırma ve yayım faaliyetlerinin esasları hakkında karar almak,
2. Üniversitenin bütününe ilgilendiren kanun ve yönetmelik taslaklarını hazırlamak veya görüş bildirmek,
3. Rektörün onayından sonra Resmi Gazete’de yayınlanarak yürürlüğe girecek olan üniversite veya üniversitenin birimleri ile ilgili yönetmelikleri hazırlamak,

4. Üniversitenin yıllık eğitim - öğretim programını ve takvimini inceleyerek karara bağlamak,
5. Bir sınava bağlı olmayan fahri akademik unvanlar vermek ve fakülte kurullarının bu konudaki önerilerini karara bağlamak,
6. Fakülte kurulları ile rektörlüğe bağlı enstitü ve yüksekokul kurullarının kararlarına yapılacak itirazları inceleyerek karara bağlamak,
7. Üniversite yönetim kuruluna üye seçmek,
8. 2547 sayılı kanunla kendisine verilen diğer görevleri yapmaktır.



Davutpaşa Kampüsü Taş Kışla Binası

Üniversite Yönetim Kurulu

Üniversite yönetim kurulu; rektörün başkanlığında dekanlardan, üniversiteye bağlı değişik öğretim birim ve alanlarını temsil edecek şekilde senatoca dört yıl için seçilecek üç profesörden oluşur. Rektör gerektiğinde yönetim kurulunu toplantıya çağırır. Rektör yardımcılarını oy hakkı olmaksızın yönetim kurulu toplantılarına katılabilirler.

Üniversite yönetim kurulu idari faaliyetlerde rektöre yardımcı bir organ olup Kanunun 15. maddesinde belirtilen aşağıdaki görevleri yapar:

1. Yükseköğretim üst kuruluşları ile senato kararlarının uygulanmasında, belirlenen plan ve programlar doğrultusunda rektöre yardım etmek,
2. Faaliyet plan ve programlarının uygulanmasını sağlamak; üniversiteye bağlı birimlerin önerilerini dikkate alarak yatırım programını, bütçe tasarısını taslağını incelemek ve kendi önerileri ile birlikte rektörlüğe sunmak,
3. Üniversite yönetimi ile ilgili rektörün getireceği konularda karar almak,
4. Fakülte, enstitü ve yüksekokul yönetim kurullarının kararlarına yapılacak itirazları inceleyerek kesin karara bağlamak,
5. 2547 sayılı kanun ile verilen diğer görevleri yapmaktır.



1- AKADEMİK BİRİMLER

Fakülte Organları

Fakülte, yüksek düzeyde eğitim - öğretim, bilimsel araştırma ve yayın yapan; kendisine birimler bağlanabilen bir yükseköğretim kurumudur. Fakülte organları aşağıdaki gibidir:

Dekan

Fakültenin ve birimlerinin temsilcisi olan dekan, rektörün önereceği, üniversite içinden veya dışından üç profesör arasından Yükseköğretim Kurulunca üç yıl süre ile seçilir ve normal usul ile atanır. Süresi biten dekan yeniden atanabilir. Kanunun 16. maddesinde belirtilen aşağıdaki görevleri yapar:

1. Fakülte kurullarına başkanlık etmek, fakülte kurullarının kararlarını uygulamak ve fakülte birimleri arasında düzenli çalışmayı sağlamak,
2. Her öğretim yılı sonunda ve istendiğinde fakültenin genel durumu ve işleyişi hakkında rektöre rapor vermek,
3. Fakültenin ödenek ve kadro ihtiyaçlarını gerekçesi ile birlikte rektörlüğe bildirmek, fakülte bütçesi ile ilgili öneriyi fakülte yönetim kurulunun da görüşünü aldıktan sonra rektörlüğe sunmak,
4. Fakültenin birimleri ve her düzeydeki personeli üzerinde genel gözetim ve denetim görevini yapmak,
5. 2547 sayılı kanun ile kendisine verilen diğer görevleri yapmaktır.

Fakültenin ve bağlı birimlerinin öğretim kapasitesinin rasyonel bir şekilde kullanılmasında ve geliştirilmesinde gerektiği zaman güvenlik önlemlerinin alınmasında, öğrencilere gerekli sosyal hizmetlerin sağlanmasında, eğitim-öğretim, bilimsel araştırma ve yayın faaliyetlerinin düzenli bir şekilde yürütülmesinde, bütün faaliyetlerin gözetim ve denetiminin yapılmasında, takip ve kontrol edilmesinde ve sonuçlarının alınmasında rektöre karşı birinci derecede sorumludur.

Fakülte Kurulu

Fakülte kurulu, dekanın başkanlığında fakülteye bağlı bölümlerin başkanları ile varsa fakülteye bağlı enstitü ve yüksekokul müdürlerinden ve üç yıl için fakültedeki profesörlerin kendi aralarından seçecekleri üç, doçentlerin kendi aralarından seçecekleri iki, Dr. öğretim üyelerinin kendi aralarından seçecekleri bir öğretim üyesinden oluşur.

Fakülte kurulu akademik bir organ olup kanunun 17. maddesinde belirtilen aşağıdaki görevleri yapar:

1. Fakültenin eğitim - öğretim, bilimsel araştırma ve yayım faaliyetleri ve bu faaliyetlerle ilgili esasları, plan, program ve eğitim - öğretim takvimini kararlaştırmak,
2. Fakülte yönetim kuruluna üye seçmek,
3. 2547 sayılı kanunla verilen diğer görevleri yapmaktır.

Fakülte Yönetim Kurulu

Fakülte yönetim kurulu, dekanın başkanlığında fakülte kurulunun üç yıl için seçeceği üç profesör, iki doçent ve bir yardımcı doçentten oluşur. Fakülte yönetim kurulu, idari faaliyetlerde dekana yardımcı bir organ olup kanunun 18. maddesinde belirtilen aşağıdaki görevleri yapar:

1. Fakülte kurulunun kararları ile tespit ettiği esasların uygulanmasında dekana yardım etmek,
2. Fakültenin eğitim - öğretim, plan ve programları ile takvimin uygulanmasını sağlamak,
3. Fakültenin yatırım, program ve bütçe tasarısını hazırlamak,
4. Dekanın fakülte yönetimi ile ilgili getireceği bütün işlerde karar almak,
5. Öğrencilerin kabulü, ders intibakları ve çıkarılmaları ile eğitim - öğretim ve sınavlara ait işlemleri hakkında karar vermek,
6. 2547 sayılı kanunla verilen diğer görevleri yapmaktır.

Enstitü Organları

Enstitü, üniversitelerde ve fakültelerde birden fazla benzer ve ilgili bilim dallarında lisansüstü, eğitim-öğretim, bilimsel araştırma ve uygulama yapan bir yükseköğretim kurumudur. Enstitünün organları, enstitü müdürü, enstitü kurulu ve enstitü yönetim kuruludur.

Enstitü Müdürü

2547 sayılı kanunla Dekanlara verilmiş olan görevleri Enstitü bakımından yerine getirir.

Enstitü Kurulu Ve Enstitü Yönetim Kurulu

2547 sayılı kanunla fakülte kurulu ve fakülte yönetim kuruluna verilmiş görevleri enstitü bakımından yerine getirirler.

Yüksekokul Organları

Yüksekokul, belirli bir mesleğe yönelik eğitim-öğretime ağırlık veren bir yükseköğretim kurumudur. Yüksekokulların organları, yüksekokul müdürü, yüksekokul kurulu ve yüksekokul yönetim kuruludur.

Yüksekokul Müdürü

2547 sayılı kanunla dekanlara verilmiş olan görevleri yüksekokul bakımından yerine getirirler.

Yüksekokul Kurulu ve Yüksekokul Yönetim Kurulu

2547 sayılı kanunla fakülte kurulu ve fakülte yönetim kuruluna verilmiş görevleri yüksekokul bakımından yerine getirirler.

2- İDARİ BİRİMLER

Üniversitemiz idari teşkilatlanması; 2547 sayılı Yükseköğretim Kanunu, 21.11.1983 tarih ve 18228 sayılı Resmi Gazete’de yayımlanan 124 sayılı Yükseköğretim Üst Kuruluşları İle Yükseköğretim Kurumlarının İdari Teşkilatı Hakkında Kanun Hükmünde Kararname, 5018 sayılı Kamu Mali Yönetimi ve Kontrol Kanunu ve ilgili diğer kanun hükümleri uyarınca oluşturulmuştur. İdari birimlerimizin yetki, görev ve sorumlulukları harcama yetkisi temel alınarak şu şekilde ele alınabilir.

Genel Sekreterlik

Genel Sekreter, Üniversite idari teşkilatının başı olup bu teşkilatın çalışmasından Rektöre karşı sorumludur. Genel Sekreterin idari teşkilatın başı olarak yapacağı görevler dışında, kendisi ve kendisine bağlı birimler aracılığıyla şu görevleri yerine getirir:

1. Üniversite idari teşkilatında bulunan birimlerin verimli, düzenli ve uyumlu şekilde çalışmasını sağlamak,
2. Üniversite Senatosu ile Üniversite Yönetim Kurulunda alınan kararların yazılması, korunması ve saklanmasını sağlamak,
3. Üniversite Senatosu ile Üniversite Yönetim Kurulu’nun kararlarını Üniversite’ye bağlı birimlere ve ilgili yerlere iletme,
4. Üniversite idari teşkilatında görevlendirilecek personel hakkında Rektöre öneride bulunmak,
5. Basın ve halkla ilişkiler hizmetinin yürütülmesini sağlamak,
6. Rektörlüğün yazışmalarını yürütmek,
7. Rektörlüğün protokol, ziyaret ve tören işlerinin düzenlemesine yardımcı olmak,
8. Rektör tarafından verilecek benzeri görevleri yapmak.

Genel Sekreter tüm bunların yanında Senato ve Üniversite Yönetim Kurulu’nun oy hakkı olmaksızın rapörtör üyesidir.

Rektörlük Özel Kalem Müdürlüğü

Özel Kalem Müdürlüğü doğrudan Rektörün verdiği direktifler doğrultusunda hareket etmekte olup; Rektörlük ile diğer birimler arasındaki koordinasyonu, Rektörlük Makamının resmi ve özel yazışmalarının yürütümünü ve Rektörün katılacağı her türlü toplantının koordinasyonunu sağlamakla görevlidir. Ayrıca kurum içinden ve kurum dışından gelen görevli ve konukların randevularını düzenleyerek aksaklıkları önlemek de bu birimin görevidir.

İç Denetim Birimi Başkanlığı

5018 sayılı Kamu Mali Yönetimi ve Kontrol Kanunu'nun yürürlüğe girmesi ile birlikte Üniversitemize tahsis edilen üç iç denetçi kadrosunun tamamına atama yapılmış ve mevcut mevzuat çerçevesinde doğrudan üst yöneticiye bağlı İç Denetim Birimi kurulmuştur.

Kamu idaresinin çalışmalarına değer katmak ve geliştirmek için kaynakların ekonomiklik, etkililik ve verimlilik esaslarına göre yönetilip yönetilmediğini değerlendirmek ve rehberlik yapmak amacıyla yapılan bağımsız, nesnel güvence sağlama ve danışmanlık faaliyeti olarak tanımlanan iç denetim, İç Denetim Birim Başkanlığı'nda görevli iç denetçiler tarafından yapılmaktadır.

5018 sayılı Kamu Mali Yönetimi ve Kontrol Kanunu'nun 64. maddesine göre iç denetçi, aşağıda belirtilen görevleri yerine getirir:

1. Nesnel risk analizlerine dayanarak kamu idarelerinin yönetim ve kontrol yapılarını değerlendirmek,
2. Kaynakların etkili, ekonomik ve verimli kullanılması bakımından incelemeler yapmak ve önerilerde bulunmak,
3. Harcama sonrasında yasal uygunluk denetimi yapmak,
4. İdarenin harcamalarının, malî işlemlere ilişkin karar ve tasarruflarının, amaç ve politikalara, kalkınma planına, programlara, stratejik planlara ve performans programlarına uygunluğunu denetlemek ve değerlendirmek,
5. Malî yönetim ve kontrol süreçlerinin sistem denetimini yapmak ve bu konularda önerilerde bulunmak,
6. Denetim sonuçları çerçevesinde iyileştirmelere yönelik önerilerde bulunmak,
7. Denetim sırasında veya denetim sonuçlarına göre soruşturma açılmasını gerektirecek bir duruma rastlandığında, ilgili idarenin en üst amirine bildirmek.

İç denetçi bu görevlerini, İç Denetim Koordinasyon Kurulu tarafından belirlenen ve uluslararası kabul görmüş kontrol ve denetim standartlarına uygun şekilde yerine getirir.

Yasa gereği iç denetçiler, raporlarını doğrudan üst yöneticiye sunar. Bu raporlar üst yönetici tarafından değerlendirmek suretiyle gereği için ilgili birimler ile malî hizmetler birimine verilir. İç denetim raporları ile bunlar üzerine yapılan işlemler, üst yönetici tarafından en geç iki ay içinde İç Denetim Koordinasyon Kuruluna gönderilir.

Hukuk Müşavirliği

Hukuk Müşavirliği 124 sayılı KHK'nin 35. maddesinde sayılan şu görevleri yerine getirmektedir:

1. Üniversitenin öğrencileri, diğer kişi ve kurumlarla olan anlaşmazlık ve uyuşmazlıklarında adli ve idari mercilerde üniversitenin haklarını savunmak,

2. Üniversitenin tasarruflarının yürürlükteki kanunlara uygun olarak icrasında, idareye yardımcı olmak,
3. Verilecek benzeri diğer görevleri yerine getirmek.

Bahsi geçen yardım Üniversitemiz birimlerinin mevzuat hükümlerini yorumlamada tereddüde düştiklerinde Müşavirliğe görüş sormaları şeklinde gerçekleşmektedir. Bu görevlerin haricinde Müşavirliğin bir diğer görevi de idari personel hakkında açılan disiplin soruşturmalarının yürütülmesidir.

Bilgi İşlem Daire Başkanlığı

Bilgi İşlem Daire Başkanlığı 124 sayılı KHK'nin 34. maddesinde sayılan şu görevleri yerine getirmektedir:

1. Üniversitedeki bilgi işlem sistemini işletmek; eğitim-öğretim ve araştırmalara destek olmak,
2. Üniversitenin ihtiyaç duyacağı diğer bilgi işlem hizmetlerini yerine getirmek.

İdari ve Mali İşler Daire Başkanlığı

İdari ve Mali İşler Daire Başkanlığı'nın 124 sayılı KHK'nin 36. maddesi ve Rektörlük tarafından belirlenen görevleri şunlardır:

1. Araç, gereç, mal ve malzeme hizmetlerinin temini ile ilgili ihale işlemlerini yapmak,
2. Temizlik, aydınlatma, ısıtma, bakım, küçük onarım ve benzeri hizmetleri yapmak,
3. Üniversitenin mal muayene kabul ve ayniyat işlemleri yapmak,
4. Yurt dışı alımlarda akreditif ve gümrük işlemlerini yürütmek,
5. Rektörlük ve bağlı birimlerin yurt içi ve yurt dışı geçici ve sürekli görev yolluklarının belgelerini hazırlamak,
6. Sosyal tesislerin ve diğer birimlerin satın alma işlemlerini yürütmek,
7. Sivil savunma, güvenlik ve çevre kontrolü hizmetlerini yürütmek,
8. Rektörlük tarafından verilecek diğer görevleri yapmak.

Kütüphane ve Dokümantasyon Daire Başkanlığı

Kütüphane ve Dokümantasyon Daire Başkanlığı'nın görevleri 124 sayılı KHK'nin 33. maddesi uyarınca; Yükseköğretimin amacı doğrultusunda, araştırma, öğretim ve eğitim gereksinmelerini karşılamak üzere; ilgili bilim dallarına ilişkin, her türlü yayın ve bilgi kaynaklarını seçerek, belirli bir düzen içerisinde Üniversitemiz öğretim elemanlarının, öğrencilerinin ve tüm araştırmacıların hizmetine sunulmasını sağlamaktır. Başkanlığın ayrıca şu görevleri de vardır:

1. Bilgi hizmetleri alanındaki gelişmeleri izleyerek yeni teknolojilerin kütüphane hizmetlerine uygulanması için çalışmalar yapmak.

2. Teknik ve okuyucu hizmetlerinin uluslararası standartlara göre çalışmasını sağlayarak denetimini yapmak.
3. Bilgi Merkezi ile ilişkili birimlerin eş güdüm ve işbirliği içinde çalışmasına yardımcı olmak ve bu amaçla mesleki kurslar ve eğitimlerle yeni programlar hazırlamak.
4. Bibliyografya, tez, süreli yayın ve konu katalogları vb. yayınlar hazırlayarak bilimsel çalışmalara yardımcı olmak.
5. Kütüphane ve Dokümantasyon hizmetleri hakkında ayrıntılı bir faaliyet raporu hazırlamak ve her yıl ocak ayı içinde Rektörlük Makamına sunmak.

Öğrenci İşleri Daire Başkanlığı

Öğrenci İşleri Daire Başkanlığı'nın 124 sayılı KHK'nin 31. maddesi ve Rektörlük tarafından belirlenen görevleri şunlardır:

1. Üniversite içi birimler ile üniversite dışı kurum ve kuruluşlarla yazışmaların usulüne uygun olarak yapılması,
2. İlk kayıt organizasyonu (süreçler, kayıt kılavuzlarının hazırlanması),
3. Ders kayıtları organizasyonu (süreçler, kayıt kılavuzlarının hazırlanması),
4. Öğrenci disiplin cezalarının Üniversitemizin otomasyon sistemi ile YÖKSİS'e işlenmesi ve gerekli yazışmaların yapılması,
5. Bölüm eğitim planlarının otomasyon sistemine girilmesi ve kontrolü,
6. Fakülte Yönetim Kurullarında öğrencilerle ilgili alınan kararların otomasyon sisteminden kontrol edilmesi,
7. Mezuniyete hak kazanan öğrencilerle ilgili gerekli işlemlerin yapılması,
8. Mezuniyet not ortalaması sıralamalarının hazırlanması,
9. Mezun olan tüm öğrencilere not çizelgesi ile diploma hazırlanıncaya kadar sürede geçerli olmak üzere mezun yazısı verilmesi,
10. Kayıt silme durumuna gelen öğrencilerin tespiti ve gerekli yazışmaların yapılması,
11. Kaydı silinen öğrencilere not çizelgesi verilmesi,
12. Staj belgelerinin sistem bilgisi ile kontrolü ve dosyalanması,
13. Askerlik işlemlerinin yapılması,
14. Paso işlemleri,
15. Sınav listelerinin dosyalanması ve arşivlenmesi,
16. Çift anadal öğrencilerinin takip işlemleri
17. Katkı kredisi, öğrenim kredisi ve burs alan öğrencilerin takibinin yapılması,
18. %10'a giren öğrencilerin tespit edilmesi,
19. Dikey geçiş intibak programında kayıtlı öğrencilerin öğrenim durumlarının takip edilmesi,

20. Öğrencilerin sayısal bilgilerine ilişkin güz ve bahar dönemleri itibariyle kapsamlı istatistiklerin hazırlanması,
21. Akademik takvim organizasyonu,
22. Türk Cumhuriyetlerinden gelen öğrencilerin başarı durumlarının izlenmesi,
23. Kurumiçi, kurumlararası yatay geçiş ve çift anadal işlemlerin organizasyonu (süreçler, başvuru ve kayıt kılavuzlarının hazırlanması),
24. Yıl içi, final, bütünleme ve mezuniyet sınavlarının organizasyonu (süreçlerin hazırlanması),
25. Yaz öğretimi organizasyonu (süreçler, kayıt kılavuzlarının hazırlanması),
26. Lisans Kontenjanları sürecinin organizasyonu, (ÖSYM Lisans, Özel Yetenek, Kurum içi Yatay Geçiş, Dikey Geçiş, Kurumlararası Yatay Geçiş, Merkezi Yerleştirme Puanı ile Yatay Geçiş, Çift Anadal)
27. Ek Yerleştirme kontenjanlarının ÖSYM'ye bildirilmesi,
28. Eğitim-öğretim ile ilgili kararların uygulanmasının sağlanması,
29. Diploma / Diploma Eki hazırlanması ve teslimi,
30. Diploma kaybı başvurularında geçici mezuniyet belgesi veya 2. kez diploma hazırlanması,
31. Diploma ve Diploma Eki Belgelerine "Aslı Gibidir" onayının yapılması,
32. Mimar ve Mühendis Odalarına mezunların bildirilmesi,
33. Arşivleme işlemleri,
34. Daire Başkanlığının stratejik planı, faaliyet raporları ve brifing dosyasının hazırlanması,
35. Daire Başkanlığının bütçesinin hazırlanması, kanunlaşan bütçenin uygulanmasının sağlanması,
36. Eğitim-Öğretim ile ilgili yönetmelik, yönerge ve esaslara ilişkin Senato kararlarının takip edilmesi ve web sayfasında güncellenmesi.

Personel Daire Başkanlığı

Personel Daire Başkanlığı'nın 124 sayılı KHK'nin 29. maddesinde sayılan görevleri şunlardır:

1. Üniversitenin insan gücü planlaması ve personel politikasıyla ilgili çalışmalar yapmak, personel sisteminin geliştirilmesiyle ilgili önerilerde bulunmak,
2. Üniversite personelinin atama, özlük ve emeklilik işleriyle ilgili işlemleri yapmak,
3. İdari personelin hizmet öncesi ve hizmet içi eğitim programlarını düzenlemek ve uygulamak.
4. Verilecek benzeri görevleri yapmak.

Sağlık, Kültür Ve Spor Daire Başkanlığı

Sağlık, Kültür ve Spor Daire Başkanlığı'nın 124 sayılı KHK'nin 32. maddesi ve Rektörlük tarafından belirlenen görevleri şunlardır:

1. Üniversitenin tüm mensuplarının her türlü sağlık hizmetlerini yürütmek ve sağlık merkezlerinin gereksinimlerini karşılamak,
2. Öğrencilere; burs ve kredi bulma, beslenme, barınma, çalışma, dinlenme ve boş zamanı değerlendirme, ulaşım ve iş bulma konularında yön gösterici olmak,
3. Öğrencilerin faydalanması için kantin ve lokantalar, okuma salonları ile öğrenci yurtları açmak; toplantı, sinema ve tiyatro salonları, spor salon ve sahaları, kamp yerleri sağlamak ve benzeri tesisler kurmak, işletmek ve işlettmek,
4. Öğrencilerin kariyer planlaması çalışmalarını yapmasını sağlamak, iş yaşamında karşılaşılabilecekleri sorunların çözümüne yönelik bilimsel çalışmalar yapmak, istihdam imkânlarını araştırmak amacıyla birimler kurmak ve bu konuda ilgili kuruluşlarla işbirliği yaparak hizmetin en iyi şekilde görülmesini sağlamak,
5. Üniversite personelinin iş verimliliğini artırmak ve öğrenim gören öğrencilere eğitim sürecinde yardımcı olmak üzere; okul öncesi çağıdaki ve okul çağındaki çocuklarının çalışma saatleri içinde bakımları ve eğitimlerine katkıda bulunmak için, kreş, yuva v.b birimler kurmak ve bu hizmetin en iyi şekilde yürütülmesini sağlamak,
6. Kültürel, sosyal ve sportif etkinliklerinin gerçekleştirilmesi için her türlü desteği sağlamak.

Strateji Geliştirme Daire Başkanlığı

5018 sayılı Kamu Mali Yönetimi ve Kontrol Kanunu ve Strateji Geliştirme Birimlerinin Çalışma Usul ve Esasları Hakkında Yönetmelik hükümleri uyarınca Strateji Geliştirme Daire Başkanlığının görevleri şunlardır:

1. Ulusal kalkınma strateji ve politikaları, yıllık program ve hükümet programı çerçevesinde Üniversitenin orta ve uzun vadeli strateji ve politikalarını belirlemek, amaçlarını oluşturmak üzere gerekli çalışmaları yapmak,
2. Üniversitenin görev alanına giren konularda performans ve kalite ölçütleri geliştirmek ve bu kapsamda verilecek diğer görevleri yerine getirmek,
3. Üniversitenin yönetimi ile hizmetlerin geliştirilmesi ve performansla ilgili bilgi ve verileri toplamak, analiz etmek ve yorumlamak,
4. Üniversitenin görev alanına giren konularda, hizmetleri etkileyecek dış faktörleri incelemek, kurum içi kapasite araştırması yapmak, hizmetlerin etkililiğini ve tatmin düzeyini analiz etmek ve genel araştırmalar yapmak,
5. Yönetim bilgi sistemlerine ilişkin hizmetleri yerine getirmek,
6. Üniversitenin stratejik plan ve performans programının hazırlanmasını koordine etmek ve sonuçlarının konsolide edilmesi çalışmalarını yürütmek,
7. İzleyen iki yılın bütçe tahminlerini de içeren Üniversite bütçesini, stratejik plan ve yıllık performans programına uygun olarak hazırlamak ve Üniversite faaliyetlerinin bunlara uygunluğunu izlemek ve değerlendirmek,
8. Mevzuatı uyarınca belirlenecek bütçe ilke ve esasları çerçevesinde, ayrıntılı finansman programı hazırlamak,

9. Bütçe kayıtlarını tutmak, bütçe uygulama sonuçlarına ilişkin verileri toplamak, değerlendirmek ve bütçe kesin hesabı ile malî istatistikleri hazırlamak,
10. İlgili mevzuatı çerçevesinde Üniversite gelirlerini tahakkuk ettirmek, gelir ve alacaklarının takip ve tahsil işlemlerini yürütmek,
11. Üniversitemiz muhasebe hizmetlerini yürütmek,
12. Harcama birimleri tarafından hazırlanan birim faaliyet raporlarını esas alarak Üniversite faaliyet raporunu hazırlamak,
13. Üniversitenin mülkiyetinde veya kullanımında bulunan taşınır ve taşınmazlara ilişkin icmal cetvellerini düzenlemek,
14. Üniversitenin yatırım programının hazırlanmasını koordine etmek, uygulama sonuçlarını izlemek ve yıllık yatırım değerlendirme raporunu hazırlamak,
15. Üniversitenin diğer idareler nezdinde takibi gereken malî iş ve işlemlerini yürütmek ve sonuçlandırmak,
16. Malî kanunlarla ilgili diğer mevzuatın uygulanması konusunda üst yöneticiye (Rektör) ve harcama yetkililerine gerekli bilgileri sağlamak ve danışmanlık yapmak,
17. Ön malî kontrol faaliyetini yürütmek,
18. İç kontrol sisteminin kurulması, standartlarının uygulanması ve geliştirilmesi konularında çalışmalar yapmak; üst yönetimin iç denetime yönelik işlevinin etkililiğini ve verimliliğini artırmak için gerekli hazırlıkları yapmak,
19. Rektör tarafından verilecek diğer görevleri yapmak.

Yapı İşleri ve Teknik Daire Başkanlığı

Yapı İşleri ve Teknik Daire Başkanlığı'nın 124 sayılı KHK'nin 28. maddesi ve Rektörlük tarafından belirlenen görevleri şunlardır:

1. Özel bütçe, özel gelir ve döner sermaye yatırımlarının verimli bir şekilde kullanımını planlamak, takip etmek ve sonuçlandırmak,
2. Bina ve tesislerin projelerini yapmak, denetlemek, ihale dosyalarını hazırlamak, yapım ve onarımla ilgili ihaleleri yürütmek, inşaatları kontrol etmek ve bitenleri teslim almak, bakım ve onarım işlerini yürütmek,
3. Teknik inceleme ve projelendirme gerektiren her türlü işlerin fizibilite raporlarını hazırlamak,
4. Üniversite yönetiminin ve Rektör'ün yapacağı plan ve raporlar doğrultusunda beslenme, çalışma, dinlenme ve boş zamanları değerlendirme gibi sosyal ihtiyaçları karşılamak ve bu amaçla okuma salonları, derslikler, dershaneler, anfiler, konferans salonları, sağlık merkezleri, öğrenci kantin ve lokantaları, toplantı, sinema ve tiyatro salonları, kapalı ve açık spor salon ve sahalarının fizibilite, proje, ihale ve iş bitimine kadar tüm işlemleri yapmak,
5. Kalorifer, kazan dairesi, soğuk oda, jeneratör havalandırma sistemleri ile telefon santrali, çevre ve otopark düzenlemesi, asansör bakım ve onarım işlerini yapmak,
6. Malî yıl içinde yatırımları, ihalelerin kesin hesaplarını yürütmek ve bir yıl sonraki yatırım bütçesini tümüyle hazırlamak,

7. Kendi ekipleri ile yapacağı işler için gerekli malzeme alımları ile ilgili teknik şartnameleri düzenlemek, ihale komisyonlarında özellikle bu işlerinde daireyi temsilen teknik elemanlar bulundurmak ve ihale komisyonlarında bulunmak.

Döner Sermaye İşletme Müdürlüğü

Birimin kuruluş kanunu 2547 Sayılı Yükseköğretim Kanunu'nun 58. Maddesi ile bu maddeye göre hazırlanmış Döner Sermaye İşletmelerinin Kurulmasında Uyulacak Esaslara İlişkin Yönetmelik'tir.

11 Haziran 1985 tarih ve 18781 sayılı Resmi Gazetede yayımlanan "Yıldız Üniversitesi Döner Sermaye İşletme Yönetmeliği" ile kurulan Yıldız Üniversitesi Döner Sermaye İşletmesi 21 Haziran 2000 tarih ve 24086 Sayılı Resmi Gazetede yayımlanan "Yıldız Teknik Üniversitesi Döner Sermaye İşletme Yönetmeliği" ile adı değiştirilmiş bu tarih itibariyle de Yıldız Teknik Üniversitesi Döner Sermaye İşletmesi adı altında faaliyetlerini sürdürmektedir



C- İDAREYE İLİŞKİN BİLGİLER

Yıldız Teknik Üniversitesi'nin 2 yerleşkesi bulunmakta olup, yerleşkelerin toplam açık alanı 1.420.578,60 m2, toplam kapalı alanı ise 401.296,00 m2'dir.

1. TARİHÇEMİZ

Üniversitemiz, günümüzdeki durumuna gelinceye kadar aşağıdaki aşamalardan geçmiştir;

Kondüktör Mekteb-i Âlisi Dönemi (1911-1922)

Yıldız Teknik Üniversitesi'nin 2 yerleşkesi bulunmakta olup, yerleşkelerin toplam açık alanı 1.420.578,60 m2, toplam kapalı alanı ise 401.296,00 m2'dir.

Nafia Fen Mektebi Dönemi (1922-1937)

1922'de okulun adı Nafia Fen Mektebi'ne dönüştürülmüş, öğrenim süresi 1926'da 2,5 yıla ve 1931'de 3 yıla çıkarılmıştır.

İstanbul Teknik Okulu Dönemi (1937-1969)

Türkiye'de imar işlerinin ve teknik hizmet gereksinimin artması karşısında fen memurları ile yüksek mühendisler arasında oluşan boşluğu doldurmak amacıyla 19 Aralık 1936 tarihinde yayımlanan ve 1 Haziran 1937 tarihinde yürürlüğe giren 3074 sayılı yasayla Nafia Fen Mektebi kapatılarak yerine Teknik Okul kurulmuştur. 2 yıllık fen memuru ve 4 yıllık mühendislik bölümleri olan okula Yıldız Sarayı müstemilatından bugün de kullanılmakta olan binalar tahsis edilmiş ve buraya taşınmıştır.

İlk kuruluşta fen memuru ve mühendislik dalında öğrenci yetiştiren inşaat ve makine bölümleri varken 1942 ve 1943 ders yılından itibaren mühendislik kısmında elektrik ve mimarlık bölümleri açılmıştır. Okul, 26 Eylül 1941 tarihinde yayımlanan İstanbul Yüksek Mühendis Okulu ve Teknik Okulu'nun Maarif Vekaleti'ne devri hakkında kanun uyarınca Nafia Vekaleti'nden alınarak Maarif Vekaleti'ne bağlanmıştır.

Milli Eğitim Bakanlığı'nın 07 Haziran 1949 tarihli kararıyla Harita ve Kadastro Mühendisliği Bölümü kurulmuş ve Türkiye'de bu dalda mühendis yetiştiren ilk kuruluş olarak 1949-1950 ders yılında öğretime başlamıştır. 1951-1952 ders yılından itibaren teknikerlik kısmı kapatılmıştır.

1959-1960 ders yılında İstanbul Teknik Okulu içinde bir ihtisas bölümü açılarak bir yıllık öğrenim sonunda yüksek mühendis ve yüksek mimar unvanları verilmeye başlanmıştır.



Geçmiş yıllara ait Yıldız Teknik Üniversitesi fotoğraf arşivinden seçme fotoğraflar.

İstanbul Devlet Mühendislik ve Mimarlık Akademisi Dönemi (1969-1982)

İstanbul Devlet Mühendislik ve Mimarlık Akademisi, 03 Haziran 1969 tarihinde yayımlanan 1184 sayılı Devlet Mühendislik ve Mimarlık Akademileri Yasasıyla, özerkliği olan yüksek dereceli bir öğretim ve araştırma kurumu olarak kurulmuştur.

1971’de özel yüksekokullar 1472 sayılı yasa ile kapatılmış, bunlardan mühendislikle ilgili olanları İstanbul Devlet Mühendislik ve Mimarlık Akademisi’ne bağlanmıştır.

Yıldız Üniversitesi Dönemi (1982-1992)

İstanbul Devlet Mühendislik ve Mimarlık Akademisi ile bu kuruma bağlanmış olan mühendislik yüksekokulları, Kocaeli Devlet Mühendislik ve Mimarlık Akademisi ile Kocaeli Meslek Yüksekokulu’nun ilgili fakülte ve bölümleri, 20 Temmuz 1982 tarihli 41 sayılı kanun hükmünde kararname ve bu kararnamenin değiştirilerek kabulüne dair 30 Mart 1983 tarihli 2809 sayılı yasa ile Yıldız Üniversitesi adı ile kurulmuştur.

Yeni kurulan üniversite; Fen-Edebiyat, Mühendislik, Kocaeli’nde bulunan Meslek Yüksekokulu, Fen Bilimleri Enstitüsü, Sosyal Bilimler Enstitüsü ve Rektörlüğe bağlı Yabancı Diller, Atatürk İlkeleri ve İnkılap Tarihi, Türk Dili, Beden Eğitimi ve Güzel Sanatlar bölümlerinden oluşmuştur.

Yıldız Teknik Üniversitesi Dönemi (1992-)

03 Temmuz 1992 tarih ve 3837 sayılı yasayla üniversitemiz Yıldız Teknik Üniversitesi adını almış; Mühendislik Fakültesi dört fakülteye ayrılarak, Elektrik-Elektronik, İnşaat, Makine ve Kimya-Metalurji Fakülteleri olarak yeniden yapılandırılmış, ayrıca İktisadi ve İdari Bilimler Fakültesi’ni bünyesine eklemiştir. Kocaeli Mühendislik Fakültesi ile Kocaeli Meslek Yüksekokulu üniversitemizden ayrılarak Kocaeli Üniversitesi adı altında yeniden yapılandırılmıştır.

Günümüzde üniversitemiz 11 Fakülte, 3 Enstitü, 2 Meslek Yüksekokulu, Yabancı Diller Yüksekokulu ve 40.000’i aşan öğrencisi ile eğitim-öğretimini sürdürmektedir.

2. KURULUŞ VE YERLEŞİM

Üniversitemiz Davutpaşa ve Yıldız (Beşiktaş) olmak üzere 2 yerleşkeye sahiptir.



Yıldız Yerleşkesi Görünümü



Davutpaşa Yerleşkesi Görünümü

Davutpaşa Yerleşkesi'nde Bulunan Akademik Birimler

❖ Fakülteler	❖ Bölümler
• Eğitim Fakültesi	<ul style="list-style-type: none">▪ Bilgisayar ve Öğretim Teknolojileri Eğitimi▪ Eğitim Bilimleri▪ Matematik ve Fen Bilimleri Eğitimi▪ Türkçe ve Sosyal Bilimler Eğitimi▪ Temel Eğitim▪ Yabancı Diller Eğitimi
• Elektrik-Elektronik Fakültesi	<ul style="list-style-type: none">▪ Bilgisayar Mühendisliği▪ Biyomedikal Mühendisliği▪ Elektrik Mühendisliği▪ Elektronik ve Haberleşme Mühendisliği▪ Kontrol ve Otomasyon Mühendisliği▪ Kontrol ve Otomasyon Mühendisliği (İngilizce)
• Fen-Edebiyat Fakültesi	<ul style="list-style-type: none">▪ Batı Dilleri ve Edebiyatları▪ Moleküler Biyoloji ve Genetik▪ Fizik▪ İstatistik▪ Kimya▪ Kimya (İngilizce)▪ Matematik▪ Türk Dili ve Edebiyatı▪ İnsan ve Toplum Bilimleri
• İnşaat Fakültesi	<ul style="list-style-type: none">▪ İnşaat Mühendisliği▪ İnşaat Mühendisliği (İngilizce)▪ Çevre Mühendisliği▪ Harita Mühendisliği
• İktisadi ve İdari Bilimler Fakültesi	<ul style="list-style-type: none">▪ İktisat▪ İktisat (İngilizce)▪ İşletme▪ Siyaset Bilimi ve Uluslararası İlişkiler
• Kimya-Metalurji Fakültesi	<ul style="list-style-type: none">▪ Biyomühendislik▪ Biyomühendislik (İngilizce)▪ Gıda Mühendisliği▪ Kimya Mühendisliği▪ Kimya Mühendisliği (İngilizce)▪ Matematik Mühendisliği▪ Matematik Mühendisliği (İngilizce)▪ Metalurji ve Malzeme Mühendisliği▪ Metalurji ve Malzeme Mühendisliği (İngilizce)
• Sanat ve Tasarım Fakültesi	<ul style="list-style-type: none">▪ İletişim Tasarımı▪ Sanat▪ Müzik ve Sahne Sanatları
• Uygulamalı Bilimler Fakültesi	<ul style="list-style-type: none">▪ Havacılık Elektroniği

Davutpaşa Yerleşkesi'nde Bulunan Akademik Birimler

❖ Yüksekokullar

- Yabancı Diller Yüksek Okulu

❖ Bölümler

- Modern Diller
- Temel İngilizce

❖ Meslek Yüksekokulu

- Meslek Yüksek Okulu

❖ Bölümler

- Teknik Programlar
- İktisadi ve İdari Programlar

*Üniversitemiz Meslek Yüksekokulununun 26.12.2013 Tarih ve 2013/08-20 Sayılı Senato Kararına istinaden 20.01.2014 Tarihli Yüksek Öğretim Kurulu Oluru ile kapatılmasına karar verilmiş olup, mevcut öğrencilere eğitim vermeye devam etmektedir.

❖ Enstitüler

- Fen Bilimleri Enstitüsü
- Sosyal Bilimler Enstitüsü
- Temiz Enerji Teknolojileri Enstitüsü

❖ Rektörlüğe Bağlı Bölümler

- Beden Eğitimi
- Türk Dili
- Atatürk İlkeleri ve İnkılap Tarihi
- Enformatik

❖ Öğrenci Dekanlığı

12.01.2017 YTÜ Senato Kararı ile açılan Yıldız Teknik Üniversitesi Öğrenci Dekanlığı; öğrencilerin ders dışı zamanını etkili bir şekilde değerlendirmesi, öğrencilerin eğitsel, mesleki ve kişisel sosyal gelişimlerinin desteklenmesi ve kurumsal bağlılıklarının arttırılması amacıyla sanat, spor, kültür ve sosyal alanlarda etkinlikler planlamak ve yürütmek; öğrencilerin barınma, yemek, ulaşım ve sağlık gibi ana sorunlarını çözmeye yardımcı olmak amacıyla kurulmuştur.



İstanbul Devlet Mühendislik ve Mimarlık Akademisi Dönemi

Yıldız Yerleşkesi'nde Bulunan Akademik Birimler

❖ Fakülteler	❖ Bölümler
• Gemi İnşaatı ve Denizcilik Fakültesi	▪ Gemi İnşaatı ve Gemi Makineleri Mühendisliği ▪ Gemi Makineleri İşletme Mühendisliği
• Makine Fakültesi	▪ Makine Mühendisliği ▪ Mekatronik Mühendisliği (İngilizce) ▪ Mekatronik Mühendisliği ▪ Endüstri Mühendisliği (İngilizce) ▪ Endüstri Mühendisliği
• Mimarlık Fakültesi	▪ Mimarlık ▪ Mimarlık (İngilizce) ▪ Şehir ve Bölge Planlama ▪ Kültür Varlıklarını Koruma Ve Onarım
Meslek Yüksekokulları	❖ Programlar
• Milli Saraylar ve Tarihi Yapılar MYO	▪ Teknik Programlar Bölümü

27.08.2015 tarihli Yükseköğretim Genel Kurul toplantısında alınan karar ile; 2547 Sayılı Kanunun 2880 Sayılı Kanunla değişik 7/d-2 ile 7/h maddeleri uyarınca, 2016 ÖSYS'den itibaren Yüksekokulumuz Mimari Restorasyon Programına öğrenci alımının durdurulmasına karar verilmiştir. MSTY MYO mevcut öğrencilerine eğitim vermeye devam etmektedir.



YTÜ Yıldız Yerleşkesi

YTÜ UYGULAMA VE ARAŞTIRMA MERKEZLERİ

Uygulama ve Araştırma Merkezleri: Üniversitemizde eğitim öğretimin desteklenmesi amacıyla çeşitli alanların uygulama ihtiyacı ve bazı meslek dallarının hazırlık ve destek faaliyetleri için eğitim - öğretim, uygulama ve araştırmaların sürdürüldüğü merkezlerdir.

- ❖ Turizm Alanları Yönetimi Uygulama ve Araştırma Merkezi (TURAY)
- ❖ Tarihi Mirası Koruma Uygulama ve Araştırma Merkezi (TAMİR)
- ❖ Vedat Kosal Müzik Uygulama ve Araştırma Merkezi (VEKOM)
- ❖ Doğa Bilimleri Araştırma Merkezi
- ❖ Türkiye Toplumsal ve Ekonomik Tarih Araştırmaları Merkezi
- ❖ Uluslararası Kentsel Çalışmalar Araştırma Merkezi (ICUS)
- ❖ Ulaştırma Uygulama-Araştırma Merkezi
- ❖ Balkan İleri Döküm Teknolojileri Merkezi (BCACT)
- ❖ Stratejik Araştırmalar Merkezi (SAM)
- ❖ Sürekli Eğitim Uygulama ve Araştırma Merkezi (YILDIZ-SEM)
- ❖ Yerleşme ve Mimarlık Bilimleri Uygulama Araştırma Merkezi (YERMİM)
- ❖ Atatürk İlkeleri ve İnkılap Tarihi Uygulama Araştırma Merkezi
- ❖ Endüstriyel İlişkiler Uygulama ve Araştırma Merkezi (ENDİL)
- ❖ Balkan ve Karadeniz Araştırmaları Uygulama ve Araştırma Merkezi (BALKAR)
- ❖ İstanbul Tarihi Yarımada Uygulama ve Araştırma Merkezi (İSTYAM)
- ❖ Enerji Uygulama ve Araştırma Merkezi (YEM)
- ❖ Bilim ve Teknoloji Uygulama ve Araştırma Merkezi
- ❖ Uzaktan Eğitim Uygulama ve Araştırma Merkezi (UZEM)
- ❖ Türkçe ve Yabancı Dil Uygulama ve Araştırma Merkezi

- ❖ Finans, Kurumsal Yönetim ve Sürdürülebilirlik Uygulama ve Araştırma Merkezi
- ❖ Mesleki Eğitim Uygulama ve Araştırma Merkezi
- ❖ Sultan II. Abdülhamid Uygulama ve Araştırma Merkezi
- ❖ Denizcilik Uygulama ve Araştırma Merkezi
- ❖ Membran Malzemeleri ve Teknolojileri Uygulama ve Araştırma Merkezi
- ❖ İstatistik Uygulama ve Araştırma Merkezi
- ❖ Sosyal İnovasyon Uygulama ve Araştırma Merkezi (SOSYO-PARK)
- ❖ Sanat ve Tasarım Uygulama ve Araştırma Merkezi (SAT-PARK)
- ❖ YTÜ Akıllı Şehirler Uygulama ve Araştırma Merkezi
- ❖ Biyomekatronik ve Robotik Sistemler Uygulama ve Araştırma Merkezi
- ❖ Konut ve Yapı Uygulama ve Araştırma Merkezi
- ❖ YTÜ Yıldız Teknik Üniversitesi, Marmara Üniversitesi ve İstanbul Üniversitesi - Cerrahpaşa Sağlık Biyoteknolojisi Mükemmeliyet Ortak Uygulama ve Araştırma Merkezi

KOORDİNATÖRLÜKLER

Koordinatörlükler:

- ❖ Bilimsel Araştırma Projeleri Koordinasyon Birimi
- ❖ Bilgi Teknolojileri Koordinatörlüğü
- ❖ Bologna Koordinatörlüğü
- ❖ İletişim Koordinatörlüğü
- ❖ İş Sağlığı ve Güvenliği Koordinatörlüğü

- ❖ Kalite Koordinatörlüğü
- ❖ Merkezi Sınav Koordinatörlüğü
- ❖ Mezunlar Koordinatörlüğü
- ❖ Uluslararası İlişkiler Koordinatörlüğü*
- ❖ Öğretim Üyesi Yetiştirme Programı Koordinatörlüğü
- ❖ Engelli Öğrenci Koordinatörlüğü
- ❖ YLSY Burs Programı Koordinatörlüğü
- ❖ Burs Koordinatörlüğü

* Erasmus+ Birimi, Mevlana Değişim Programı Birimi, Uluslararası İşbirlikleri ve Ortak Programları Birimi, Farabi Değişim Programı Birimi, Uluslararası Öğrenci Birimi Uluslararası İlişkiler Koordinatörlüğü altında yer almaktadır.



Sayın Rektörümüz Prof. Dr. Tamer YILMAZ'ın 2022-2023 Yılı Akademik Açılış Konuşması

3. FİZİKSEL YAPI

3.1 Eğitim Alanları-Derslikler

Öğrencilerimize donanımı tamamlanmış, tabloda sayı ve kapasitesi belirtilmiş **70 adet amfi**, **216 adet sınıf**, **362 adet laboratuvar**, **40 adet toplantı salonu** ve **6 adet konferans salonu** ile hizmeti verilmektedir.

Eğitim Alanı	Kapasitesi (0-50)	Kapasitesi (51-75)	Kapasitesi (76-100)	Kapasitesi (101-150)	Kapasitesi (151-250)	TOPLAM
Amfi	6	3	3	57	1	70
Sınıf	47	40	104	25	0	216
Bilgisayar Laboratuvarı	42	3	9	0	0	54
Diğer Laboratuvar	294	8	6	0	0	308
Toplantı Salonu	34	6	0	0	0	40
Konferans Salonu	3	0	0	1	2	6
TOPLAM	426	60	122	83	3	694



Yıldız Teknik Üniversitesi Davutpaşa Kampüsü Taş Bina

3.2 Sosyal Alanlar

Yıldız Teknik Üniversitesinin mülkiyetinde ya da kullanımında bulunan sosyal alanlara ilişkin bilgiler aşağıdaki tabloda verilmiştir.

3.2.1. Sosyal Alanlar

Sıra No	Sosyal Alan	Sayısı (Adet)	Alanı (m ²)	Kapasitesi (Kişi)
1	Kantin ve Kafeterya	19	11.007	7000
2	Yemekhane	9	5438	4500
3	Misafirhane	18	1237	35
4	Öğrenci Yurtları	3	2094	134
5	Öğrenci Kulübü	67	2500	1500
6	Sinema Salonu	1	105	115
7	Kapalı Spor Tesisi (K.Havuz-Fitness)	2	4.190	70
8	Açık Spor Tesisi (Halı Saha-Tenis Kortu)	4	3.210	30
9	Kreş (Beşiktaş)	0	0	0
	Kreş (Davutpaşa)*	0	0	0
TOPLAM		123	29.781	13.384
<ul style="list-style-type: none"> Kreşler 30.09.2019 Tarih ve 17 Sayılı Anaokulu İşbirliği Protokolü ile beş (5) yılına Milli Eğitim Bakanlığına devredilmiştir. 				

3.2.2. Lojmanlar

Lojman Sayısı: 585 adet

Lojman Brüt Alanı: 47.936 m²

3.2.3. Spor Tesisleri

Üniversitemiz, çeşitli branşlarda üniversitelerarası spor organizasyonlarına katılmakta ve katıldığı bu organizasyonlarda başarılar kazanmaktadır. Üniversitemizde; alt yapıya büyük önem verilmekte, mevcut spor tesislerinin iyileştirilmesi ve yeni tesis kazandırılmasına yönelik çalışmalar her yıl devam etmektedir.

Üniversitemiz bünyesinde yarı olimpik kapalı yüzme havuzu, kapalı spor salonu, fitness salonu, tenis kortu ve sahalar (halı ve toprak) mevcuttur.

Davutpaşa Yerleşkesi'nde bulunan yarı olimpik kapalı yüzme havuzu 2013 yılından bu yana hizmet vermekte olup; 25 mt. uzunluğunda 16 mt. genişliğinde, 2,20 mt. derinliğinde ve 6 kulvardan oluşmaktadır. Aynı alanda 16 mt. uzunluğunda 6 mt. genişliğinde ve 90 cm. derinliğinde bir de antrenman havuzu bulunmaktadır.

Sıra No	Düzenlenen Faaliyet	Yararlanıcı Sayısı
1	Yarı Olimpik Kapalı Yüzme Havuzu	13.458
2	Fitness Salonu	20.007
3	Halı Saha	17.052
TOPLAM		50.517



YTÜ Amerikan Futbolu Takımı Antrenman Çalışması, Davutpaşa

3.2.4. Toplantı, Sergi ve Konferans Salonları

Üniversitemiz toplantı ve konferans salonlarında ulusal ve uluslararası etkinliklere evsahipliği yapılmaktadır.

Sosyal/Kültürel Alanlar	Sayısı (Adet)	Alanı (m ²)
Toplantı Salonu	21	1.121,21
Konferans Salonu	15	2.941,45
Kongre ve Kültür Merkezi	3	1.511,90
TOPLAM	39	5.574,57

Davutpaşa Yerleşkemizde bulunan kongre merkezimizde çeşitli büyüklükte salonlarımız, Beşiktaş yerleşkemizde Oditoryum ve sergi salonumuz mevcuttur. Ayrıca bu iki yerleşkemizde üniversitemizin prestij mekanları olan tarihi binalarımız bulunmakta olup; üniversitemiz bünyesindeki bu mekanlarda akademik, sosyal, kültürel, sanatsal etkinlikler düzenlenmektedir.



YTÜ Kongre Merkezi, Büyük S

3.2.5. ÖĞRENCİ KULÜPLERİ (KULÜPLER VADİSİ)

– Öğrenci Kulüpleri Alanı: 2.500 m²

SKS Daire Başkanlığı Kültür Hizmetleri bünyesinde, 65 farklı öğrenci kulübümüz, 34.132 üyesiyle üniversitemizde faaliyetlerini sürdürmektedir. 2022 yılında toplam 904 etkinlik düzenlenmiştir.

Sıra No	Kulüp Adı	Üye Sayısı	Etkinlik Sayısı
1	1002 Şiir ve Masal Kulübü	355	6
2	Alternatif Enerjili Sistemler Kulübü	675	2
3	Astronomi Kulübü	500	28
4	BEST Kulübü	639	2
5	Bilim Kurgu ve Fantastik Kurgu Kulübü	604	4
6	Bilim ve Matematik Kulübü	178	1
7	Biyoteknoloji ve Genetik Kulübü	525	8
8	Cigre Kulübü	142	1
9	Çevre Kulübü	354	6
10	Çocuk ve Eğitim Kulübü	746	53

Sıra No	Kulüp Adı	Üye Sayısı	Etkinlik Sayısı
11	Dağcılık Kulübü	462	16
12	Değerleri Koruma ve Yaşatma Kulübü	72	1
13	Dijital Oyun Geliştirme ve Dijital Oyunculuk Kulübü	355	25
14	Dil Atölyesi Kulübü	20	96
15	Eğitim ve Bilişim Teknolojileri Kulübü	217	4
16	Ekonomi Kulübü	604	14
17	Erasmus Kulübü	216	2
18	Farkındalık ve Ombudsmanlık Kulübü	178	5
19	Fizik Kulübü	142	1
20	Fotoğraf Kulübü	391	9
21	Gelişim ve İnovasyon Kulübü	426	7
22	Gemi ve Denizcilik Kulübü	355	12
23	Gezi ve Kampçılık Kulübü	2110	16
24	Gıda ve Sağlıklı Beslenme Kulübü	213	8
25	Girişimcilik Kulübü	1050	5
	Havacılık Kulübü	142	13
26	Hayvan Hakları Kulübü	439	17
27	IEEE Öğrenci Kulübü	2328	17
28	İşletme Kulübü	570	19
29	Jeoformatik Kulübü	300	17
30	Kalite ve Verimlilik Kulübü	2635	36
31	Kent Araştırmaları Kulübü	114	8
32	Kimya Teknolojileri Kulübü	1015	31
33	Kutup Araştırmaları Kulübü	107	5
34	Lagari İnsansız Hava Araçları Kulübü	20	1
35	Makine Teknolojileri Kulübü	781	29
37	Malzeme Bilimleri Kulübü	760	24
38	Medikal Teknolojiler Kulübü	310	26
39	Mentorluk Kulübü	710	15
40	Motosiklet Kulübü	102	1
41	Multidisipliner İnovasyon Teknolojileri	650	38
	Münazara ve Müzakere Kulübü	318	2
42	Müzik Kulübü	650	17
43	Okçuluk Kulübü	265	9
44	Öğrenci Spor Kulübü	1137	13
45	Psikolojik Danışmanlık Kulübü	466	21
46	Robotik ve Otomasyon Kulübü	462	1
47	Rüzgar Enerjisi Kulübü	107	1
48	Satranç Kulübü	71	0
49	Sinema Kulübü	657	23
50	SKY LAB: Bilgisayar Bilimleri Kulübü	1152	38
51	Sosyal Sorumluluk Kulübü	305	27

Sıra No	Kulüp Adı	Üye Sayısı	Etkinlik Sayısı
52	Space and Art Kitchen	1509	45
53	Sualtı Sporları Kulübü	200	10
54	Tarih ve Medeniyet Kulübü	20	6
55	Tasarım Kulübü	710	9
56	Teknik Elemanlar Kulübü	20	2
57	Türk Musikisi Kulübü	20	2
58	Uluslararası Öğrenci Kulübü	20	0
59	Uluslararası Staj Değişim Kulübü-IAESTE	355	0
61	Yabancı Diller ve Çeviri Kulübü	959	14
62	Yapı Kulübü	1050	26
63	Yelken Kulübü	400	9
64	Yeşilay Kulübü	273	8
65	Yıldız Sahnesi Kulübü	500	2



Rektörümüz Sayın Prof.Dr.Tamer YILMAZ Kulüpler Vadisinde



Yıldız Teknik Üniversitesi IEEE Kulübü

3.2.6. Kütüphane Alanları

Kütüphanecilik hizmetleri Davutpaşa Merkez Kütüphane binası ile Yıldız Şevket Sabancı Şube Kütüphanesinde verilmektedir. Davutpaşa Merkez Kütüphane 800 kişi, Yıldız Şevket Sabancı Şube Kütüphanesi 417 kişi kapasitelidir.

Üniversitemiz Merkez Kütüphanesi haftanın 7 günü 24 saat esasına göre hizmet vermektedir. Merkez Kütüphanenin 24 saat açık kalmasıyla, öğrencilerin rahat ders çalışabilecekleri ve zaman sınırı olmadan araştırma yapabilecekleri, üniversite içinde daha fazla vakit geçirecekleri bir ortam oluşturulmuştur.

SOSYAL ALAN	Şehit Prof. Dr. İlhan VARANK Merkez Kütüphanesi			Şevket SABANCI YILDIZ Şube Kütüphanesi		
	Sayısı (Adet)	Alanı (m ²)	Kapasitesi (Kişi)	Sayısı (Adet)	Alanı (m ²)	Kapasitesi (Kişi)
Kitap ve Malzeme Depoları	3	638	-	2	80	-
Serbest/Grup Çalışma Salonu	2	146	109	1	253	150
Araştırma, Tez ve Proje Çalışmalar Salonu	1	60	40	-	-	-
Bilgisayar Laboratuvarı	1	136	48	1	60	17
Kitap Okuma Salonu	7	2.787	595	2	506	250
Bireysel Çalışma Odası	8	32	8	-	-	-
Ödünç Verme	1	22	3	1	24	2
TOPLAM	23	3.821,00	803	7	923	419



Şehit Prof. Dr. İlhan VARANK Merkez Kütüphanesi / Davutpaşa Yerleşkesi

3.3. Hizmet Alanları

3.3.1. Fiziki Kapalı Alanlar (m²)

- YTÜ Toplam Açık Alanı : 1.420.578,60 m²
- YTÜ Toplam Kapalı Alanı : 401.296,00 m²

(Fiziki Alan Tablo 1)

2022 YILI FİZİKİ KAPALI ALANLAR (M ²)					
Birimler	İdari Bina Alanları	Eğitim Alanları		Spor Alanları	
		Derslik	Laboratuvar	Açık	Kapalı
Rektörlük	25.285	23.160	8.751	15.725	6.935
Fakülteler	62.011	80.558	56.938	0	0
Yüksekokullar	4.814	9.303	293	0	0
Enstitüler	1.333	0	0	0	0
Kütüphane	13.138	0	0	0	0
Sosyal Tesisler	22.612	0	0	0	0
Depo	5.851	0	0	0	0
TOPLAM-1	135.044	113.021	65.982	15.725	6.935

(Fiziki Alan Tablo 2)

2022 YILI FİZİKİ KAPALI ALANLAR (M ²)				
Birimler	Sosyal Alanlar			
	Yemekhane	Lojmanlar + Misafirhane	Yurtlar	Diğer
Rektörlük	5.436	48.933	2.306	7.914
TOPLAM-2	5.436	48.933	2.306	7.914
GENEL TOPLAM	401.296,00 (Fiziki Alan Tablo 1+ Fiziki Alan Tablo 2)			

NOT 1: Sosyal Tesisler Diğerleri Bölümünde Toplantı /Konferans Salonları, Kulüp/Dernekler, Eğitim /Dinlenme Tesisleri, Kantin/Kafeterya, Kreşler yer almaktadır.

NOT 2: Diğer başlığı altında aşağıda detayları verilmiş olan ambar, arşiv ve atölye alanları yer almaktadır.

NOT 3: Tabloda yer alan veriler Yapı İşleri ve Teknik Daire Başkanlığı'ndan temin edilmiş olup T.C. Cumhurbaşkanlığı Mek-Sis'te yer alan verilerdir.

3.3.2. Akademik Personel Hizmet Alanları

	Sayısı (Adet)	Alanı (m ²)	Kullanan Sayısı (Kişi)
Çalışma Odası	1.213	19.554,43	1.655

3.3.3. İdari Personel Hizmet Alanları

	Sayısı (Adet)	Alanı (m ²)	Kullanan Sayısı (Kişi)
Çalışma Odası	374	10.928,95	675

3.4. Diğer Alanlar

Diğer Alanlar	Sayısı (Adet)	Alanı (m ²)
Ambar	437	5.850,570
Arşiv	29	1.467,402
Atölye	12	596,450
TOPLAM	478	7.914,422

3.5. Hastane Alanları

Sıra No	Ünite Adı	Sayısı (Adet)	Alanı (m ²)	Kapasitesi (Kişi)	Yararlanan Kişi Sayısı
1	Acil Servis	2	126	6	17.327
2	Poliklinik	7	164	7	12.567
3	Laboratuvar	1	122	1	2.437
4	Radyoloji Alanı	1	98	1	1.020
5	Diş Polikliniği	1	132	4	2.411
6	Ultrasonagrafi	1	20	1	20
TOPLAM		13	662	20	36.705

3.6. Taşıtlar

Üniversitemiz bünyesinde yer alan 31.12.2022 tarihi itibarıyla taşıt listesi aşağıda yer almaktadır.

Sıra No	T-Cetveli Sıra No	Taşıtın Cinsi	Adet
1	T02	Binek otomobil	13
2	T07	Pick-up (Kamyonet, şoför dahil 3 veya 6 kişilik)	5
3	T10	Minibüs	4
4	T11-a	Otobüs (Sürücü dahil en az 27 kişilik)	4
Genel Toplam			26

4- TEŞKİLAT YAPISI

Üniversitemizin teşkilat yapısı, Yükseköğretim Kurumları Teşkilatı Hakkında 41 sayılı Kanun Hükmünde Kararnamenin Değiştirilerek Kabulüne Dair 28.03.1983 tarih ve 2809 sayılı Kanun'a göre oluşturmuştur.

Akademik Teşkilat

Yıldız Teknik Üniversitesi akademik teşkilatı 2809 sayılı Yükseköğretim Kurumları Teşkilat Kanunu'na göre 11 fakülte, 3 enstitü, 1 yüksekokul, 2 meslek yüksekokulu, 31 araştırma ve uygulama merkezi ile 4 bölümden oluşmuştur.

İdari Teşkilat

Üniversitelerde idari teşkilatın 2547 sayılı Yükseköğretim Kanunu'nun "Yönetim Örgütleri" başlıklı 51'inci maddesinde, üniversitelerde rektöre bağlı, merkez yönetim örgütünün başında bir genel sekreter ve hizmetlerin gerekli kıldığı daire başkanlıkları, müdürler, danışmanlar, hukuk müşavirleri, uzmanlar ile büro ve iç hizmet görevlerini yapmak üzere 657 sayılı Devlet Memurları Kanunu'na tabi memurlar ve diğer görevlilerin bulunacağı; daire başkanlıkları ve müdürlüklerin üniversitelerde yönetim kurulunun kararı ile genel hükümlere göre kurulacağı hükme bağlanmış olup, yükseköğretim kurumlarında söz konusu maddeye göre kurulacak idari teşkilatın kuruluş ve görevlerine ilişkin esaslar, 124 sayılı Yükseköğretim Üst Kuruluşları ile Yükseköğretim Kurumlarının İdari Teşkilatı Hakkında Kanun Hükmünde Kararname ile düzenlenmiştir. 124 sayılı Kanun Hükmünde Kararnamenin 7'nci bölümünde tanımlanmıştır.

Yıldız Teknik Üniversitesinin mevcut akademik ve idari örgüt yapısı aşağıdaki şekilde sunulmuştur.

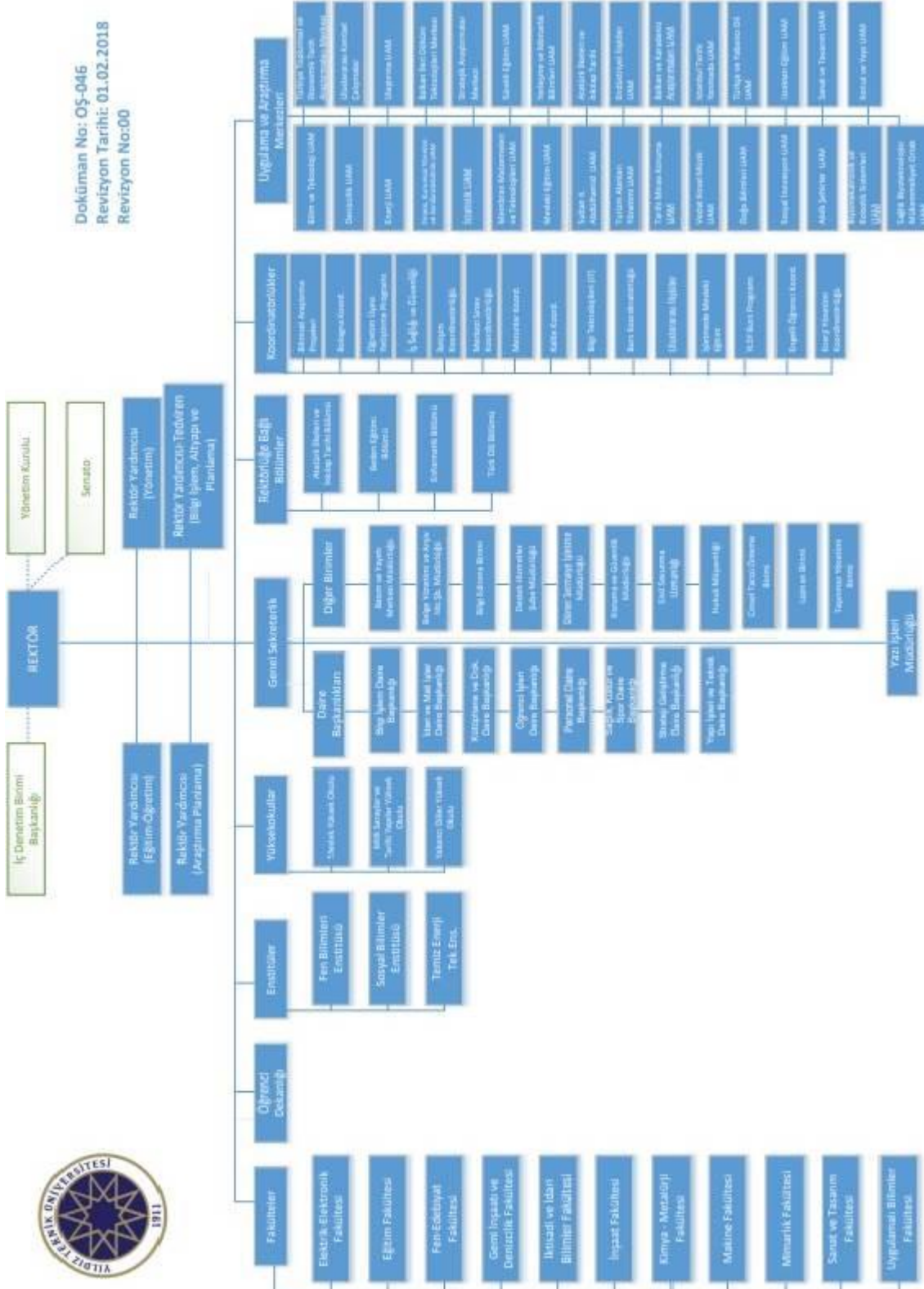

5- TEKNOLOJİ VE BİLİŞİM ALTYAPISI

5.1. YAZILIMLAR

Her geçen gün büyümekte olan üniversitemizde bilişim hizmetlerinin daha etkin ve kaliteli sunulabilmesi için; öğrencilerimizin ve çalışanların memnuniyet oranlarını artırmak amacıyla, farklı yazılım ve teknolojilerin Üniversitemize kazandırılmasına yönelik çalışmalar devam etmekte olup, birimlerimizde yoğun olarak kullanılan çeşitli yazılımlar aşağıda sunulmuştur.

- ❖ Windows İşletim Sistemleri, Microsoft Office, Microsoft SQL Server, Office 365
- ❖ ChemCAD, MathCAD, Simsci PRO, Termoflex v.20
- ❖ Avira Professional Virüs Programı, Spam Titan Antispam Programı
- ❖ Matlab, Ansys, EES, Linux
- ❖ Auto Cad, MTDATA-JMATPRO, Solid Works, Solid Cast
- ❖ Yordam Kütüphane Bilgi Belge Otomasyon Programı
- ❖ Mobil Kütüphane Uygulaması
- ❖ BAP Ödeme İşlemleri ve Matrah Aktarımı
- ❖ BAP Proje Süreçleri Yönetim Sistemi (BAPSİS)
- ❖ Öğrenci Bilgi Sistemleri (Arşiv Programı, OBS, OGIS, ARAS, USİS, GSİS,)
- ❖ Lojman Yönetim Sistemi (LSİS)
- ❖ DÖSİM SDD Programı
- ❖ DÖSİM (Muhasebat GM) DMIS Programı
- ❖ Personel Bilgi Sistemi (PERSİS-PERSISWEB)
- ❖ Personel Matrah Programı (Matlist)
- ❖ Elektronik Belge Yönetim Sistemi (EBYS)
- ❖ Ek Ders Ücretlendirme Sistemi (EUS)
- ❖ Hukuk Programı (CORPUS, Sinerji İcra)
- ❖ Yemekhane Kontrol ve Raporlama Programı
- ❖ Asistan Öğrenci Maaş Programı
- ❖ Sağlık Merkezi Hasta Kayıt Programı
- ❖ HMB Taşınır Kayıt ve Yönetim Sistemi (TKYS)
- ❖ SBB e-bütçe Sistemi
- ❖ HMB Kamu Harcama ve Bilişim Sistemi (KBS)
- ❖ HMB Bütünlük Kamusal Mali Yönetim Bilişim Sistemi (BKMYBS),
- ❖ HMB Yeni Harcama Yönetim Sistemi (MYS)
- ❖ KI-ON Erasmus Otomasyon Programı
- ❖ Veri Yönetim Sistemi (VYS)
- ❖ ÜYBS Program Değerlendirme
- ❖ Bağış Sistemi (Mbagis)
- ❖ AYDEK
- ❖ Maaş Takip Sistemi
- ❖ İşçi Ödeme Sistemi
- ❖ Yaz Okulu Başvuru Sistemi
- ❖ EDS Dergi Sistemi
- ❖ Uygulamalar.yildiz.edu.tr

- ❖ YTU Birthday Reminder
- ❖ Rektörlük Randevu Sistemi
- ❖ Akademik Teşvik Ödeneği Süreç Yönetimi Sistemi (ATÖSİS)
- ❖ YTÜ Online Toplantı Sistemi
- ❖ Mezun Bilgi Sorgulama
- ❖ Laboratuvar Bilgi Sistemi (LABSİS)
- ❖ Lisansüstü Başvuru Sistemi
- ❖ Online Kampüs
- ❖ FBE-Katılımcı Yönetim Sistemi (GradTalks)
- ❖ HES Kodu Kayıt Sistemi
- ❖ Akademik Etik Kurul Başvuru Sistemi
- ❖ YÖK Pedagojik Formasyon Web
- ❖ Misafir Giriş Sistem

Bilgi İşlem Daire Başkanlığı tarafından hazırlanan, üniversitemizde kullanılan yazılımlara ait 2022 yılı verileri aşağıdaki gibidir.

Yazılım Adı	Kullanan Birim
Bütçe Yönetim Sistemi	Üniversite / Strateji DB
Destek Hizmetleri Personel Sorgulama	Destek Hizmetleri ve Lojman Birimi
Maaş Takip Sistemi	Dönersermaye İşletme Müdürlüğü
İşçi Ödeme Sistemi	Sağlık Kültür Spor Daire Bşk., Döner Sermaye İşlt.Müdürlüğü
Asistan Öğrenci	Sağlık Kültür Spor Daire Bşk.
EUS - Ekdere Ücretlendirme Sistemi	Tüm Bölümler ,Akademik Personel, Strateji DB
PERSIS (Masa Üstü)	Akademik ve İdari Birimler
PERSISWEB	Tüm Birimler
Muhtasar ve SSK Bildirim sistemi	Bölümler
Yaz Okulu Başvuru Sistemi	Bölümler, Öğrenciler
Matrah Takibi	Maaş Servisleri
KBS Veri Aktarımı	Maaş Servisleri
BAP Ödeme İşlemleri ve Matrah Aktarımı	Bilimsel Araştırma Projeleri (BAP)
BAPSİS	Akademik Birimler
Kurum Teşvik	Tüm Akademik Birimler
Dösım	Tüm Akademik Birimler
Atösis	Akademik Birimler
AYDEK	Tüm Akademik Birimler
LSIS - Lojman Sistemi	Üniversite
EDS Dergi Sistemi	Kurum İçi / Dışı akademisyenler
ÜBYS (Üniversite Bilgi Sistemi)	İdari Birimler
Uygulamalar.yildiz.edu.tr	Ana Portal YTÜ
Rektörlük Randevu Sistemi	Rektörlük/Yönetim

Yazılım Adı	Kullanan Birim
YTU Birthday Reminder	Rektörlük/Yönetim
Toplu Sms	Rektörlük
Enerji Çalıştay Paneli 2020 Kayıt	Rektörlük
YTÜ Mezuniyet Töreni Kayıt	Rektörlük, İletişim ve Öğrenciler
Oryantasyon Toplantısı Kayıt	İletişim Birimi
LDAP Merkezi Kimlik Doğrulama Web Servisi	Öğrenci / Akademisyen / İdari
AD Service	Öğrenci / Akademisyen / İdari
Mail Sender Servisi	Öğrenci / Akademisyen / İdari
AsalSorgula /Askerlik Bilgi Sorgulama	Öğrenci / Akademisyen / İdari
Mezun Bilgi Sorgulama	Öğrenci / Akademisyen / İdari
Diploma Sorgulama	Öğrenci / Akademisyen / İdari
Mezun Bağış Sistemi	Öğrenci / Akademisyen / İdari / Mezun
YTU Meeting	Akademik Personel
Teknik Servis İş Talepleri	Tüm Birimler
Labsis	Tüm Bölümler
Avesis	Anonim
Elektronik Belge Yönetim Sistemi (EBYS)	Üniversite
VYS-Veri Yönetim sistemi	Üniversite
PREPSIS	YDYO
YÖK Pedagojik Formasyon Yükleme Servisi	Eğitim Fakültesi
YÖK Pedagojik Formasyon Web	Eğitim Fakültesi
USIS Öğrenci Bilgi Sistemi	Üniversite
Lisansüstü Başvuru Sistemi	Enstitüler, Bölümler, Öğrenciler
GSIS Öğrenci Bilgi Sistemi	Üniversite
Online Kampüs 1	Üniversite
Online Kampüs Yeni	Üniversite
MMM Döner Sermaye Takip	Kimya Metalürji Fak.
Bütçe Performans Sistemi	Akademik ve İdari Birimler
FBE - Katılımcı Yönetim Sistemi - GradTalks	Anonim
Burs Başvuru Sistemi	YTÜ / Öğrenciler
Akademik Etik Kurul Başvuru Sistemi	Tüm öğrenciler ve Akademisyenler
Hes Kodu Kayıt Sistemi	Üniversite
Özel Yetenek Sınavı Başvuru Sistemi	Anonim
Lisans Düzeyindeki Programlar Arasında Geçiş Başvuru Sistemi	Anonim
ARAS	Üniversite
OS&OFFICE	Üniversite
ESET ANTIVIRUS	Üniversite
MATLAB	Üniversite
ANSY	Üniversite
EES	Üniversite
OBS	Üniversite

YTÜ web sitesinin 2022 yılı içerisindeki kullanımına dair özet bilgiler ise şöyledir;

Toplam Ziyaret Sayısı (visits)	3.100.000
Toplam Görüntülenen Sayfa Sayısı	4.100.000
Ortalama Sayfa Görüntüleme Süresi	1 Dk.
İngilizce Ana Sayfa Görüntüleme Sayısı	66.458 (01.01.2023 tarihi itibarıyla yayına alındı)
Türkçe Ana Sayfa Görüntüleme Sayısı	2.700.000

5.2. BİLGİSAYARLAR

AÇIKLAMA	ADET
Masaüstü bilgisayar	5.895
Taşınabilir bilgisayar	1.875
Tablet PC	394

5.3. KÜTÜPHANE KAYNAKLARI

Yıldız Teknik Üniversitesi Kütüphanesi olarak, koleksiyon sayımızı; misyon ve vizyonumuza uygun olarak arttırmayı ve hizmet kalitesi ile çeşitliliğini geliştirmeyi hedeflemekteyiz. Elektronik kaynaklar konusunda oldukça güçlü bir koleksiyona sahip olan kütüphanemiz, 2022 yılında da bilgi kaynaklarını kütüphane üyelerimizden gelen istekler doğrultusunda geliştirmiştir. Öncelikli olarak ders kitaplarının, bilimsel araştırmalarda kullanılan güncel kitap ile süreli yayınların ve bilimsel araştırmalar için vazgeçilmez olan elektronik kaynakların alımı sağlanmıştır.

AÇIKLAMA	TÜRÜ	ADET
Kitap Sayısı	Yabancı Dil	82.217
	Türkçe	70.287
Basılı Süreli Yayın Sayısı	736 başlık	14 başlık 20 adet güncel abonelik, 20.592 Adet (Yıl içinde tamamlanan sayıların ciltlenmesi nedeniyle adet bilgisi değişiklik göstermektedir.)
Tezler	Doktora	2.657
	Yüksek lisans	11.994
	Doçentlik	44
	Sanatta Yeterlilik	12
	Bitirme Tezi	111
Elektronik Kaynaklar	E-Dergi Veritabanı	25
	E-Kitap Veritabanı	7
	E-Referans Veritabanı	13
DVD		908



Şehit Prof. Dr. İlhan VARANK Merkez Kütüphanesi / Davutpaşa Yerleşkesi

5.4. DİĞER BİLGİ VE TEKNOLOJİK KAYNAKLAR

Üniversitemizde idari, eğitim ve araştırma amaçlı faaliyetlerinde kullanılmak üzere edinilen ve birimlerin kullanımına sunulan araç, makine ve donanım envanterine ilişkin tablo aşağıdadır.

CİNSİ	İDARİ AMAÇLI (ADET)	EĞİTİM AMAÇLI (ADET)	ARAŞTIRMA AMAÇLI (ADET)
Projeksiyon	47	815	41
Slayt makinesi	-	2	-
Tepegöz	-	27	3
Barkod Okuyucu	26	14	-
Yazıcı	1.675	1.044	138
Fotokopi makinesi	70	71	29

CİNSİ	İDARİ AMAÇLI (ADET)	EĞİTİM AMAÇLI (ADET)	ARAŞTIRMA AMAÇLI (ADET)
Faks	62	-	-
Fotoğraf makinesi	20	116	-
Kameralar	39	63	-
Televizyonlar	-	143	-
Tarayıcılar	221	216	29
Müzik Setleri	215	210	-
Mikroskoplar	-	174	14
TOPLAM	2.375	2.895	254

6- İNSAN KAYNAKLARI

Bir kurumdan beklenen verimin elde edilmesini belirleyen temel faktörlerin başında kurumda çalışanlar gelmektedir. Bu sebeple insan kaynakları kurumun başarısını etkileyen en önemli faktörlerden biridir. Kurum amaç ve hedeflerine ulaşmak için insan kaynakları planlamasını çok iyi yapmak zorundadır, çünkü belirlediği amaç ve hedeflere kaliteli insan gücüyle ulaşacaktır. Üniversitemiz insan kaynakları yönetimine büyük önem vermektedir. Bu kapsamda kurumumuz önümüzdeki yıllarda hangi alanda ne kadar elemana ihtiyaç duyulduğunu belirleyerek, planlamasını buna göre yapmakta ve gelecek olan personellere yönelik eğitim programları hazırlamaktadır. Hizmet içi eğitimleri sürekli kılarak personelin performansını artırmak, sunulan hizmetlerin kalitesini ve sürekliliğini artırmak, iş analizlerine dayalı insan gücü planlamasını yapmak ve birimlerin ihtiyaçlarının tespit edilerek insan kaynakları planlamasının buna göre yapılmasını sağlamak temel hedefimizdir. Bu bilgiler ışığında Yıldız Teknik Üniversitesinin 2022 yılı için bünyesinde toplam 2.719 çalışanı bulunmaktadır. Bunların 1.669' u akademik, 675'i idari personel ve 375'ü sürekli işçidir. Üniversitemiz akademik ve idari personel sayıları, yabancı uyruklu öğretim elemanları, diğer üniversitelerde görevlendirilen akademik personel sayısını gösteren tablolar aşağıda yer almıştır.

YTÜ Akademik / İdari Personel Tablosu

KADROLU			SÖZLEŞMELİ PERSONEL	TOPLAM
AKADEMİK PERSONEL	İDARİ PERSONEL	SÜREKLİ İŞÇİ	YABANCI UYRUKLU ÖĞRETİM ELEMANI	
1.655	675	375	14	2.719

6.1. Akademik Personelin (Kadro) Sayısal Dağılımı

AKADEMİK PERSONEL			
UNVANI	KADROLARIN DOLULUK ORANINA GÖRE		
	DOLU	BOŞ	TOPLAM
Profesör	359	83	442
Doçent	277	71	348
Dr.Öğretim Üyesi	292	176	468
Öğretim Görevlisi	295	134	429
Araştırma Görevlisi	432	217	649
GENEL TOPLAM	1.655	681	2.336

6.1.1. Akademik Personelin Cinsiyet İtibarıyla Dağılımı

UNVAN	KADIN	ERKEK	TOPLAM
Profesör	139	220	359
Doçent	121	156	277
Dr.Öğretim üyesi	137	155	292
Öğretim görevlisi	184	111	295
Araştırma görevlisi	211	221	432
TOPLAM	792	863	1.655

6.1.2. Birimlere Göre Akademik Kadro Dağılımı

BİRİM ADI	Prof.	Doç.	Dr.Öğr.Üyesi	Öğrt.Görv.	Arş.Gör.	TOPLAM
Fen Bilimleri Enstitüsü	–	–	–	–	1	1
Sosyal Bilimler Enstitüsü	–	–	–	–	2	2
Fen Edebiyat Fakültesi	89	51	50	11	89	290
Kimya Metalurji Fakültesi	40	38	34	7	43	162
Gemi İnşaatı ve Denizcilik Fakültesi	14	10	13	3	20	60
İnşaat Fakültesi	53	30	31	5	43	162
Elektrik Elektronik Fakültesi	29	27	43	4	53	156
Makine Fakültesi	41	29	31	3	47	151
Mimarlık Fakültesi	23	34	29	5	36	127
Eğitim Fakültesi	26	27	16	2	33	104
İktisadi ve İdari Bilimler Fakültesi	34	15	20	–	41	110
Sanat ve Tasarım Fakültesi	9	13	16	6	19	63
Uygulamalı Bilimler Fakültesi	–	2	2	–	1	5
Yabancı Diller Yüksekokulu	–	–	1	157	–	158
Meslek Yüksekokulu	1	–	5	25	–	31
Milli Saraylar ve Tarihi Yapılar Meslek Yüksekokulu	–	1	–	2	–	3
Rektörlüğe Bağlı Bölümler	–	–	–	–	–	0
Rektörlük	–	–	1	65	4	70
GENEL TOPLAM	359	277	292	295	432	1.655

6.2. Yabancı Uyruklu Sözleşmeli Akademik Personel

YABANCI UYUKLU ÖĞRETİM ELEMANLARI			
UNVAN	GELDİĞİ ÜLKE	ÇALIŞTIĞI BİRİM	SAYI
Profesör	Azerbaycan	Makine Fakültesi	1
Doçent	Kanada	Makine Fakültesi	1
Dr. Öğretim Üyesi	Pakistan	Fen-Edebiyat Fakültesi	1
Dr. Öğretim Üyesi	Fransa	Fen-Edebiyat Fakültesi	1
Dr. Öğretim Üyesi	Bangladeş	Elektrik-Elektronik Fakültesi	1
Öğretim Görevlisi	Bosna-Hersek	Eğitim Fakültesi	1
Öğretim Görevlisi	Suriye	Mimarlık Fakültesi	1
Öğretim Görevlisi	ABD	Yabancı Diller Yüksekokulu	2
Öğretim Görevlisi	Yunanistan	Yabancı Diller Yüksekokulu	1
Öğretim Görevlisi	İngiltere	Yabancı Diller Yüksekokulu	1
Öğretim Görevlisi	Fransa	Yabancı Diller Yüksekokulu	1
Öğretim Görevlisi	İran	Yabancı Diller Yüksekokulu	1
Öğretim Görevlisi	Kırgızistan	Sanat Tasarım Fakültesi	1
TOPLAM			14

6.3. Diğer Üniversitelerde Görevlendirilen Akademik Personel

6.3.1. 2547 Sayılı Kanun'un 35. Maddesi ile Başka Üniversitelere Giden Personel

2547 Sayılı Kanun'un 35. maddesine göre 2022 yılı içerisinde YTÜ'den başka üniversiteye giden akademik personelimiz olmamıştır.

6.3.2. 2547 Sayılı Kanun'un 39. Maddesi ile Başka Üniversitelere Giden Personel

Gittiği Ülke	Unvan					Toplam
	Profesör	Doçent	Doktor Öğretim Üyesi	Öğretim Görevlisi	Araştırma Görevlisi	
A.B.D.	2	1	2	1	4	10
ALMANYA	8	7		3	13	31
ARNAVUTLUK		1	1		1	3
AVUSTURYA	2	1	2	1	1	7
AZERBAJCAN	8	3		1		12
BELÇİKA	5	1				6
BOSNA-HERSEK					1	1
BREZİLYA			1		1	2
ÇEK CUM.		3	1		2	6
DANİMARKA	1				2	3
DUBAI		1				1
ENDONEZYA		1		1	1	3
ESTONYA		1			1	2
FİNLANDİYA	4			1	1	6
FRANSA	9	4	2		2	17
GÜNEY KORE	1	1				2
GÜRCİSTAN	1	1			1	3
HIRVATİSTAN					1	1
HOLLANDA	1	5	1		1	8
İNGİLTERE	2	3	4	2	2	13
İRLANDA	1				5	6
İSPANYA	3	3	2	1	4	13
İSVEÇ		1				1

Gittiği Ülke	Unvan					Toplam
	Profesör	Doçent	Doktor Öğretim Üyesi	Öğretim Görevlisi	Araştırma Görevlisi	
İTALYA	7	7	4	3	11	32
JAPONYA	3	1				4
KANADA	3		4		1	8
KARADAĞ	1	3			2	6
KATAR	1	1				2
KAZAKİSTAN	1					1
KIBRIS	1	2	1			4
KIRGIZİSTAN	1	1				2
KKTC	4	1		1		6
LİTVANYA	1	1				2
MACARİSTAN			2			2
MAKEDONYA	1					1
MALEZYA					1	1
MOLDOVA	1					1
NORVEÇ	2					2
ÖZBEKİSTAN	4	3				7
POLONYA		3	1	1	7	12
PORTEKİZ	3	2			2	7
ROMANYA	3	3	2		1	9
RUSYA	1					1
SIRBİSTAN	4					4
SLOVAKYA					1	1
SLOVENYA	1	2			1	4
ŞİLİ	1				1	2
THAİLAND	2				1	3
TUNUS					1	1
UKRAYNA	1					1
YUNANİSTAN	6		4	1	4	15
TOPLAM	101	68	34	17	78	298

6.3.3. 2547 Sayılı Kanun 40-a Maddesi ile Başka Üniversitelere Giden Personel

Toplam 337 akademik personelimiz 2547 SK nun 40-a md. göre başka kurumlara gitmiştir.

Üniversite Adı	Prof.	Doç.	Dr.Öğr.Üye	Öğrt.Görv.	TOPLAM
Altınbaş Üniversitesi	1	1			2
Ayvansaray Üniversitesi		1			1

Üniversite Adı	Prof.	Doç.	Dr.Öğr.Üye	Öğrt.Görv.	TOPLAM
Bahçeşehir Üniversitesi	7	8	2	1	18
Bezmialem Vakıf Üniversitesi	1	1			2
Biruni Üniversitesi	1	4	1	1	7
Boğaziçi Üniversitesi	1		2	1	4
Fatih Sultan Mehmet Vakıf Üniversitesi	5	6	4		15
Fenerbahçe Üniversitesi		1			1
FMV Işık Üniversitesi	4	4			8
Galatasaray Üniversitesi	4				4
Haliç Üniversitesi	3	7	2		12
İbn Haldun Üniversitesi			2		2
İstanbul Atlas Üniversitesi		1			1
İstanbul 29 Mayıs Üniversitesi	3				3
İstanbul Arel Üniversitesi	6	4	3	2	15
İstanbul Atlas Üniversitesi	4				4
İstanbul Aydın Üniversitesi	1	5	3	1	10
İstanbul Bilgi Üniversitesi	2	3	1	2	8
İstanbul Esenyurt Üniversitesi			1		1
İstanbul Gedik Üniversitesi	2	9	7		18
İstanbul Gelişim Üniversitesi		1	2		3
İstanbul İstinye Üniversitesi		1			1
İstanbul Kent Üniversitesi		1			1
İstanbul Kültür Üniversitesi	5	14	5		24
İstanbul Medeniyet Üniversitesi			1		1
İstanbul Medipol Üniversitesi	4	9	2	5	20
İstanbul Okan Üniversitesi		2	5	1	8
İstanbul Özyeğin Üniversitesi	1				1
İstanbul Sabahattin Zaim Üniversitesi	18	8	6	1	33
İstanbul Sağlık ve Teknoloji Üniversitesi	1	4	1		6
İstanbul Teknik Üniversitesi	1				1
İstanbul Ticaret Üniversitesi	7	5	1		13
İstanbul Üniversitesi	10	7	2		19
İstanbul Üniversitesi-Cerrahpaşa Rektörlüğü		1			1
İstanbul Yeni Yüzyıl Üniversitesi	2	2	5		9
İstinye Üniversitesi	7	6	1		14
Kadir Has Üniversitesi	1			3	4
KKTC/Netkent Akdeniz Araştırma ve Bilim Üniversitesi	2		4		6
Maltepe Üniversitesi	1	2	3		6
Marmara Üniversitesi	4	3		2	9

Üniversite Adı	Prof.	Doç.	Dr.Öğr.Üye	Öğrt.Görv.	TOPLAM
MEF Üniversitesi	2	1	2		5
Milli Savunma Üniversitesi		1			1
Mimar Sinan Güzel Sanatlar Üniversitesi	1				1
Özyeğin Üniversitesi	2				2
Piri Reis Üniversitesi		2			2
Türk-Alman Üniversitesi			2		2
Üsküdar Üniversitesi		1			1
Yeditepe Üniversitesi	2	3	2		7
GENEL TOPLAM	116	129	72	20	337

6.3.4. 2547 Sayılı Kanunun 40-b Maddesi ile Başka Üniversitelere Giden Personel

2547 Sayılı Kanunun 40-b maddesine göre 2022 yılı içerisinde Üniversitemizden başka üniversiteye giden 2 akademik personelimiz bulunmaktadır.

Üniversite Adı	Prof.	Doç.	Dr.Öğr.Üye	Öğrt.Görv.	TOPLAM
Akdeniz Üniversitesi		1			1
Ege Üniversitesi			1		1
GENEL TOPLAM	0	1	1	0	2

6.3.5. 2547 Sayılı Kanunun 40-c Maddesi ile Başka Üniversitelere Giden Personel

2547 Sayılı Kanunun 40-c maddesine göre 2022 yılı içerisinde Üniversitemizden başka üniversiteye giden 8 akademik personelimiz bulunmaktadır.

Üniversite Adı	Prof.	Doç.	Dr.Öğr.Üye	Öğrt.Görv.	TOPLAM
Milli Savunma Üniversitesi	5	3	-	-	8
GENEL TOPLAM	5	3	0	0	8

6.3.6. 2547 Sayılı Kanun'un 40-d Maddesi ile Başka Üniversitelere Giden Personel

2022 yılı içerisinde 2547 Sayılı Kanun'un 40-d maddesi ile başka kurumlara toplam 11 personelimiz gitmiştir.

Üniversite Adı	Prof.	Doç.	Dr. Öğr. Üyesi	TOPLAM
Ankara Hacı Bayram Veli Üniversitesi	2			2
Ankara Üniversitesi		2		2
Kocaeli Sağlık ve Teknoloji Üniversitesi	1			1
Muğla Sıtkı Koçman Üniversitesi		1		1
Ortadoğu Teknik Üniversitesi	1			1
Pamukkale Üniversitesi	2			2
Sivas Bilim ve Teknoloji Üniversitesi	1			1
Zonguldak Bülent Ecevit Üniversitesi		1		1
GENEL TOPLAM	7	4	0	11

6.4. Diğer Üniversitelerden Görevlendirilen Akademik Personel

6.4.1. 2547 Sayılı Kanunun 35. Maddesi ile Üniversitemize Gelen Personel

Üniversitemiz de 2547 SK nun 35. Md.'sine göre 4 Araştırma Görevlisi bulunmaktadır.

Üniversite Adı	Prof.	Doç.	Dr.Öğr.Üye	Öğrt.Görv.	Arş. Gör.
Kocaeli Üniversitesi					1
Abdullah Gül Üniversitesi					1
Kafkas Üniversitesi					1
Niğde Ömer Halisdemir Üniversitesi					1
GENEL TOPLAM	0	0	0	0	4

6.4.2. 2547 Sayılı Kanun'un 40-a Maddesi ile Üniversitemize Gelen Personel

2547 Sayılı Kanun'un 40-a maddesi ile Üniversitemize toplam 42 personel gelmiştir.

Üniversite Adı	Prof.	Doç.	Dr.Öğr.Üye	Öğrt.Görv.	TOPLAM
Arel Üniversitesi	2	2		1	5
Bahçeşehir Üniversitesi			1	1	2
Beykent Üniversitesi			1		1
Biruni Üniversitesi	2				2
Boğaziçi Üniversitesi	1				1
Esenyurt Üniversitesi		3			3
Fatih Sultan Mehmet Vakıf Üniversitesi	2				2



Üniversite Adı	Prof.	Doç.	Dr.Öğr.Üye	Öğrt.Görv.	TOPLAM
Fenerbahçe Üniversitesi	1				1
Galatasaray Üniversitesi	3				3
Gedik Üniversitesi	1				1
Haliç Üniversitesi			1		1
İstanbul Aydın Üniversitesi	1	2	6		9
İstanbul Gelişim Üniversitesi	2		1		3
İstanbul Kültür Üniversitesi			1		1
İstanbul Teknik Üniversitesi		4			4
İstanbul Ticaret Üniversitesi	2				2
İstanbul Üniversitesi	5				5
İstanbul Üniversitesi - Cerrahpaşa		1			1
İstinye Üniversitesi	1				1
Kültür Üniversitesi			1		1
Maltepe Üniversitesi			1		1
Marmara Üniversitesi		1			1
Medeniyet Üniversitesi		2			2
Medipol Üniversitesi	1				1
Okan Üniversitesi		1	2		3
Türk-Alman Üniversitesi	2				2
GENEL TOPLAM	26	16	15	2	59

6.4.3. 2547 Sayılı Kanun'un 40-b Maddesi ile Üniversitemize Gelen Personel

2022 yılı içerisinde 2547 Sayılı Kanun'un 40-b maddesi ile üniversitemize gelen 1 personel bulunmaktadır.

Üniversite Adı	Prof.	Doç.	Dr.Öğr.Üye	Öğrt.Görv.	TOPLAM
Pamukkale Üniversitesi	1	-	-	-	1
GENEL TOPLAM	1	0	0	0	1

6.4.4. 2547 Sayılı Kanun'un 40-c Maddesi ile Üniversitemize Gelen Personel

2022 yılı içerisinde 2547 Sayılı Kanun'un 40-c maddesi ile üniversitemize gelen personel olmamıştır.

6.4.5. 2547 Sayılı Kanunun 40-d Maddesi ile Üniversitemize Gelen Personel

Üniversite Adı	Prof.	Dr.Öğr.Üye	TOPLAM
Ahi Evran Üniveristesi	2		2
Amasya Üniversitesi	2		2
Ankara Müzik ve Güzel Sanatlar Üni.	2		2
Bilkent Üniversitesi	2		2
Iğdır Üniversitesi	2		2
Isparta Uygulamalı Bilimler Üniversitesi		1	1
Tekirdağ Namık Kemal Üniversitesi		3	3
GENEL TOPLAM	10	4	14

6.5. Akademik Personelin Yaş Blokları İtibariyle Dağılımı

	21 - 25	26 - 30	31 - 35	36 - 40	40+	TOPLAM
Kişi Sayısı	22	190	199	230	1014	1655
Yüzde (%)	%01	%11	%12	%14	%61	%100

6.6. İdari Personelin Kadrolara Göre Dağılımı

İdari Personel			
Sınıfı	Dolu	Boş	Toplam
Genel İdari Hizmetler	420	365	785
Sağlık Hizmetleri Sınıfı	32	30	62
Teknik Hizmetler Sınıfı	160	85	245
Avukatlık Hizmetleri Sınıfı	3	2	5
Yardımcı Hizmetler Sınıfı	60	30	90
GENEL TOPLAM	675	512	1.187

6.6.1. İdari Personelin Birimlere Göre Dağılımı

BİRİM ADI	GİH	SHS	THS	YHS	AHS	TOPLAM
Döner Sermaye ve İşletme Müdürlüğü	5		1			6
İç Denetim Birimi Başkanlığı	3					3
Genel Sekreterlik	69		2	7		78
İdari ve Mali İşler Daire Başkanlığı	26		13	9		48
Personel Daire Başkanlığı	29		2	4		35
Kütüphane ve Dokümantasyon Daire Başkanlığı	13		5			18
Sağlık Kültür ve Spor Daire Başkanlığı	45	32	5	11		93
Bilgi İşlem Daire Başkanlığı	4		21			25
Yapı İşleri ve Teknik Daire Başkanlığı	5		78	4		87
Öğrenci İşleri Daire Başkanlığı	15			2		17
Strateji Geliştirme Daire Başkanlığı	18		1	1		20
Hukuk Müşavirliği	2				3	5
Fen Bilimleri Enstitüsü	9					9
Sosyal Bilimler Enstitüsü	4			1		5
Temiz Enerji Tek. Enstitüsü	1					1
Fen Edebiyat Fakültesi	22		4	2		28
Kimya Metalurji Fakültesi	19		5			24
Gemi İnşaatı ve Denizcilik Fakültesi	8		3	1		12
İnşaat Fakültesi	13		8	4		25
Elektrik Elektronik Fakültesi	20		3	3		26
Makine Fakültesi	18		5	3		26
Mimarlık Fakültesi	14			3		17
Eğitim Fakültesi	14					14
İktisadi ve İdari Bilimler Fakültesi	12			2		14
Sanat ve Tasarım Fakültesi	10		2	2		14
Uygulamalı Bilimler Fakültesi	1					1
Yabancı Diller Yüksekokulu	12		1	1		14
Meslek Yüksekokulu	6					6
Milli Saraylar ve Tarihi Yapılar MYO	3		1			4
GENEL TOPLAM	420	32	160	60	3	675

6.7. İdari Personelin Eğitim Durumu İtibarıyla Dağılımı

	İlköğretim	Ortaöğretim	Ön Lisans	Lisans	Y. Lisans	Doktora	TOPLAM
Kişi Sayısı	41	116	106	328	79	5	675
Yüzde (%)	%06	%17	%16	%49	%12	%01	%100

6.8. İdari Personelin Hizmet Süreleri İtibarıyla Dağılımı

Yaş	0-3 Yıl	4-6 Yıl	7-10 Yıl	11-15 Yıl	15+ Yıl	TOPLAM
Kişi Sayısı	39	29	105	153	349	675
Yüzde (%)	%06	%04	%16	%23	%52	%100

6.9. İdari Personelin Yaş Blokları İtibarıyla Dağılımı

Yaş	18-20	21 - 25	26 - 30	31 - 35	36-40	40+	TOPLAM
Kişi Sayısı	1	9	27	65	141	432	675
Yüzde (%)	0,15%	%01,33	%04,00	%09,63	%20,89	%64,00	%100

6.10. İşçiler

SÜREKLİ İŞÇİLER	DOLU	BOŞ	TOPLAM
Kişi Sayısı	375	-	375

6.10.1 Sürekli İşçilerin Hizmet Süreleri

Yıl	0 - 3 Yıl	4 - 6 Yıl	7 - 10 Yıl	11 - 15 Yıl	16-20 Yıl	21-Üzeri	TOPLAM
Kişi Sayısı	12	354	-	-	6	1	373
Yüzde	3,22%	94,91%	-	-	1,61%	0,27%	%100

6.10.2 Sürekli İşçilerin Yaş İtibariyle Dağılımı

Yaş	26-30	31-35	36-40	41-50	51- Üzeri	TOPLAM
Kişi Sayısı	14	53	104	144	58	373
Yüzde	4%	14%	28%	39%	16%	%100

6.11. 2022 Yılı İçinde Ayrılan Personelin Ayrılma Nedenleri

	Naklen	İstifa	Emekli	Vefat	Diğer
İdari Personel	10	4	7	1	2
Akademik Personel	17	45	21	0	22
TOPLAM	27	49	28	1	24

7- SUNULAN HİZMETLER

7.1. Eğitim Hizmetleri

Üniversitemiz 11 Fakülte, 3 Enstitü, 2 Meslek Yüksekokulu ve Yabancı Diller Yüksekokulu ile eğitim-öğretimi sürdürmektedir. Akademik birimlerde eğitim şekli, ilke olarak örgün öğretim ve ikinci öğretim şeklinde yapılır. Çağdaş bilimin tüm bilgi ve tekniğinin öğrencilerine aktarılmasını sağlayan bir anlayış içerisinde ön lisans, lisans, yüksek lisans, doktora eğitimi ve öğretimi hizmeti veren Üniversitemizde, 2022-2023 Güz Yarıyılı itibariyle toplam öğrenci sayısı 41.332'dir.

7.1.1. Öğrenci Sayıları

FAKÜLTE/ENSTİTÜ/YÜKSEKOKUL ADI	I.ÖĞRETİM		II.ÖĞRETİM		TOPLAM		GENEL TOPLAM
	Kız	Erkek	Kız	Erkek	Kız	Erkek	
Eğitim Fakültesi	1844	883	0	0	1844	883	2727
Elektrik Elektronik Fakültesi	767	3213	1	13	768	3226	3994
Fen Edebiyat Fakültesi	1965	1304	3	4	1968	1308	3276
Gemi İnşaatı ve Denizcilik Fakültesi	101	1006	0	18	101	1024	1125

FAKÜLTE/ENSTİTÜ/YÜKSEKOKUL ADI	I.ÖĞRETİM		II.ÖĞRETİM		TOPLAM		GENEL TOPLAM
	Kız	Erkek	Kız	Erkek	Kız	Erkek	
İktisadi ve İdari Bilimler Fakültesi	1128	1211	6	11	1134	1222	2356
İnşaat Fakültesi	701	1690	5	44	706	1734	2440
Kimya Metalurji Fakültesi	2584	1865	5	21	2589	1886	4475
Makine Fakültesi	748	2775	5	54	753	2829	3582
Mimarlık Fakültesi	1465	804	0	0	1465	804	2269
Sanat ve Tasarım Fakültesi	831	655	0	0	831	655	1486
Uygulamalı Bilimler Fakültesi	37	99	0	0	37	99	136
Fen Bilimleri Enstitüsü	3700	4830	173	260	3873	5090	8963
Sosyal Bilimler Enstitüsü	1533	1157	1096	662	2629	1819	4448
Yabancı Diller Yüksekokulu (*)	0	0	0	0	0	0	0
Meslek Yüksekokulu	14	24	3	10	17	34	51
Milli Saraylar ve Tarihi Yapılar Meslek Yüksekokulu	1	3	0	0	1	3	4
TOPLAM	17.419	21.519	1.297	1.097	18.716	22.616	41.332

7.1.2. Yabancı Dil Hazırlık Sınıfı Öğrenci Sayıları

Yabancı Dil Eğitimi Gören Hazırlık Sınıfı Öğrenci Sayıları ve Toplam Öğrenci Sayısına Oranı									
FAKÜLTE/ENSTİTÜ/YÜKSEK OKUL ADI	I.ÖĞRETİM		II.ÖĞRETİM		TOPLAM		YDYO TOPLAM	GENEL TOPLAM	%
	Kız	Erkek	Kız	Erkek	Kız	Erkek			
Eğitim Fakültesi	40	54	0	0	40	54	94	2727	3%
Elektrik Elektronik Fakültesi	100	422	0	0	100	422	522	3993	13%

Yabancı Dil Eğitimi Gören Hazırlık Sınıfı Öğrenci Sayıları ve Toplam Öğrenci Sayısına Oranı									
FAKÜLTE/ENSTİTÜ/YÜKSEK OKUL ADI	I.ÖĞRETİM		II.ÖĞRETİM		TOPLAM		YDYO TOPLAM	GENEL TOPLAM	%
	Kız	Erkek	Kız	Erkek	Kız	Erkek			
Fen Edebiyat Fakültesi	290	220	0	0	290	220	510	3275	16%
Gemi İnşaatı ve Denizcilik Fakültesi	24	152	0	0	24	152	176	1125	16%
İktisadi ve İdari Bilimler Fakültesi	227	246	0	0	227	246	473	2356	20%
İnşaat Fakültesi	155	335	0	0	155	335	490	2439	20%
Kimya Metalurji Fakültesi	375	288	0	0	375	288	663	4475	15%
Makine Fakültesi	90	328	0	0	90	328	418	3582	12%
Mimarlık Fakültesi	248	106	0	0	248	106	354	2260	16%
Sanat ve Tasarım Fakültesi	3	3	0	0	3	3	6	1486	0%
Uygulamalı Bilimler Fakültesi	3	4	0	0	3	4	7	136	5%
Yabancı Diller Yüksekokulu (*)	0	0	0	0	0	0	0	0	0%
Meslek Yüksekokulu	0	0	0	0	0	0	0	48	0%

Yabancı Dil Eğitimi Gören Hazırlık Sınıfı Öğrenci Sayıları ve Toplam Öğrenci Sayısına Oranı									
FAKÜLTE/ENSTİTÜ/YÜKSEK OKUL ADI	I.ÖĞRETİM		II.ÖĞRETİM		TOPLAM		YDYO TOPLAM	GENEL TOPLAM	%
	Kız	Erkek	Kız	Erkek	Kız	Erkek			
Milli Saraylar ve Tarihi Yapılar Meslek Yüksekokulu	0	0	0	0	0	0	0	4	0%
TOPLAM	1.555	2.158	0	0	1.555	2.158	3.713	27.906	13%

- Toplam öğrenci sayısı hesaplanırken hazırlık eğitimi almayan Fakültelerdeki öğrenciler de sayıya dahil edilmiştir.
- Yabancı dil eğitimi gören öğrenci sayısının toplam öğrenci sayısına oranı (Yabancı dil eğitimi gören öğrenci sayısı *100/Toplam ögr



Sayın Rektörümüz Prof. Dr. Tamer YILMAZ'ın Akademik Açılış Konuşması

7.1.3. Öğrenci Kontenjanları

FAKÜLTE/ENSTİTÜ/YÜKSEKOKUL ADI	YKS Kontenjanı(*)	YKS Sonucu Yerleşen	Kayıt Yaptıran YKS+Ek Kontj.	Boş Kalan	Doluluk Oranı (%)
Eğitim Fakültesi	537	537	532	11	99%
Elektrik Elektronik Fakültesi	546	546	546	0	100%
Fen Edebiyat Fakültesi	607	607	606	10	100%
Gemi İnşaatı ve Denizcilik Fakültesi	154	154	154	4	100%
İktisadi ve İdari Bilimler Fakültesi	382	382	382	10	100%
İnşaat Fakültesi	361	361	361	4	100%
Kimya Metalurji Fakültesi	690	690	690	2	100%
Makine Fakültesi	464	464	464	0	100%
Mimarlık Fakültesi	329	329	329	7	100%
Sanat ve Tasarım Fakültesi	285	285	285	9	100%
Uygulamalı Bilimler Fakültesi	0	0	0	0	%0
TOPLAM	4.355	4.355	4.349	57	100%

- Doluluk oranının sağlıklı tespit edilebilmesi için okul birincisi kontenjanları ÖSS Kontenjanı sayılarına dahil edilmiştir.
- Sanat ve Tasarım Fakültesinin İletişim Tasarımı ve Sanat Yönetimi Programlarına öğrenci yerleştirme işlemi ÖSYM'ce yapılmaktadır. Diğer programlara Özel Yetenek sonucuna göre öğrenci kabul edilmektedir.
- Tüm sayılar toplamlara dahil edilmiştir.
- Doluluk Oranı Hesabı: (Kayıt yaptıran *100 / YKS Kontenjanı)

Enstitü Adı	Program Adı	Tezli Yüksek Lisans			Tezsiz Yüksek Lisans			Doktora			GENEL TOPLAM
		K	E	Toplam	K	E	Toplam	K	E	Toplam	
FEN BİLİMLERİ ENSTİTÜSÜ	Akıllı Ulaşım Sistemleri Anabilim Dalı (Disiplinlerarası)										
	Akıllı Ulaşım Sistemleri	6	16	22	0	0	0	0	0	0	22
	TOPLAM	6	16	22	0	0	0	0	0	0	22
	Aviyonik Mühendisliği Anabilim Dalı (Disiplinlerarası)										
	Aviyonik Mühendisliği	15	128	143	0	0	0	0	0	0	143
	TOPLAM	15	128	143	0	0	0	0	0	0	143
	Bilgisayar Mühendisliği Anabilim Dalı										
	Bilgisayar Mühendisliği Programı	73	190	263	6	46	52	43	93	136	451
	Bilgisayar Mühendisliği Programı (Büt. Doktora)	0	0	0	0	0	0	1	11	12	12
	Bilgi Teknolojileri Türkçe (Tezsiz II.Öğretim)	0	0	0	48	90	138	0	0	0	138
	TOPLAM	73	190	263	54	136	190	44	104	148	601
	Bilgisayar ve Öğretim Teknolojileri Eğitimi Anabilim Dalı										
	Bilgisayar ve Öğretim Teknolojileri Eğitimi Programı	39	32	71	0	0	0	0	0	0	71
	TOPLAM	39	32	71	0	0	0	0	0	0	71
	Biyomedikal Mühendisliği Anabilim Dalı										
	Biyomedikal Mühendisliği (İngilizce)	4	3	7	0	0	0	0	0	0	7
	TOPLAM	4	3	7	0	0	0	0	0	0	7
	Biyomühendislik Anabilim Dalı										
	Biyomühendislik Programı	106	30	136	0	0	0	97	30	127	263
	Biyomühendislik Programı (Bütünleşik Doktora)	0	0	0	0	0	0	3	0	3	3
	Biyomühendislik Programı (Tezsiz II.Öğretim)	0	0	0	0	0	0	0	0	0	0
Biyomühendislik Programı (İng.) (Tezsiz	0	0	0	0	0	0	0	0	0	0	

Enstitü Adı	Program Adı	Tezli Yüksek Lisans			Tezsiz Yüksek Lisans			Doktora			GENEL TOPLAM
		K	E	Toplam	K	E	Toplam	K	E	Toplam	
	İl.Öğr.)										
	TOPLAM	106	30	136	0	0	0	100	30	130	266
	Biyoteknoloji (Disiplinlerarası)										
	Biyoteknoloji	45	14	59	0	0	0	0	0	0	59
	TOPLAM	45	14	59	0	0	0	0	0	0	59
	Çevre Mühendisliği Anabilim Dalı										
	Çevre Mühendisliği Programı	104	51	155	0	0	0	31	19	50	205
	Çevre Mühendisliği Programı (Bütünleşik Doktora)	0	0	0	0	0	0	1	0	1	1
	TOPLAM	104	51	155	0	0	0	32	19	51	206
	Elektrik Mühendisliği Anabilim Dalı										
	Elektrik Makineleri ve Güç Elektroniği Programı	16	119	135	0	0	0	5	43	48	183
	Elektrik Mak. ve Güç Elektroniği Prog. (Büt. Doktora)	0	0	0	0	0	0	2	1	3	3
	Elektrik Mühendisliği Programı	0	3	3	0	0	0	0	0	0	3
	Elektrik Mühendisliği Programı (Kontrol ve Otomasyon)	0	0	0	0	0	0	0	1	1	1
	Elektrik Tesisleri Programı (Bütünleşik Doktora)	0	0	0	0	0	0	1	2	3	3
	Elektrik Tesisleri Programı	32	128	160	0	0	0	11	56	67	227
	Elektrik Mühendisliği (Tezsiz) İl.Öğretim)	0	0	0	0	0	0	0	0	0	0
	Elektrik Tesisleri Programı (İng.) (Tezsiz	0	0	0	0	0	0	0	0	0	0

Enstitü Adı	Program Adı	Tezli Yüksek Lisans			Tezsiz Yüksek Lisans			Doktora			GENEL TOPLAM
		K	E	Toplam	K	E	Toplam	K	E	Toplam	
	II.Öğr.)										
	TOPLAM	48	250	298	0	0	0	19	103	122	420
Elektronik ve Haberleşme Mühendisliği Anabilim Dalı											
	Elektronik Programı	24	124	148	0	0	0	5	42	47	195
	Elektronik Programı (Bütünleşik Doktora)	0	0	0	0	0	0	0	2	2	2
	Haberleşme Programı	36	144	180	0	0	0	7	60	67	247
	Haberleşme Programı (Bütünleşik Doktora)	0	0	0	0	0	0	0	6	6	6
	Elektronik ve Haberleşme Mühendisliği (TYL.)	0	0	0	0	0	0	0	0	0	0
	Elektronik ve Hab. Müh. (İng.) Tezsiz II.Öğr.	0	0	0	0	0	0	0	0	0	0
	Elektronik ve Haberleşme Müh. (Tezsiz) II.Öğr.	0	0	0	2	19	21	0	0	0	21
	TOPLAM	60	268	328	2	19	21	12	110	122	471
Endüstri Mühendisliği Anabilim Dalı											
	Endüstri Mühendisliği Programı	47	40	87	0	0	0	60	58	118	205
	Endüstri Mühendisliği Programı (Büt. Doktora)	0	0	0	0	0	0	3	1	4	4
	Endüstri Mühendisliği Programı YL (II. Öğr.)	50	33	83	0	0	0	0	0	0	83
	Mühendislik Yönetimi Programı YL (II. Öğr.)	29	30	59	0	0	0	0	0	0	59
	Sistem Mühendisliği Programı YL	32	36	68	0	0	0	0	0	0	68
	İş Güvenliği ve İşçi Sağlığı Programı	0	0	0	0	0	0	23	19	42	42

Enstitü Adı	Program Adı	Tezli Yüksek Lisans			Tezsiz Yüksek Lisans			Doktora			GENEL TOPLAM
		K	E	Toplam	K	E	Toplam	K	E	Toplam	
	İş Güvenliği ve İşçi Sağlığı Programı (Büt. Doktora)	0	0	0	0	0	0	0	0	0	0
	İş Güvenliği Programı (Tezsiz) II. Öğretim	0	0	0	7	15	22	0	0	0	22
	TOPLAM	158	139	297	7	15	22	86	78	164	483
Enerji Teknolojileri (Disiplinlerarası)											
	Enerji Teknolojileri	8	21	29	0	0	0	2	1	3	32
	TOPLAM	8	21	29	0	0	0	2	1	3	32
Fizik Anabilim Dalı											
	Fizik Programı	60	57	117	0	0	0	21	23	44	161
	Fizik Programı (Bütünleşik Doktora)	0	0	0	0	0	0	0	0	0	0
	Fizik Programı (İngilizce)	0	0	0	0	0	0	0	1	1	1
	Endüstriyel Fizik Tezsiz YL. II. Öğr.)	0	0	0	0	0	0	0	0	0	0
	Tıbbi Radyasyon Fiziği (Tezsiz YL. II. Öğr.)	0	0	0	0	0	0	0	0	0	0
	TOPLAM	60	57	117	0	0	0	21	24	45	162
Gemi İnşaatı ve Gemi Makineleri Mühendisliği Anabilim Dalı											
	Gemi İnşaatı ve Gemi Makineleri Müh. Prg.	12	171	183	0	0	0	5	41	46	229
	Gemi İnşaatı ve Gemi Mak. Müh. (Büt. Doktora)	0	0	0	0	0	0	0	0	0	0
	TOPLAM	12	171	183	0	0	0	5	41	46	229
Gıda Mühendisliği Anabilim Dalı											
	Gıda Mühendisliği Prg.	80	13	93	0	0	0	65	15	80	173
	Gıda Mühendisliği	0	0	0	0	0	0	4	0	4	4

Enstitü Adı	Program Adı	Tezli Yüksek Lisans			Tezsiz Yüksek Lisans			Doktora			GENEL TOPLAM
		K	E	Toplam	K	E	Toplam	K	E	Toplam	
	Programı (Büt. Doktora)										
	Gıda Mühendisliği Programı (İngilizce)	0	0	0	0	0	0	0	0	0	0
	Gıda Mühendisliği (Tezsiz YL. II. Öğr.)	0	0	0	0	0	0	0	0	0	0
	TOPLAM	80	13	93	0	0	0	69	15	84	177
Harita Mühendisliği Anabilim Dalı											
	Geomatik Mühendisliği Programı	46	68	114	0	0	0	9	21	30	144
	Jeodezi Fotogrametri Mühendisliği	0	0	0	0	0	0	0	0	0	0
	Uzaktan Algılama ve CBS (Büt. Doktora)	0	0	0	0	0	0	3	1	4	4
	Uzaktan Algılama ve CBS Programı	66	69	135	0	0	0	12	29	41	176
	Taşınmaz Değerleme ve Geliş. (Tezsiz II. Öğr.)	0	0	0	0	0	0	0	0	0	0
	TOPLAM	112	137	249	0	0	0	24	51	75	324
İnşaat Mühendisliği Anabilim Dalı											
	Geoteknik Programı	24	59	83	0	0	0	12	19	31	114
	Geoteknik Programı (Bütünleşik Doktora)	0	0	0	0	0	0	0	1	1	1
	Hidrolik Programı	8	19	27	0	0	0	0	9	9	36
	Kıyı ve Liman Mühendisliği Programı	7	40	47	0	0	0	1	5	6	53
	Mekanik Programı	14	40	54	0	0	0	1	3	4	58
	Ulaştırma Programı	13	46	59	0	0	0	5	17	22	81
	Yapı Programı	13	98	111	0	0	0	11	56	67	178
	Yapı İşletmesi Programı	3	26	29	0	0	0	0	0	0	29

Enstitü Adı	Program Adı	Tezli Yüksek Lisans			Tezsiz Yüksek Lisans			Doktora			GENEL TOPLAM
		K	E	Toplam	K	E	Toplam	K	E	Toplam	
	YL.										
	Yapı İşletmesi Programı (Tezsiz) II. Öğr.	0	0	0	23	57	80	0	0	0	80
	Yapı Malzemeleri	14	21	35	0	0	0	0	0	0	35
	İnşaat Mühendisliği (İng.) (Büt. Doktora)	0	0	0	0	0	0	2	2	4	4
	İnşaat Mühendisliği (İngilizce)	6	27	33	0	0	0	12	35	47	80
	TOPLAM	102	376	478	23	57	80	44	147	191	749
İstatistik Anabilim Dalı											
	İstatistik Programı	68	62	130	0	0	0	20	31	51	181
	İstatistik Programı (Bütünleşik Doktora)	0	0	0	0	0	0	0	0	0	0
	İstatistik Programı (Tezsiz YL.) II. Öğr.	0	0	0	0	0	0	0	0	0	0
	TOPLAM	68	62	130	0	0	0	20	31	51	181
Kimya Anabilim Dalı											
	Analitik Kimya Programı	73	17	90	0	0	0	20	4	24	114
	Analitik Kimya Programı (Büt. Doktora)	0	0	0	0	0	0	0	0	0	0
	Anorganik Kimya Programı	21	8	29	0	0	0	8	7	15	44
	Anorganik Kimya Programı (Büt. Doktora)	0	0	0	0	0	0	0	0	0	0
	Biyokimya Programı	13	2	15	0	0	0	12	7	19	34
	Biyokimya Programı (Bütünleşik Doktora)	0	0	0	0	0	0	0	0	0	0
	Fizikokimya Programı	43	16	59	0	0	0	15	10	25	84
	Fizikokimya Programı	0	0	0	0	0	0	0	0	0	0

Enstitü Adı	Program Adı	Tezli Yüksek Lisans			Tezsiz Yüksek Lisans			Doktora			GENEL TOPLAM
		K	E	Toplam	K	E	Toplam	K	E	Toplam	
	(Bütünleşik Doktora)										
	Organik Kimya Programı (Büt. Doktora)	0	0	0	0	0	0	1	0	1	1
	Organik Kimya Programı	37	18	55	0	0	0	15	3	18	73
	Kimya Programı (İngilizce)	4	6	10	0	0	0	2	2	4	14
	TOPLAM	191	67	258	0	0	0	73	33	106	364
Kimya Mühendisliği Anabilim Dalı											
	Kimya Mühendisliği Programı	200	68	268	0	0	0	51	20	71	339
	Kimya Mühendisliği Programı (Büt. Doktora)	0	0	0	0	0	0	2	0	2	2
	TOPLAM	200	68	268	0	0	0	53	20	73	341
Kontrol ve Otomasyon Mühendisliği Anabilim Dalı											
	Kontrol ve Otomasyon Müh. (Büt. Doktora)	0	0	0	0	0	0	0	0	0	0
	Kontrol ve Otomasyon Mühendisliği	21	116	137	0	0	0	4	28	32	169
	TOPLAM	21	116	137	0	0	0	4	28	32	169
Makine Mühendisliği Anabilim Dalı											
	Enerji Programı	6	87	93	0	0	0	16	42	58	151
	Isı Proses Programı	18	93	111	0	0	0	6	66	72	183
	Isı Proses Programı (Bütünleşik Doktora)	0	0	0	0	0	0	0	1	1	1
	İmal Usulleri Programı (Büt. Doktora)	0	0	0	0	0	0	0	1	1	1
	İmal Usulleri Programı	16	129	145	0	0	0	6	32	38	183
	Konstrüksiyon Programı	9	117	126	0	0	0	4	37	41	167

Enstitü Adı	Program Adı	Tezli Yüksek Lisans			Tezsiz Yüksek Lisans			Doktora			GENEL TOPLAM
		K	E	Toplam	K	E	Toplam	K	E	Toplam	
	Makine Teorisi ve Kontrol Programı	10	76	86	0	0	0	3	22	25	111
	Otomotiv Mühendisliği	6	67	73	0	0	0	1	22	23	96
	Otomotiv Mühendisliği (Büt. Doktora)	0	0	0	0	0	0	0	1	1	1
	Raylı sistemler (Tezsiz) II. Öğr.	0	0	0	0	0	0	0	0	0	0
	Makine Mühendisliği (Tezsiz) II. Öğr.	0	0	0	1	7	8	0	0	0	8
	TOPLAM	65	569	634	1	7	8	36	224	260	902
Matematik Anabilim Dalı											
	Matematik Programı	83	42	125	0	0	0	48	20	68	193
	Matematik Programı (İngilizce)	10	5	15	0	0	0	1	1	2	17
	Matematik Programı (Büt. Doktora)	0	0	0	0	0	0	1	1	2	2
	TOPLAM	93	47	140	0	0	0	50	22	72	212
Matematik Mühendisliği Anabilim Dalı											
	Matematik Mühendisliği Programı	41	26	67	0	0	0	10	9	19	86
	Matematik Mühendisliği (Tezsiz) II. Öğr.	0	0	0	1	0	1	0	0	0	1
	Matematik Mühendisliği Programı (İngilizce)	0	0	0	0	0	0	0	0	0	0
	Matematik Mühendisliği (İng.) (Tezsiz) II. Öğr.	0	0	0	0	0	0	0	0	0	0
	TOPLAM	41	26	67	1	0	1	10	9	19	87
Matematik ve Fen Bilgisi Eğitimi Anabilim Dalı											
	Fen Bilgisi Eğitimi Programı	38	11	49	0	0	0	26	4	30	79

Enstitü Adı	Program Adı	Tezli Yüksek Lisans			Tezsiz Yüksek Lisans			Doktora			GENEL TOPLAM
		K	E	Toplam	K	E	Toplam	K	E	Toplam	
	Fen Bilgisi Eğitimi Programı (İngilizce)	10	1	11	0	0	0	0	0	0	11
	Fen Bilgisi Eğitimi (Tezsiz II. Öğr.)	0	0	0	0	0	0	0	0	0	0
	Matematik Eğitimi Programı	48	10	58	0	0	0	0	0	0	58
	TOPLAM	96	22	118	0	0	0	26	4	30	148
Mekatronik Mühendisliği Anabilim Dalı											
	Mekatronik Mühendisliği Prog.	13	121	134	0	0	0	7	26	33	167
	Mekatronik Mühendisliği Prog. (Büt. Doktora)	0	0	0	0	0	0	1	5	6	6
	Mekatronik Mühendisliği Prog. (İngilizce)	0	0	0	0	0	0	0	0	0	0
	TOPLAM	13	121	134	0	0	0	8	31	39	173
Metalürji ve Malzeme Mühendisliği Anabilim Dalı											
	Malzeme Programı	49	136	185	0	0	0	31	48	79	264
	Malzeme Programı (Büt. Doktora)	0	0	0	0	0	0	1	1	2	2
	Üretim Programı	25	38	63	0	0	0	3	8	11	74
	Metalürji ve Malzeme Müh. (Tezsiz II. Öğr.)	0	0	0	12	9	21	0	0	0	21
	TOPLAM	74	174	248	12	9	21	35	57	92	361
Mimarlık Anabilim Dalı											
	Bilgisayar Ortamında Mimarlık Programı	9	10	19	0	0	0	4	9	13	32
	Bina Araştırma ve Planlama Programı	41	18	59	1	0	1	41	14	55	115
	Bina Araştırma ve Planlama Prog. (Büt.	0	0	0	0	0	0	3	0	3	3

Enstitü Adı	Program Adı	Tezli Yüksek Lisans			Tezsiz Yüksek Lisans			Doktora			GENEL TOPLAM
		K	E	Toplam	K	E	Toplam	K	E	Toplam	
	Doktora)										
	Bina Araştırma ve Planlama Programı (Tezsiz YL.) II. Öğretim	0	0	0	0	0	0	0	0	0	0
	Konut Üretimi ve Yapım Yönetimi Programı	40	28	68	0	0	0	0	0	0	68
	Mimari Tasarım Programı	56	40	96	0	0	0	75	29	104	200
	Mimari Tasarım Programı (Bütünleşik Doktora)	0	0	0	0	0	0	7	1	8	8
	Mimarlık Tarihi ve Kuramı Programı	50	14	64	0	0	0	47	17	64	128
	Mimarlık Tarihi ve Kuramı Prog. (Büt. Doktora)	0	0	0	0	0	0	0	0	0	0
	Rölöve Restorasyon Programı	65	28	93	0	0	0	66	16	82	175
	Rölöve Restorasyon Prog. (Büt. Doktora)	0	0	0	0	0	0	2	0	2	2
	Yapı Programı	55	27	82	0	0	0	42	15	57	139
	Yapı Programı (Bütünleşik Doktora)	0	0	0	0	0	0	3	0	3	3
	Yapı Fiziği Programı	45	23	68	15	13	28	23	10	33	129
	Yapı Fiziği Programı (Bütünleşik Doktora)	0	0	0	0	0	0	1	3	4	4
	Yapı Fiziği Programı (Tezsiz YL.) II. Öğr.	0	0	0	0	0	0	0	0	0	0
	TOPLAM	361	188	549	16	13	29	314	114	428	1006
	Moleküler Biyoloji ve Genetik Anabilim Dalı										
	Moleküler Biyoloji ve Genetik Programı	55	19	74	0	0	0	56	15	71	145
	Moleküler Biyoloji ve Gen. Prog. (Büt.	0	0	0	0	0	0	1	1	2	2

Enstitü Adı	Program Adı	Tezli Yüksek Lisans			Tezsiz Yüksek Lisans			Doktora			GENEL TOPLAM
		K	E	Toplam	K	E	Toplam	K	E	Toplam	
	Doktora)										
	TOPLAM	55	19	74	0	0	0	57	16	73	147
	Orta Öğretim Fen ve Matematik Alanlar Eğitimi										
	Fizik Öğretmenliği TYL.	0	0	0	0	0	0	0	0	0	0
	Kimya Öğretmenliği TYL.	0	0	0	0	0	0	0	0	0	0
	Matematik Öğretmenliği TYL.	0	0	0	0	0	0	0	0	0	0
	TOPLAM	0	0	0	0	0	0	0	0	0	0
	Siber Güvenlik ve Kriptografi Anabilim Dalı (Disiplinlerarası)										
	Siber Güvenlik ve Kriptografi Programı	8	20	28	0	0	0	0	0	0	28
	TOPLAM	8	20	28	0	0	0	0	0	0	28
	Şehir ve Bölge Planlama Anabilim Dalı										
	Kentsel Dönüşüm ve Planlama Programı	54	20	74	0	0	0	0	0	0	74
	Kentsel Koruma ve Planlama Programı	48	12	60	0	0	0	0	0	0	60
	Kentsel Mekan Organizasyonu ve Tasarımı Prog.	49	15	64	0	0	0	0	0	0	64
	Peyzaj Planlama Programı	17	7	24	0	0	0	0	0	0	24
	Şehir Planlama Programı	1	1	2	0	0	0	69	26	95	97
	Şehir Planlama Programı (Bütünleşik Doktora)	0	0	0	0	0	0	4	1	5	5
	Bölge Planlama Programı	28	9	37	0	0	0	0	0	0	37
	Uygulamalı Kent Bil. ve Kentsel İnovasyon (İng.)	3	1	4	0	0	0	0	0	0	4
	TOPLAM	200	65	265	0	0	0	73	27	100	365

Enstitü Adı	Program Adı	Tezli Yüksek Lisans			Tezsiz Yüksek Lisans			Doktora			GENEL TOPLAM
		K	E	Toplam	K	E	Toplam	K	E	Toplam	
	Veri Bilimi ve Büyük Veri (Disiplinlerarası)										
	Veri Bilimi ve Büyük Veri	12	19	31	0	0	0	0	0	0	31
	TOPLAM	12	19	31	0	0	0	0	0	0	31
	FEN BİLİMLERİ ENSTİTÜSÜ TOPLAM	2530	3479	6009	116	256	372	1217	1339	2556	8937

7.1.4. Yüksek Lisans ve Doktora Programları Öğrenci Sayıları

(K:Kız Öğrenci - E: Erkek Öğrenci)

Enstitü Adı	Program Adı	Tezli			Tezsiz			Doktora			GENEL TOPLAM
		K	E	Toplam	K	E	Toplam	K	E	Toplam	
SOSYAL BİLİMLER ENSTİTÜSÜ	Atatürk İlkeleri ve İnkılap Tarihi Anabilim Dalı										
	Atatürk İlkeleri ve İnkılap Tarihi Programı	24	44	68	0	0	0	16	13	29	97
	Harp Tarihi ve Strateji Programı	2	4	6	0	0	0	0	0	0	6
	TOPLAM	26	48	74	0	0	0	16	13	29	103
	Batı Dilleri ve Edebiyatları Anabilim Dalı										
	Çok Dilli Sözlü Çeviri Programı TYL.	0	0	0	0	0	0	0	0	0	0
	Diller ve Kültürlerarası Çeviribilim Programı	0	0	0	0	0	0	33	14	47	47
	Fransızca Mütercim-Tercümanlık Programı	3	1	4	0	0	0	0	0	0	4
	TOPLAM	3	1	4	0	0	0	33	14	47	51
	Eğitim Bilimleri Anabilim Dalı										

Enstitü Adı	Program Adı	Tezli			Tezsiz			Doktora			GENEL TOPLAM
		K	E	Toplam	K	E	Toplam	K	E	Toplam	
	Eğitim Programları ve Öğretim Programı	52	22	74	0	0	0	39	17	56	130
	Eğitim Programları ve Öğr. Prog. (Tezsiz II.Öğr.)	0	0	0	118	33	151	0	0	0	151
	Eğitim Yönetimi ve Denetimi Programı	0	0	0	0	0	0	0	0	0	0
	Eğitim Yönetimi ve Denetimi Prog. Tezsiz II. Öğr.)	0	0	0	0	0	0	0	0	0	0
	Eğitim Yönetimi (Tezsiz YL. II. Öğretim)	0	0	0	42	26	68	0	0	0	68
	Eğitim Yönetimi (Tezsiz II. Öğretim) (Beşiktaş)	0	0	0	134	48	182	0	0	0	182
	Eğitim Yönetimi	69	22	91	0	0	0	14	8	22	113
	Rehberlik ve Psikolojik Danışmanlık	61	15	76	132	14	146	29	11	40	262
	TOPLAM	182	59	241	426	121	547	82	36	118	906
Felsefe Anabilim Dalı											
	Felsefe Programı	31	22	53	0	0	0	1	1	2	55
	TOPLAM	31	22	53	0	0	0	1	1	2	55
İktisat Anabilim Dalı											
	İktisat Programı	54	94	148	0	0	0	12	20	32	180
	İktisat Programı (İngilizce)	28	54	82	0	0	0	15	28	43	125
	Modern Parasal İktisat Prog. (Tezsiz II.Öğr.)	0	0	0	17	37	54	0	0	0	54
	TOPLAM	82	148	230	17	37	54	27	48	75	359
İnsan ve Toplum Bilimleri Anabilim Dalı											

Enstitü Adı	Program Adı	Tezli			Tezsiz			Doktora			GENEL TOPLAM
		K	E	Toplam	K	E	Toplam	K	E	Toplam	
	İnsan ve Toplum Bilimleri Programı	0	0	0	0	0	0	0	0	0	0
	İnsan ve Toplum Bilimleri (İngilizce)	16	14	30	0	0	0	0	0	0	30
	Kültürel Çalışmalar	0	0	0	0	0	0	2	3	5	5
	Tarih	13	27	40	0	0	0	0	0	0	40
	İnsan ve Toplum Bil. Kültürel Çalışmalar (İng.)	0	0	0	0	0	0	13	11	24	24
	TOPLAM	29	41	70	0	0	0	15	14	29	99
İşletme Anabilim Dalı											
	İnsan Kaynakları Yönetimi Programı	68	28	96	111	32	143	0	0	0	239
	İnsan Kaynakları Yön. Prog. Tezsiz II. Öğr. (D.Paşa)	0	0	0	0	0	0	0	0	0	0
	İşletme Yönetimi Programı	84	93	177	0	0	0	73	75	148	325
	İşletme Yönetimi Prog. (Tezsiz) II. Öğr. (D.Paşa)	0	0	0	0	0	0	0	0	0	0
	İşletme Yönetimi Programı (Tezsiz) II. Öğr.	0	0	0	161	215	376	0	0	0	376
	İnovasyon, Girişimcilik ve Yönetim	34	60	94	34	61	95	0	0	0	189
	İnovasyon, Girişimcilik ve Yönetim (Tezsiz) II. Öğr. (D.Paşa)	0	0	0	9	11	20	0	0	0	20
	Savunma Kaynakları Yönetimi	0	3	3	0	0	0	0	0	0	3
	TOPLAM	186	184	370	315	319	634	73	75	148	1152

Enstitü Adı	Program Adı	Tezli			Tezsiz			Doktora			GENEL TOPLAM
		K	E	Toplam	K	E	Toplam	K	E	Toplam	
	Sanat ve Tasarım Anasanat Dalı										
	İnteraktif Medya Tasarımı Programı	43	34	77	0	0	0	0	0	0	77
	Müzecilik Programı	44	9	53	0	0	0	0	0	0	53
	Sanat ve Tasarım Programı (Sanatta Yeterlilik)	0	0	0	0	0	0	20	9	29	29
	Müzik ve Sahne Sanatları Programı	37	50	87	0	0	0	19	35	54	141
	Sanat ve Tasarım Programı	51	27	78	0	0	0	40	23	63	141
	TOPLAM	175	120	295	0	0	0	79	67	146	441
	Siyaset Bilimi ve Uluslararası İlişkiler Anabilim Dalı										
	Siyaset Bilimi ve Uluslararası İlişkiler Prog.	29	46	75	0	0	0	18	23	41	116
	Ulusal ve Uluslararası Güvenlik stratejileri	1	4	5	0	0	0	4	9	13	18
	TOPLAM	30	50	80	0	0	0	22	32	54	134
	Sosyoloji Anabilim Dalı										
	Sosyoloji	27	26	53	0	0	0	0	0	0	53
	TOPLAM	27	26	53	0	0	0	0	0	0	53
	Temel Eğitim Anabilim Dalı										
	Sınıf Öğretmenliği Prog.	45	15	60	0	0	0	0	0	0	60
	Sınıf Öğretmenliği Prog. (Tezsiz) II. Öğretim	0	0	0	153	73	226	0	0	0	226
	Okul Öncesi Öğretmenliği Programı	1	0	1	0	0	0	0	0	0	1

Enstitü Adı	Program Adı	Tezli			Tezsiz			Doktora			GENEL TOPLAM
		K	E	Toplam	K	E	Toplam	K	E	Toplam	
	Okul Öncesi Eğitimi Programı	33	0	33	0	0	0	0	0	0	33
	TOPLAM	79	15	94	153	73	226	0	0	0	320
Türk Dili ve Edebiyatı Anabilim Dalı											
	Eski Türk Dili Programı	12	4	16	0	0	0	0	0	0	16
	Türk Dili Programı	0	0	0	0	0	0	1	1	2	2
	Türk Edebiyatı Programı	45	13	58	0	0	0	0	0	0	58
	Türk Dili ve Edebiyatı Programı	0	0	0	0	0	0	48	18	66	66
	TOPLAM	57	17	74	0	0	0	49	19	68	142
Türk Sanatları Tasarımı Anabilim Dalı											
	Türk Sanatları Tasarımı Programı	17	8	25	0	0	0	0	0	0	25
	TOPLAM	17	8	25	0	0	0	0	0	0	25
Türkçe ve Sosyal Bilimler Eğitimi Anabilim Dalı											
	Türkçe Eğitimi Programı	46	13	59	0	0	0	19	25	44	103
	Sosyal Bilgiler Eğitimi	38	27	65	0	0	0	1	5	6	71
	Sosyal Bilgiler Eğitimi (Tezsiz) II.Öğretim	0	0	0	27	34	61	0	0	0	61
	Yabancılara Türkçe Öğretimi (Tezsiz) II.Öğr.	0	0	0	104	42	146	0	0	0	146
	Yabancılara Türkçe Öğretimi	28	10	38	0	0	0	0	0	0	38
	Yurt Dışındaki Türk Çocuklarına Türkçe Öğretimi	20	3	23	0	0	0	0	0	0	23
	Türkçe Eğitimi	0	0	0	54	36	90	0	0	0	90

Enstitü Adı	Program Adı	Tezli			Tezsiz			Doktora			GENEL TOPLAM
		K	E	Toplam	K	E	Toplam	K	E	Toplam	
	Programı (Tezsiz) II.Öğr.										
	TOPLAM	132	53	185	185	112	297	20	30	50	532
Yabancı Diller Eğitimi Anabilim Dalı											
	Yabancı Dil İngilizce Öğretimi Programı	54	13	67	0	0	0	0	0	0	67
	TOPLAM	54	13	67	0	0	0	0	0	0	67
	SOSYAL BİLİMLER ENSTİTÜSÜ TOPLAM	1110	805	1915	1096	662	1758	417	349	766	4439
GENEL TOPLAM		3640	4284	7924	1212	918	2130	1634	1688	3322	13376

7.1.5. Yabancı Uyruklu Öğrenci Sayısı

FAKÜLTE/ENSTİTÜ/YÜKSEKOKUL ADI	I.ÖĞRETİM		II.ÖĞRETİM		TOPLAM		GENEL TOPLAM
	Kız	Erkek	Kız	Erkek	Kız	Erkek	
Eğitim Fakültesi	30	13	0	0	30	13	43
Elektrik Elektronik Fakültesi	90	357	0	0	90	357	447
Fen Edebiyat Fakültesi	48	39	0	0	48	39	87
Gemi İnşaatı ve Denizcilik Fakültesi	3	68	0	0	3	68	71
İktisadi ve İdari Bilimler Fakültesi	90	149	0	0	90	149	239
İnşaat Fakültesi	42	136	0	0	42	136	178
Kimya Metalurji Fakültesi	198	185	0	0	198	185	383
Makine Fakültesi	101	327	0	0	101	327	428
Mimarlık Fakültesi	156	86	0	0	156	86	242
Sanat ve Tasarım Fakültesi	9	7	0	0	9	7	16

FAKÜLTE/ENSTİTÜ/YÜKSEKOKUL ADI	I.ÖĞRETİM		II.ÖĞRETİM		TOPLAM		GENEL TOPLAM
	Kız	Erkek	Kız	Erkek	Kız	Erkek	
Uygulamalı Bilimler Fakültesi	0	0	0	0	0	0	0
Fen Bilimleri Enstitüsü	100	190	1	9	101	199	300
Sosyal Bilimler Enstitüsü	31	29	19	14	50	43	93
Yabancı Diller Yüksekokulu	0	0	0	0	0	0	0
Meslek Yüksekokulu	0	0	0	0	0	0	0
Milli Saraylar ve Tarihi Yapılar Meslek Yüksekokulu	0	0	0	0	0	0	0
TOPLAM	898	1.586	20	23	918	1.609	2.527

7.2. Sağlık Hizmetleri

Üniversitemiz Mediko Sosyal Merkezinde verilen sağlık hizmetleri ve bu hizmetlerden yararlanan hasta sayısı aşağıdaki tabloda gösterilmiştir.

SIRA NO	VERİLEN HİZMET	YARARLANICI SAYISI
1	Acil Servis Hizmetleri	17.327
2	Laboratuar Hizmetleri	2.437
3	Radyoloji Ünitesi Hizmetleri	1.020
4	Poliklinik Hasta Sayısı	12.567
5	Psikolog	509
6	Diş Ünitesi	2.411
7	Aile Danışmanı	414
8	Ultrasonagrafi	20
TOPLAM		36.705

7.3. İdari Hizmetler

Üniversitemizin; Stratejik Planına uygun olarak, performans programı ile yılı ve izleyen iki yılın performans esaslı bütçesinin hazırlanması, bütçe işlemlerinin yürütülmesi, ayrıntılı finans programı hazırlanması, ödeneklerin dağıtılması, ödenek gönderme belgelerinin düzenlenmesi, ödenek ekleme, aktarma, tenkis ve revize vb. yatırım projeleri izleme raporları, kamu yatırımları uygulama raporları,

bütçe uygulama sonuçları ve beklentiler raporunun hazırlanması, tüm muhasebe hizmetleri (gelirlerin tahsili, giderlerin hak sahibine ödenmesi, para ve para ile ifade edilebilen değerler ile emanetlerin alınması, saklanması ilgililere verilmesi, gönderilmesi ve diğer tüm mali işlemlerin kayıtları ile raporlanması, mali istatistiklerin hazırlanması), yönetim dönemi hesabının çıkarılması, kesin hesabın hazırlanması, idarenin faaliyet raporunun hazırlanması, iç kontrol sisteminin kurulması, standartlarının uygulanması ve geliştirilmesi konularında çalışmalar yapılması, mali hizmetler birimince yapılması gereken ön mali kontrol faaliyetleri Strateji Geliştirme Daire Başkanlığınca yerine getirilmektedir.

Üniversitemizin hizmet sunduğu alanlardan eğitim, sağlık, diğer kamu hizmetleri sektörleri yatırımlarından; etüt-proje işleri, kampüs alt yapısı, derslik ve merkezi birimler, büyük onarım gibi yapım işleri Yapı İşleri ve Teknik Daire Başkanlığınca yürütülmektedir.

Üniversitemizin Eğitim- Öğretim alanlarında en iyi hizmeti verebilmek için gerekli olan araç gereç ve malzemenin temini ile ilgili ihale işlemleri ve hizmetlerin yürütülmesi, bina ve çevre temizlik, aydınlatma, ısınma, bakım-onarım vb. hizmetlerin yapılması güvenlik ve çevre kontrolü, santral ve ulaşım hizmetlerinin yürütülmesi ve bazı birimlerimizin tahakkuk işlemleri Rektörlüğümüz İdari ve Mali İşler Daire Başkanlığınca yapılmaktadır.

Üniversitemize basılı yayınların (kitap ve süreli yayınlar) yanında cd ve elektronik ortamdaki tüm kaynakların sağlanması ve hizmete sunulması, kütüphaneler arası iş birliği yapılarak bilgi akışının sağlanması gibi hizmetler Kütüphane ve Dokümantasyon Daire Başkanlığınca yürütülmektedir.

Üniversitemiz öğrencilerinin, barınma, sosyal, kültürel, spor, psikolojik danışma ve rehberlik hizmetleri ile sağlık hizmetinden yararlanma koşullarını taşıyan öğrencilere genel sağlık hizmetleri, ayrıca öğrenci ve personelinin beslenme hizmetleri Sağlık, Kültür ve Spor Daire Başkanlığınca yürütülmektedir.

Üniversitemiz öğrencilerinin yeni kayıt, kabul ve ders durumları ile ilgili işleri yapmak, mezuniyet, kimlik, burs ve mezuniyet sonrası izlemesi işlemleri Öğrenci İşleri Daire Başkanlığınca yürütülmektedir.

Üniversitemizin personel politikasıyla ilgili çalışmalar yaparak, insan gücü planlaması, personelimizin atama, özlük, emeklilik işlemleri, personelimizin hizmet öncesi ve hizmet içi eğitim programları ilgili mevzuatlar uyarınca Personel Daire Başkanlığımızca yürütülmektedir.

Üniversitemizin bilişim altyapısının kurulması, işletilmesi ve sürdürülmesi, İdari, Akademik personel ve öğrenciler için gerekli yazılımların üretilmesi veya temin edilmesi ve destek verilmesi, Üniversite içinde kullanılan bütün bilgisayarlar için donanım ve yazılım konusunda teknik destek verilmesi, Siber güvenlik alanında önlemlerin alınması ve siber tehditlerin bertaraf edilmesi için gerekli önlemlerin alınması gibi hizmetler Bilgi İşlem Daire Başkanlığınca yürütülmektedir.

7.3.1. Adli ve İdari Yargı Hizmetleri

Üniversitemizin; kamu ve özel sektör kurum ve kuruluşları ile gerçek ve tüzel kişilerle olan ihtilaflarının yargı mercilerinde hak ve menfaatlerinin korunarak takip ve sonuçlandırılması, ayrıca üniversitemiz tüm birimlerinin hukuki ihtilaf ya da tereddüt konusu olmuş uygulamaları ile ilgili danışmanlık hizmetinin verilmesi, idari düzenlemeler ile protokol ve sözleşme tasarılarının hazırlanması ve/veya ilgili birimlerince hazırlanmış olan tasarılar hakkında görüş verilmesi gibi hizmetler Hukuk Müşavirliğimizce yapılmaktadır.

2022 Yılı Davalarına İlişkin Sayısal Veriler:

❖ İdari Davalar:

- 2021 Yılından devreden dava sayısı : 87
- 2022 Yılında yeni açılan dava sayısı : 58
- 2022 Yılında sonuçlanan dava sayısı : 70
- 2023 Yılına Devreden Dava Sayısı : 75

❖ Adli Davalar:

- 2021 Yılından devreden dava sayısı : 195
- 2022 Yılında yeni açılan dava sayısı : 54
- 2022 Yılında sonuçlanan dava sayısı : 58
- 2023 Yılına devreden dava sayısı : 191

(NOT: “Devreden Dava Sayısı” ilk derece mahkemelerinde 31 Aralık itibariyle karara bağlanmamış olan davaların sayısını, “Sonuçlanan Dava Sayısı” ise 2022 yılı içinde ilk derece mahkemelerinde karara bağlanan davaları göstermekte olup temyiz aşamasındaki davalar bu sayılara dahil değildir. Vergi Davaları, İdari Davalar içinde gösterilmiştir.)

7.3.2. Mevzuat Hizmetleri

Üniversitemiz bünyesinde kurulu Mevzuat Hazırlama Komisyonunca üzerinde çalışılıp Üniversite Senatosunca 2022 yılında kabul edilen ve yürürlüğe konan yönetmelik, yönerge ve usul ve esaslar aşağıda yer almaktadır.

Doküman No	Doküman Adı	Revizyon Tarihi
YÖ-049	Yıldız Teknik Üniversitesi Öğrenci Dekanlığı Yönergesi	01.02.2022
YÖ-099	Yıldız Teknik Üniversitesi Enerji Yönetimi Koordinatörlüğü Yönergesi	05.04.2022
YÖ-048	Yıldız Teknik Üniversitesi Öğrenci Kulüpleri Yönergesi	05.04.2022
YÖ-087	Yıldız Teknik Üniversitesi Cinsel Taciz ve Cinsel Saldırı Önleme Kurulu Yönergesi	05.04.2022

Doküman No	Doküman Adı	Revizyon Tarihi
YÖ-091	Yıldız Teknik Üniversitesi Süreli Yayınlar Yönergesi	05.04.2022
DD-008	Yıldız Teknik Üniversitesi Ders Kayıt Esasları	02.08.2022
YÖ-058	Yıldız Teknik Üniversitesi Engelli Öğrenci Koordinatörlüğü Çalışma Yönergesi	21.06.2022
YÖ-019	Yıldız Teknik Üniversitesi Yurt Yönergesi	02.08.2022
YÖ-032	Yıldız Teknik Üniversitesi Burs Koordinatörlüğü Yönergesi	02.08.2022
YÖ-091	Yıldız Teknik Üniversitesi Fen-Edebiyat Fakültesi Matematik Bölümü Öğrencilerine Sertifika Düzenlenmesine İlişkin Usul ve Esaslar	19.09.2022

7.4. Diğer Hizmetler

7.4.1. Kariyer Hizmetleri

Öğrenci Rehberlik ve Kariyer Merkezi (ÖRKAM)

Yıldız Teknik Üniversitesi Kariyer Geliştirme Merkezimizde (ÖRKAM); öğrencilerimizi profesyonel iş dünyasına etkin bir şekilde hazırlamak adına çeşitli etkinlikler düzenlenmektedir. Bu etkinlikler kapsamında öğrencilerimizi, hem mezunlarımız hem de firmalarla bir araya getirerek onlara profesyonel destek verilmesi amaçlanmıştır. Yapılan etkinlikler ile öğrencilerimizin çalışmak isteyebileceği kurumları, sahaları yakından tanınması ve kendilerine rol model olabilecek kişilerle tanışması sağlanmaktadır. Her yıl belli periyotlarla birçok etkinlik düzenlenerek çalışmalarda bulunmaktadır.

SIRA NO	VERİLEN HİZMET	YARARLANICI SAYISI
1	İş /Staj ilanı	240
2	Üye firma sayısı	185
3	Düzenlenen/Desteklenen Etkinlik sayısı (Seminer, Eğitim, proje vb.)	4
4	Üye öğrenci/mezun sayısı	700
5	Bireysel/grup danışmanlık hizmeti alan kişi sayısı	30
TOPLAM		1.159

7.4.2. Burs Hizmetleri

Burs Koordinatörlüğümüz; üniversite içi ve dışı kaynaklardan burs alan tüm YTÜ öğrencilerinin burs bilgilerini toplayan, öğrencilerin bursla ilgili işlemlerini yürüten, burs veren kurum ve kişilerle iletişim kuran, burs kaynağı araştıran, öğrencilerin burslarda belirtilen koşullara uyup uymadığını denetleyen ve burs sistemi üzerine öneriler hazırlayan birimdir. Aşağıdaki tabloda 2022 yılı YTÜ burs dağılımı verileri gösterilmiştir.

BURS KAYNAĞI	BURS TÜRÜ	BURS SAYISI	YILLIK BURS MİKTARI (TL)
Devlet Kaynaklı Burslar	İhtiyaç	5.212	52.890.000
YTÜ Kaynaklı Burslar	İhtiyaç+Yemek	2.060*	5.316.300
Kişi, Vakıf, Kurum, Kuruluş Bursları	İhtiyaç	659	4.192.760
TOPLAM	İHTİYAÇ	3.039	15.533.830

* Bu sayıya 700 öğrenci yemek bursu dahildir.

7.4.3. Beslenme Hizmetleri

Üniversitemizin yemek sunumu, ihale sonucunda belirlenen özel firmalar eliyle yürütülmektedir. Öğrenciler ile akademik ve idari personele, sağlıklı koşullarda ve diyetisyen gözetiminde dört çeşit olarak üretilen yemeklerden yıllar itibariyle belirlenen katkı ücretleri karşılığında yararlanmaktadır. Üniversitemizde, belirli aralıklarla yapılan denetimlerde yemek sunumunun İhale İdari Şartnamesinde belirtilen hususlara uygunluğunu denetlemektedir. Diyetisyen gözetiminde hazırlanan aylık yemek listesi mevsimsel ürünler ağırlıklı olarak oluşturulmakta ve yemek çeşitliliğinin sağlanmasına çalışılmaktadır.

7.4.4. Basım Yayım Hizmetleri

Üniversitemizin Basım Yayım Merkezi Müdürlüğü, çağdaş teknolojiyi takip eden ve mümkün olduğunca kullanan, üniversitemiz ihtiyaçlarını en iyi şekilde karşılama odaklı çalışan bir birimimizdir.

BASKI TÜRÜ	SAYISI (ADET)
Afiş	6.496
Broşür, program, el ilanı, yaka kartı, davetiye, not kartı	66.055
Belgeler (teşekkür, katılım, eğitim, sempozyum, sertifika vb.)	5.751
Kitap, dergi, doktora tezi	150.700
Bloknot	3.330
Kartvizit	16.450
Kitapçık	152.363
Formlar, zarf, antetli, idari defterler, kitap kapak	82.144
Sınav	130.021

7.4.5. Spor Hizmetleri

Üniversitemizde; Beden Eğitimi ve Spor Bölümü, Sağlık, Kültür ve Spor Daire Başkanlığı işbirliği ile öğrencilerimize spor yapma imkanı sağlanmaktadır.

SIRA NO	DÜZENLENEN FAALİYET	YARARLANICI SAYISI
1	Yarı Olimpik Kapalı Yüzme Havuzu	13.458
2	Fitness Salonu	20.007
3	Halı Saha	17.052
TOPLAM		50.517



YTÜ Korumalı Futbol Takımı

Beden Eğitimi Bölümü bünyesinde üniversitemiz personeline ve öğrencilerine Güz ve Bahar yarıyılarında aşağıda belirtilen branşlarda antrenmanlar düzenlenmiştir.

DÜZENLENEN FAALİYETLER (DERS VE KURS OLARAK)	YARARLANAN SAYISI
Basketbol	196
Futbol	67
Halk Oyunları	46
Hentbol	20
Korfbol	48
Tenis	-
Voleybol	67
Yüzme	32
Pilates	67
Halk Oyunları	120
Korfbol	86
Korumalı Futbol	148
Oryantiring	58
Yüzme	34
Flag Futbol	56
Frizbi	32
Basketbol	196
Futbol	67
TOPLAM	1.077

Sıra No	Düzenlenen Faaliyet	Yararlanıcı Sayısı
Dersler		
1	Basketbol	184
2	Futbol	43
3	Halk Oyunları	48
4	Hentbol	38
5	Korfbol	107
6	Tenis	132
7	Voleybol	38
8	Yüzme	38
9	Pilates	36
Antrenmanlar		
1	Basketbol	76
2	Badminton	22
3	Flag Futbol	84
4	Frizbi	43
5	Futbol	62

Sıra No	Düzenlenen Faaliyet	Yararlanıcı Sayısı
Dersler		
6	Halk Oyunları	196
7	Hentbol	66
8	Karate	16
9	Korfbol	118
10	Korumsalı Futbol	173
11	Masa Tenisi	23
12	Okçuluk	57
13	Oryantiring	87
14	Su Topu	23
15	Taekwondo	11
16	Tenis	28
17	Voleybol	89
18	Yelken	65
19	Yüzme	46
Toplam		1.949

TÜSF Faaliyetleri /Üniversitemiz Takımlarının Katıldığı Müsabakalar

BRANŞLAR	HAZIRLIK ANTRENMANI	SEÇMELER	KATILIM	ALINAN DERECELER
Atıcılık	-	-	-	-
Atletizm	+	+	-	-
Ayak Tenisi	-	-	-	-
Badminton	+	+	+	1. Lig Grup 3.
Basketbol (Erkek)	+	+	+	1. Lig Grup 5.
Basketbol (Kadın)	+	+	+	1. Lig Grup7.
Basketbol 3X3 (Erkek)	+	+	+	Gruplar
Basketbol 3X3 (Kadın)	+	+	+	Grup 3.
Biatlon	-	-	-	-
Bilardo	-	-	-	-

BRANŞLAR	HAZIRLIK ANTRENMANI	SEÇMELER	KATILIM	ALINAN DERECELER
Bilek Güreşi	+	+	-	-
Bisiklet	-	-	-	-
Boks	+	-	-	-
Bowling	-	-	-	-
Briç	-	-	-	-
Buz Hokeyi	+	+	+	Gruplar
Cimnastik	-	-	-	-
Cross Minton	+	+	+	Gruplar
Curling	-	-	-	-
Dans	+	+	-	-
Dragon Bot	+	+	-	-
Eskrim	-	-	-	-
E-Spor	-	-	-	-
Flag Futbol(Kadın)	+	+	+	Türkiye 3.
Frizbi	+	+	+	Gruplar
Futbol	+	+	+	2. Lig Gruplar Çeyrek Final
Güreş	+	-	-	-
Halk Oyunları	+	+	+	Türkiye 2.
Hentbol (Erkek)	+	+	+	1. Lig Grup 3.
Hentbol (Kadın)	+	+	+	1. Lig Grup 3.
Hokey	-	-	-	-
Judo	-	-	-	-
Kano	+	-	-	-
Kar Voleybolu	-	-	-	-
Karate	+	+	+	Ferdi Kadın 55 kg Türkiye Şampiyonu

BRANŞLAR	HAZIRLIK ANTRENMANI	SEÇMELER	KATILIM	ALINAN DERECELER
Karting	-	-	-	-
Kayak Alp Disiplini	-	-	-	-
Kayak Kuzey Disiplini	-	-	-	-
Kickboks	+	+	-	-
Korfbol	+	+	-	Süper Lig Türkiye Şampiyonu
Korumalı Futbol	+	+	+	Süper Lig Grup 3.
Kriket	-	-	-	-
Kros	-	-	-	-
Kürek	+	+	-	-
Masa Tenisi (Erkek)	+	+	+	Gruplar
Masa Tenisi (Kadın)	+	+	+	Gruplar
Modern Pentatlon	-	-	-	-
Muay Thai	+	+	-	-
Okçuluk (Kadın)	+	+	+	Türkiye 3.
Okçuluk (Erkek)	+	+	+	Türkiye 4.

BRANŞLAR	HAZIRLIK ANTRENMANI	SEÇMELER	KATILIM	ALINAN DERECELER
Oryantiring	+	+	+	Türkiye 5.
Plaj Futbolu	-	-	-	-
Plaj Hentbolu	-	-	-	-
Plaj Korfbolu	+	+	+	Türkiye 3.
Plaj Voleybolu	-	-	-	-
Ragbi	-	-	-	-
Satranç	+	+	-	-
Snowboard	-	-	-	-
Spor Tırmanışı	-	-	-	-
Squash	-	-	-	-
Su Topu	+	+	+	Grup 4.
Taekwondo	+	+	+	Gruplar
Tenis (Erkek)	+	+	+	1. Lig Grup 2.
Tenis (Kadın)	+	+	+	2. Lig Grup 3.
Triatlon	-	-	-	-

BRANŞLAR	HAZIRLIK ANTRENMANI	SEÇMELER	KATILIM	ALINAN DERECELER
Voleybol (Erkek)	+	+	+	1. Lig Grup 3.
Voleybol (Kadın)	+	+	+	1. Lig Grup 3.
Wushu	+	+	-	-
Yelken	+	+	+	Türkiye 4.
Yüzme (Erkek)	+	+	+	Ferdi Erkeklerde Türkiye 3.
Yüzme (Kadın)	+	+	+	Gruplar

7.4.6. Barınma Hizmetleri

Sağlık, Kültür ve Spor Daire Başkanlığı YTÜ öğrencilerine rahat, huzurlu, çağdaş, yüksek standartlı yurtlarda barınma olanakları sunmaktadır. Yurt binaları Davutpaşa Yerleşkesi'nde 3 bloktan oluşup 134 öğrenci kapasitelidir.

- Davutpaşa Çağdaş Yaşam Sennur Selçuk Öztap Öğrenci Yurdu
- Şehide Türkan Türkmen Tekin (doktora öğrencisi ve doktora sonrası araştırmacı) Kız Öğrenci Yurdu
- İstanbul Kız Liseliler (doktora öğrencisi ve doktora sonrası araştırmacı) Erkek Öğrenci Yurdu

MİSAFİRHANELER		
YER	ODA SAYISI	KAPASİTESİ (KİŞİ)
DAVUTPAŞA/ESENLER	18	35

8- YÖNETİM VE İÇ KONTROL SİSTEMİ

8.1. Yönetim

Üniversite yönetim örgütü 2547 sayılı Yükseköğretim Kanunu, 2809 sayılı Yükseköğretim Kurumları Teşkilat Kanunu ve 124 sayılı Yükseköğretim Üst Kuruluşları ile Yükseköğretim Kurumlarının İdari Teşkilatları Hakkında Kanun Hükmünde Kararname esaslarına göre teşkilatlanmıştır.

Buna göre, Üniversitemizin yönetim örgütü; Üniversite tüzel kişiliğinin temsilcisi Rektör, Rektöre bağlı Rektör Yardımcıları, İç Denetçiler, Genel Sekreter, Senato, Yönetim Kurulu, Fakülteler, Enstitüler, Yüksekokullar, Genel Sekretere bağlı Daire Başkanlıkları ve Hukuk Müşavirliğinden oluşmaktadır.

8.2. İç Kontrol Sistemi

İç Kontrolün tanımı; İç kontrol, 5018 sayılı Kanunu'nun 55'inci maddesine göre; idarenin amaçlarına, belirlenmiş politikalara ve mevzuata uygun olarak faaliyetlerin etkili, ekonomik ve verimli bir şekilde yürütülmesini, varlık ve kaynakların korunmasını, muhasebe kayıtlarının doğru ve tam olarak tutulmasını, malî bilgi ve yönetim bilgisinin zamanında ve güvenilir olarak üretilmesini sağlamak üzere idare tarafından oluşturulan organizasyon, yöntem ve süreçle iç denetimi kapsayan malî ve diğer kontroller bütünüdür. 5018 sayılı Kamu Mali Yönetimi ve Kontrol Kanunu uyarınca stratejik yönetim anlayışının benimsenmesi, süreç yönetiminin hayata geçirilmesi, performans esaslı bütçeleme ile stratejik planın ilişkilendirilmesi; tüm bu sistemlerin sağlıklı çalışmasını sağlayacak etkin ve etkili bir iç kontrol yapısının kurulmasını gerektirmektedir. Görev ve yetkileri çerçevesinde, mali yönetim ve iç kontrol süreçlerine ilişkin standartlar ve yöntemler Hazine ve Maliye Bakanlığı'nca, iç denetime ilişkin standartlar ve yöntemler ise İç Denetim Koordinasyon Kurulu tarafından belirlenmekte, geliştirilmekte ve uyumlaştırılmaktadır.

İç kontrolün amacı; Kamu gelir, gider, varlık ve yükümlülüklerinin etkili, ekonomik ve verimli bir şekilde yönetilmesini, kamu idarelerinin kanunlara ve diğer düzenlemelere uygun olarak faaliyet göstermesini, her türlü mali karar ve işlemlerde usulsüzlük ve yolsuzluğun önlenmesini, karar oluşturmak ve izlemek için düzenli, zamanında ve güvenilir rapor ve bilgi edinilmesini ve varlıkların kötüye kullanılması ve israfını önlemek ve kayıplara karşı korunmasını sağlamaktır.

İç kontrolün yapısı ve işleyişi; Malî yönetim ve kontrol sistemi; harcama birimleri, muhasebe ve malî hizmetler ile ön malî kontrol ve iç denetimden oluşur.

İç kontrole ilişkin yetki ve sorumluluklar; Üst yöneticiler, iç kontrol sisteminin kurulması ve gözetilmesinden, harcama yetkilileri ise görev ve yetki alanları çerçevesinde, idari ve malî karar ve işlemlere ilişkin olarak iç kontrolün işleyişinden sorumludur. Malî hizmetler birimi, iç kontrol sisteminin kurulması, standartlarının uygulanması ve geliştirilmesi konularında çalışmalar yapar ve ön

malî kontrol faaliyetini yürütür. Muhasebe yetkilileri, muhasebe kayıtlarının usulüne ve standartlara uygun, saydam ve erişilebilir şekilde tutulmasından sorumludur. Üst yöneticiler, harcama yetkilileri ve diğer yöneticiler, mesleki değerlere ve dürüst yönetim anlayışına sahip olunmasından, malî yetki ve sorumlulukların bilgili ve yeterli yöneticilerle personele verilmesinden, belirlenmiş standartlara uyulmasının sağlanmasından, mevzuata aykırı faaliyetlerin önlenmesinden, kapsamlı bir yönetim anlayışıyla uygun bir çalışma ortamının ve saydamlığın sağlanmasından görev ve yetkileri çerçevesinde sorumludurlar. Üst yöneticiler ve bütçe ile ödenek tahsis edilen harcama yetkilileri, her yıl, iş ve işlemlerinin amaçlara, iyi malî yönetim ilkelerine, kontrol düzenlemelerine ve mevzuata uygun bir şekilde gerçekleştirdiğini içeren iç kontrol güvence beyanını düzenler ve birim faaliyet raporları ile idare faaliyet raporlarına eklerler. İç Kontrol düzenlemeleri ve iç kontrol sisteminin işleyişi, yöneticilerin görüşü, kişi ve /veya idarelerin talep ve şikayetleri ile iç ve dış denetim sonucunda düzenlenen raporlar dikkate alınarak yılda en az bir kez değerlendirmeye tabi tutulur ve gerekli önlemler alınır.

8.3. Ön Mali Kontrol

İdarenin gelir, gider, varlık ve yükümlülüklerine ilişkin mali karar ve işlemlerinin idarenin bütçesi, bütçe tertibi, kullanılan ödenek tutarı harcama programı, finansman programı, merkezi yönetim Bütçe Kanununun ve diğer mali mevzuat hükümlerine uygunluğu ve kaynakların etkili, verimli ve ekonomik bir şekilde kullanılması yönlerinden yapılan kontrolleri kapsamaktadır.

Ön mali kontrol, harcama birimlerinde işlemlerin gerçekleştirilmesi aşamasında yapılan kontroller ile mali hizmetler birimi tarafından yapılan kontrollerden oluşmaktadır. Yasanın getirdiği en önemli değişiklik olarak esas alınan yönetim sorumluluğu modelinde, harcama öncesi kontrol; işlemleri gerçekleştiren kişilerin her işlemi bir önceki işlemin kontrolünü de içerecek şekilde, süreç kontrolü olarak yapılmaktadır.

Hazine ve Maliye Bakanlığı tarafından 5018 sayılı Kamu Mali Yönetimi ve Kontrol Kanununun 55- 56- 57 ve 58. maddelerine dayanarak İç Kontrol ve Ön Mali Kontrole İlişkin Usul ve Esaslar 01.01.2006 tarihinde yayınlanarak yürürlüğü girmiştir. Bu esaslara dayanarak oluşturulan “Yıldız Teknik Üniversitesi Ön Mali Kontrol İşlemleri Yönergesi” 01.07.2007 tarihinde Rektörlük oluru ile yürürlüğe girmiştir. 19.07.2012 tarihli Senato kararıyla yönerge güncellenmiştir.

Üniversitemizde ön mali kontrol işlemleri, yönerge hükümleri doğrultusunda yürütülmektedir.

8.4. Kalite Yönetim Sistemi

YTÜ öğrenci odaklı bir üniversite olarak, öğrencilerine sunduğu eğitim öğretim hizmetlerinin kalitesini mümkün olabilecek en üst düzeye ulaştırmayı, bu sayede gerek onlara gerekse topluma ve ülkeye en yüksek katma değeri sağlamayı amaçlamaktadır.

Üniversitemizin Kalite Yönetim Sistemi (KYS) kapsamı:” Yükseköğretim Hizmetleri” olarak belirlenmiştir. Yükseköğretim hizmetlerimizin kalitesini doğrudan veya dolaylı olarak etkileyebilecek faaliyetlerimiz KYS kapsamında değerlendirilmektedir. Bunun dışında kalan faaliyetler KYS kapsamı dışındadır. YTÜ Kalite Yönetim Sistemi; üniversitemizin İstanbul Yıldız, Davutpaşa ve Ayazağa Yerleşkelerinde yerleşik olan tüm idari ve akademik birimlerini kapsar.

YTÜ KYS, ISO 9001:2015 standardı referans alınarak oluşturulmuş ve yönetilmektedir. 2012 yılında toplam kalite yönetimi temel felsefesine dayalı bir yönetim anlayışını üniversite genelinde hâkim kılmak için rektörlüğe bağlı Kalite Yönetim Koordinatörlüğü oluşturulmuştur. Kalite yönetim sistemi kapsamında; akademik ve idari personel kalite sistemi hakkında bilgilendirilerek sisteme dâhil edildi. Analiz, iyileştirme ve dokümantasyon çalışmaları yapıldı. Üniversitemizin tüm birimlerinde hizmet kalitesini doğrudan etkileyen bütün süreçler gözden geçirilerek ve yazılı düzenlemeler oluşturuldu. Tüm çalışmaların neticesinde Mayıs 2012’de üniversitemiz tüm birimleri için ISO 9001 Kalite Yönetim Sistemi Belgesi almıştır. ISO 9001 Kalite Yönetim Sistemi Yıldız Teknik Üniversitesi’ne uyarlanmış ve uygulamaya konulmuştur. Üniversitenin uymak zorunda olduğu ulusal mevzuat, ulusal süreçler ve uluslararası süreçler ISO 9001 standardının şartları gereği ölçülebilir, yönetilebilir süreçlere dönüştürülmüştür.

Kalite yönetim sistemi standartları genel şartları ile iç kontrol standartları genel şartlarının birbirine çok benzeyen iki sistem olması nedeniyle YTÜ İç Kontrol Standartları Eylem Planı, kalite yönetim sistemi ile ilişkilendirilerek planda öngörülen çalışmaların büyük bir kısmı tamamlanmıştır.

Kalite el kitabımızda, ISO 9001:2015 genel şartları ve alt maddelerinin Yıldız Teknik Üniversitesi’ndeki uygulamaları, ayrı ayrı her madde ile ilgili yasal mevzuat, süreçler, talimatlar, formlar, planlar, tablolar vs. destekleyici dokümanlar aracılığıyla açıklanmaktadır. Kalite yönetim sistemimizin, iç kontrolün 18 standardını büyük oranda kapsadığı ve makul güvencenin sağlanması amacıyla yönelik genel düzenlemelerin yer aldığı görülmektedir.

Üniversitemizde 2009 yılında oluşturulan ilk eylem planı 2010 yılında revize edilmiş, ISO 9001: 2015 Kalite Yönetim Sistemi Belgesi alınmasıyla da yeniden bir çalışma yapılarak, YTÜ iç kontrol standartları genel şartları kalite yönetim sistemi standartları genel şartları ile ilişkilendirilmiştir. Başka bir deyişle YTÜ, iç kontrol sistemini KYS ile uygulamaktadır.

Üniversitemizde 2021 Yılı ISO 9001 Kalite Yönetim Sistemi İç Denetimleri YÖKAK Kurumsal Akreditasyon Programı ile çakışması nedeniyle ertelemeli olarak 31 Ocak- 4 Mart 2022 tarihleri arasında tüm akademik ve idari birimlerin denetimi ile tamamlanmıştır. 2022 yılında Kalite Yönetim Sistemi Dış Denetimi TSE tarafından 16-18 Mayıs 2022 tarihleri arasında gerçekleşmiş olup uygunsuzluk tespit edilmemiştir. 2022 yılı içerisinde ISO 14001 Çevre Yönetim Sistemi ve ISO 45001 İSG Yönetim Sistemi için iç ve dış denetimler gerçekleştirilmiştir. ISO 27001 Bilgi Güvenliği Yönetim Sistemi belgelendirmesi ise yapılan iç ve dış denetimler sonrası RoyalCert firması tarafından yapılmıştır.

ISO 9001 Kalite Yönetim Sistemi	
İç Denetim	
Yapılan İç Denetim Sayısı	49
Tespit Edilen Uygunsuzluk Sayısı	15
Dış Denetim	
Yapılan Dış Denetim Sayısı	1
Uygunsuzluk Sayısı	0

ISO 45001 İSG Yönetim Sistemi	
İç Denetim	
Yapılan İç Denetim Sayısı	23
Tespit Edilen Uygunsuzluk Sayısı	3
Dış Denetim	
Yapılan Dış Denetim Sayısı	6
Uygunsuzluk Sayısı	0

ISO 14001 Çevre Yönetim Sistemi	
İç Denetim	
Yapılan İç Denetim Sayısı	17
Tespit Edilen Uygunsuzluk Sayısı	3
Dış Denetim	
Yapılan Dış Denetim Sayısı	4
Uygunsuzluk Sayısı	0

ISO 27001 Bilgi Güvenliği Yönetim Sistemi	
İç Denetim	
Yapılan İç Denetim Sayısı	5
Tespit Edilen Uygunsuzluk Sayısı	5
Dış Denetim	
Yapılan Dış Denetim Sayısı	5
Uygunsuzluk Sayısı	18

II- AMAÇ VE HEDEFLER

A- STRATEJİK PLANDA YER ALAN AMAÇ VE HEDEFLER

Yıldız Teknik Üniversitesi 2021-2025 Stratejik Planında, üniversitemizin stratejik amaçları 4 ana başlık halinde toplanmıştır. Üniversitemizin belirlenen amaçlar altında; “Araştırma Geliştirmede Öncü Üniversite Olmak” amacının 3, “Dijital Kapasitesi Yüksek Eğitim ve Öğretimde Öncü Üniversite Olmak” amacının 5, “Kurumsallıkta Mükemmelleşmek ve Sürdürülebilirliği Sağlamak” amacının 2 ve “Toplumun Yaşam Kalitesinin Yükseltilmesine Yönelik Çalışmalara Öncülük Etmek” amacının 2 adet olmak üzere toplam 13 adet stratejik hedefi bulunmaktadır. Stratejik planda yer alan amaç ve hedeflerimiz aşağıda sırası ile belirtilmiştir.

YTÜ 2021-2025 Stratejik Planı:

- ❖ **Stratejik Amaç 1: Araştırma ve Geliştirmede Öncü Üniversite Olmak**
 - Stratejik Hedef 1.1: İnovasyon Amaçlı Bilimsel Çalışmaları Artırmak.
 - Stratejik Hedef 1.2: AR-GE Çalışmalarını Ticari Değere Dönüştürmek.
 - Stratejik Hedef 1.3: Ülkemizin Bilgi Birikiminin Artırılmasına ve Teknolojik Gelişimine Katkıda Bulunmak Üzere Araştırma Altyapılarını Kurmak ve Kapasitelerini Güçlendirmek.
- ❖ **Stratejik Amaç 2: Dijital Kapasitesi Yüksek Eğitim ve Öğretimde Öncü Üniversite Olmak**
 - Stratejik Hedef 2.1: Lisans ve Lisansüstü Öğretimde Tercih Edilen Üniversite Olmak.
 - Stratejik Hedef 2.2: Yenilikçi Eğitim Modelleri, Bilgi ve Kültür Kaynakları Geliştirmek ve Erişimini Kolaylaştırmak.
 - Stratejik Hedef 2.3: Uluslararası Eğitim Standartlarında Eğitim-Öğretim Vermek.
 - Stratejik Hedef 2.4: Alanında Yetkin, Araştırmacı, Bilgi Üreten ve Aktaran Akademisyenler Yetiştirmek.
- ❖ Stratejik Hedef 2.5: Öğrenci Yaşamını İyileştirmek.
- ❖ **Stratejik Amaç 3: Kurumsallıkta Mükemmelleşmek ve Sürdürülebilirliği Sağlamak**
 - Stratejik Hedef 3.1: Yönetim Uygulamaları ve Sistemleri Geliştirmek.
 - Stratejik Hedef 3.2: Bilişim Altyapısını Tasarlamak ve Sürekli İyileştirmek.
 - Stratejik Hedef 3.3: Kurumsal İletişim ve Tanıtımı Sürekli İyileştirmek. (Güncelleme Çalışması ile eklenecektir.)
- ❖ **Stratejik Amaç 4: Toplumun Yaşam Kalitesinin Yükseltilmesine Yönelik Çalışmalara Öncülük Etmek**
 - Stratejik Hedef 4.1: Toplumun Temel Sorunlarını Tespit Ederek Bu Sorunlara Çözümler Üretmek.
 - Stratejik Hedef 4.2: Paydaşlarımızın Üniversite Faaliyetlerine Katılım ve Katkılarının Sürekliliğini Sağlamak.

B- DİĞER HUSUSLAR

Üniversitemizin strateji ve politikaları, ulusal strateji ve politikalar çerçevesinde belirlenmekte, kurumsal düzeydeki plan, program ve strateji belgelerinin üst politika metinleriyle olan uyum ve tutarlılığı temel şart olarak gözetilmektedir. Bu kapsamda Üniversitemizin stratejik planları kalkınma planı, orta vadeli program ve faaliyet alanı ile ilgili diğer ulusal, bölgesel ve sektörel plan ve programlara uygun olarak hazırlanmaktadır.11. Kalkınma Planı yükseköğretim kurumları açısından değerlendirildiğinde ilgili bölümleri aşağıdaki gibidir:

322.13. Kamu Üniversite Sanayi İşbirliği portalı geliştirilerek sanayi ve teknoloji bölgelerinde geliştirilen, yürütülen ve tamamlanan projeleri içeren proje katalogları oluşturulacaktır.

331.Mesleki eğitim, işgücünün niteliğini yükseltmeye yönelik geliştirilecektir.

331.6. Sanayinin ihtiyaç duyduğu işgücü profili belirlenecek, bu ihtiyaca dönük mesleki ve teknik eğitim ortaöğretim, fen liseleri ve yükseköğretim kurumlarının öğretim programları güncellenecektir.

332.Öncelikli sektörlerde mevcut işgücünün niteliği artırılabilecek, bu sektörlerde çalışabilir nitelikte insan kaynağı yetiştirilmesine öncelik verilecektir.

332.3. Öncelikli sektörlerde ihtiyaç duyulan alanlarda sanayi kesimince proje havuzu oluşturulacak, Yükseköğretim Kurulu Başkanlığının (YÖK) oluşturduğu standartlar çerçevesinde bu havuzdan doktora ve yüksek lisans tez konusu seçilmesi halinde öğrenci ve tez danışmanları ilgili meslek kuruluşları ile firmaların katkısıyla desteklenecektir.

332.4. Öncelikli sektörlerdeki firmaların Ar-Ge ve yenilik süreçlerinde yer alan insan kaynağı kapasitesini geliştirmeye yönelik olarak üniversite ve sanayi işbirliğinde lisansüstü programlar oluşturulacaktır

350.Üniversiteler, araştırma altyapıları ve özel sektör arasında işbirlikleri ile bilgi ve teknoloji transferinin artırılmasına yönelik destek mekanizmaları uygulanacak ve arayüz yapılarının kurumsal kapasiteleri geliştirilerek etkinliği artırılabilecektir.

350.7. Yükseköğretim kurumları adına tescil edilmiş fikri hakların farklı statüdeki TTO'lar aracılığıyla ticarileştirilmesi, elde edilen gelirin üniversiteye dönüşü ve buluş sahibine ödeme yapılabilmesi ve TTO'ların finansal sürdürülebilirliğinin sağlanması konularında mevzuatta iyileştirmeler yapılacaktır.

356. Kritik teknolojilerde insangücü kapasitesi artırılabilecektir.

357. Kritik teknolojilerde araştırma altyapısı güçlendirilecektir.

440.Üniversitelerin Ar-Ge ekosistemindeki rolleri güçlendirilecektir.

441.1. Yükseköğretim ve kamu kurumları bünyesindeki araştırma altyapılarının erişilebilirliğinin artırılması ve mükerrer yatırımların önlenmesini teminen altyapılardaki makine-teçhizat, insan kaynağı, araştırma faaliyetleri ve test hizmetlerine ilişkin güncel bilgilerin yer aldığı envanter hazırlanacaktır.

441.4. 2547 sayılı Yükseköğretim Kanunundaki Uygulama ve Araştırma Merkezi tanımı, yükseköğretim kurumları bünyesindeki teknolojik araştırma merkezlerinin farklılaşan niteliklerini dikkate alacak şekilde yeniden yapılacaktır.

441.5. Yeni tanımlama çerçevesinde, 6550 sayılı Kanun kapsamında yer almayan, yükseköğretim kurumları bünyesindeki teknolojik araştırma merkezlerinin idamelerine ilişkin bütçe ihtiyaçlarının performansa dayalı olarak karşılanmasına yönelik düzenleme yapılacaktır.

442. Ar-Ge personeli sayısı ve niteliği artırılabacaktır.

443. Temel bilimlerde nitelikli araştırmacı insan gücü kapasitesi ve araştırma faaliyetleri, öncelikli sektörler ve teknoloji alanlarındaki ihtiyaçlara yönelik artırılabacak, söz konusu alanlara yönelik özel lisansüstü burs programları geliştirilecektir.

476. Toplumun tüm kesimlerinde siber güvenlik kültürü ve insan kaynağının geliştirilmesi sağlanacaktır.

483. Kamu, özel sektör, üniversiteler ve STK'lar arasındaki işbirliği geliştirilerek dijital dönüşüm ekosistemi oluşturulacaktır.

537. Ülkemizin beşeri yapısının güçlenmesine yönelik tüm kademelerde kapsayıcı ve kaliteli eğitim hamlesiyle bilgiyi ekonomik ve sosyal yarara dönüştüren, teknoloji kullanımına ve üretime yakın nitelikli insan yetiştirilmesi hedeflenmektedir. Bu çerçevede; tüm bireylerin kapsayıcı ve nitelikli bir eğitime ve hayat boyu öğrenme imkânlarına erişim sağlamaları amaçlanmaktadır.

547. Tüm bireylerin kapsayıcı ve nitelikli bir eğitime ve hayat boyu öğrenme imkânlarına erişimi sağlanarak düşünme, algılama ve problem çözme yeteneği gelişmiş, özgüven ve sorumluluk duygusu ile girişimcilik ve yenilikçilik özelliklerine sahip, demokratik değerleri ve milli kültürü özümsemiş, paylaşım ve iletişime açık, sanat ve estetik duyguları güçlü, teknoloji kullanımına yakın, üretken ve mutlu birey yetiştirmek temel amaçtır.

550.3. Eğitimde kalite güvence sistemi oluşturulacaktır.

559.6. Vasıflı insan gücü ihtiyacını karşılamak amacıyla mesleki ve teknik eğitim ile işgücü piyasası arasındaki bağ güçlendirilecektir.

560. Yükseköğretimde çeşitliliğinin artırılması sağlanacaktır.

561. Yükseköğretim sistemi küresel rekabet gücü olan, kalite odaklı ve dinamik bir yapıya kavuşturulacak; yükseköğretim kurumlarının niteliklerinin artırılmasına yönelik uygulamalara devam edilecektir.

561.5. Yükseköğretim kurumlarının kontenjanları, sektörel ve bölgesel beceri ihtiyaçları, üniversitelerin kapasiteleri, arz-talep dengesi ve mevcuttaki programların asgari doluluk oranları dikkate alınarak belirlenecek; eğitim-istihdam bağlantısı güçlendirilecektir.

561.8. Yükseköğretim kurumlarının eğitim, araştırma ve yenilik çıktılarına ilişkin verileri düzenli olarak takip edilecek ve raporlanacaktır.

563. Ülkemizin yükseköğretim alanında uluslararasılaşma düzeyi artırılabacaktır.

563.1. Etkili tanıtım çalışmalarıyla yükseköğretim sistemine uluslararası erişim kolaylaştırılacaktır.

563.2. Yükseköğretim sistemindeki nitelikli uluslararası öğrenci sayısı artırılabacaktır.

630.1. Üniversitelerde Ulusal Restorasyon Mükemmeliyet Merkezi kurulacaktır.

779. Sivil toplum faaliyetlerine yönelik farkındalık artırılacak, bu alandaki araştırmalar desteklenecektir.

779.4. Üniversite öğrencilerinin gönüllülük ve STK faaliyetlerine katılımı ile STK'larda staj imkânlarının kolaylaştırılması teşvik edilecektir.

779.5. Üniversitelerde sivil toplum merkezlerinin yaygınlaştırılması ve sivil toplum sertifika ve yüksek lisans programlarının açılması için çalışma yapılacaktır.

789. Kamuda stratejik yönetimin uygulama etkinliğinin artırılması ve hesap verebilirlik anlayışının, planlamadan izleme ve değerlendirmeye kadar yönetim döngüsünün tüm aşamalarında hayata geçirilmesi temel amaçtır.

794. Performans denetimleri aracılığıyla kaynak kullanımının verimliliğine, etkililiğine ve ekonomikliğine dair kamuoyuna güvenilir bilgi sunularak kamuda hesap verebilirlik güçlendirilecektir.

838. Türk yükseköğretiminin uluslararası kalkınma işbirliğimizin güçlü olduğu ülkeler açısından çekim merkezi haline getirilmesi için orta ve uzun vadeli stratejiler oluşturulacaktır.

YILDIZ TEKNİK ÜNİVERSİTESİNİN YÖNETİM VE KALİTE POLİTİKALARI

Yönetim Politikası;

Yıldız Teknik Üniversitesi, bilimsel ve akademik alanda saygın bir yere sahip, yenilikçi eğitim anlayışıyla fark yaratan, nitelikli bireyler yetiştiren, misyon ve vizyonu doğrultusunda, bilime yaptığı katkılarla sürekli iyileştirme ve mükemmelliği esas alarak; toplumun geleceğinde söz sahibi, uluslararası bir teknik üniversite olma yolunda başarı ile ilerlemektedir. Planlamadan organizasyona, mali ve idari yönetime kadar yönetimin tüm fonksiyonlarını çözüm üretmek için kullanan, üniversitemizin akademik ve idari çalışanlarının katılımcı ve şeffaf bir vizyonla hareket edebilmeleri için gereken motivasyonu sağlamak amaçlanmaktadır. Bu çerçevede, Üniversitemizin yönetim politikası;

- Ülkemizin bölgesel ve küresel sürdürülebilir kalkınma hedeflerine kararlılıkla yürüyen,
- İnovasyon ruhu ve topluma hizmet amacına sahip,
- Geleceğimize yön verecek gençleri; evrensel yöntem ve yaklaşımlarla yetiştirerek, duyarlı ve donanımlı profesyoneller olarak mezun eden,
- İç ve dış paydaş görüşlerini benimseyen, ihtiyaçları doğrultusunda beklentileri dikkate alan ve çözüm odaklı olan, • Öncelikli alanlara yönelik araştırmaları güçlendiren,
- Öğrenciler ihtiyaç ve ilgi alanlarına yönelik ortamı sağlayan,

- AR-GE Üniversitesi olarak bilimsel faaliyetlerdeki belirgin katkımızı arttıran bir yaklaşımla benimsenen hedefe ulaşmaktır.

Kalite Politikası;

Yıldız Teknik Üniversitesi'nin hedefi ulusal alanda öncü, uluslararası alanda rekabetçi, ülke kalkınmasına katkı sağlayarak dünyadaki problemlerin çözümünde rol oynayan, yenilikçi ve proaktif yeni nesil dijital çağa uygun donanım ve yetkinliklere sahip bir üniversite haline gelmektir. Bu çerçevede, Üniversitemizin kalite odağı;

- Uluslararası düzeyde Ar-Ge, inovasyon ve girişimcilik odaklı rekabet avantajı sağlayan,
- Değişimi yöneten ve yönlendiren,
- Paydaşlarla iş birliğini ve disiplinler arası çalışmaları teşvik eden,
- Özgür, sorgulayıcı ve sonuç odaklı araştırma kültürüne sahip,
- Ulaşılabilir, şeffaf, adil ve hesap verebilir yönetim anlayışını benimseyen,
- Sürdürülebilir kalkınma amaçlarına bağlı, Sosyal sorumluluğu önemseyen,
- Paydaşları ile bütüncül bir yaklaşımla kurumsal aidiyete önem veren,
- Bilginin gizliliğinin, bütünlüğünün ve erişilebilirliğinin korunmasını önemseyen,
- İnsan ve çevre odaklı yaklaşım çerçevesinde faaliyetlerini belirleyen ve uygulayan,
- Çevre, İSG ve Bilgi Güvenliği Yönetimi alanlarında uluslararası standartları ve mevzuatı ilke edinerek gerekli iç ve dış kontrol mekanizmalarını oluşturan,
- Yönetim Sistemlerinin tüm süreçlerinde sürekli iyileştirme ve geliştirme faaliyetlerini sürdüren bir yaklaşımla benimsenen hedefe ulaşmaktır.

İSG ve Çevre alanında faaliyetleri yönetirken, iş risklerinin kontrolü, yönetimi ve giderilmesi; atıkların kontrolü, yönetimi ve bertarafı konusunda ilgili mevzuata uyulması; personel ve öğrenci güvenliğinin sağlanması; çevre kirliliğinin önlenmesi; iklim değişikliğinin azaltılması ve uyumu ile biyoçeşitlilik ve ekosistemlerin korunması için gereken faaliyetlerin planlanıp gerçekleştirilmesi; paydaşlarımızın katılımı ile sürdürülebilir başarı elde edilmesi ve toplumsal fayda sağlanması amaçlanmaktadır.

Üniversitemizin belirlemiş olduğu diğer politikalar olan; Bilgi Güvenliği, Çevre, İş Sağlığı ve Güvenliği, Fırsat Eşitliği ve Ayrımcılıkla Mücadele, Araştırma, Eğitim, Toplumsal Katkı, İnsan Kaynakları, Uzaktan Eğitim ve Uluslararasılaşma Politikalarına Kalite Koordinatörlüğü'nün internet sayfasından ulaşılabilir.

III- FAALİYETLERE İLİŞKİN BİLGİ VE DEĞERLENDİRMELER

A- MALİ BİLGİLER

1. BÜTÇE UYGULAMA SONUÇLARI

1.1. Bütçe Giderleri

Üniversitemizin 2022 yılı bütçe başlangıç ödeneği **616.248.000 TL**'dir. Yıl içerisinde başlangıç ödeneğine ödenek ekleme, yedek ödenekten aktarma ve kurum içi aktarma yapılmış olup, yıl sonu ödenek toplamı **1.019.807.619 TL** olarak gerçekleşmiştir. Bu ödeneğin **977.590.067 TL**'si harcanmış, **42.217.552 TL**'lik kısmı ise harcanmamıştır. 2022 yılı bütçe uygulama sonuçlarına ilişkin tablo aşağıda verilmiştir.

AÇIKLAMALAR	2022 BÜTÇE BAŞLANGIÇ ÖDENEĞİ (TL)	2022 YILSONU TOPLAM ÖDENEK (TL)	GERÇEKLEŞME ORANI (%)
01-PERSONEL GİDERLERİ	402.614.000	571.314.670	141%
02-SOSYAL GÜVENLİK KURUMUNA DEVLET PRİMİ GİDERLERİ	61.965.000	90.563.625	146%
03-MAL VE HİZMET ALIM GİDERLERİ	46.828.000	169.768.180	362%
05-CARİ TRANSFERLER	19.841.000	48.228.144	243%
06-SERMAYE GİDERLERİ	85.000.000	139.933.000	164%
GENEL TOPLAM	616.248.000	1.019.807.619	165%

1.2. Bütçe Gelirleri

2022 yılına **616.248.000 TL** bütçe gelir tahmini ile başlayan üniversitemiz, mali yılsonunu **940.711.030 TL** gelir gerçekleşmesi ile tamamlamıştır. Elde edilen gelirler içinde en büyük pay **855.650.217 TL** ile Yardım ve Bağışlar (Hazine Yardımı) olmuştur. Bunu **58.933.604 TL** ile Teşebbüs ve Mülkiyet Gelirleri, **26.127.210 TL** ile Diğer Gelirler takip etmektedir.

BÜTÇE GELİRLERİNİN TÜRÜ	BÜTÇE GELİRİ (1)	BÜTÇE GELİRİ RET VE İADE (2)	NET BÜTÇE GELİRİ (3=1-2)
Teşebbüs ve Mülkiyet Gelirleri	59.231.786	298.182	58.933.604
Mal ve Hizmet Satış Gelirleri	47.150.787	279.716	46.871.071
Mal Satış Gelirleri	35.016	0	35.016
Şartname, Basılı Evrak, Form Satış Gelirleri	28.700	0	28.700
Kitap, Yayın vb. Satış Gelirleri	6.316	0	6.316
Hizmet Gelirleri	47.115.771	279.716	46.836.055
Avukatlık Vekalet Ücreti Gelirleri	0	0	0
Örgün ve Yaygın Öğretimden Elde Edilen Gelirler	13.435.646	49.267	13.386.379
Sınav, Kayıt ve Bunlara İlişkin Diğer Hizmet Gelirleri	0	0	0
İkinci Öğretimden Elde Edilen Gelirler	874.626	6.878	867.749
Yaz Okulu Gelirleri	886.418	84.810	801.608
Tezsiz Yüksek Lisans Gelirleri	21.881.411	115.696	21.765.715
Sosyal Tesis İşletme Gelirleri	616.353	420	615.933
Yurt Yatak Ücreti Gelirleri	591.412	13.421	577.992
Uzaktan Öğretimden Elde Edilen Gelirler	106.179	0	106.179
Uzaktan Öğretim Materyal Gelirleri	51.900	0	51.900
667 S. KHK Kapsamında Tahsil Edilen Eğitim-Öğretim Ücretleri	18.082	0	18.082
Diğer hizmet gelirleri	8.653.743	9.225	8.644.518
Kira Gelirleri	12.080.998	18.466	12.062.532
Taşınmaz Kiraları	12.080.998	18.466	12.062.532
Lojman Kira Gelirleri	3.812.075	16.966	3.795.109
Diğer Taşınmaz Kira Gelirleri	8.268.923	1.500	8.267.423
Alınan Bağış ve Yardımlar ile Özel Gelirler	856.221.848	571.631	855.650.217
Merkezi Yönetim Bütçesine Dahil İdarelerden Alınan Bağış ve Yardımlar	851.942.393	0	851.942.393
Cari	756.256.000	0	756.256.000
Hazine yardımı	756.256.000	0	756.256.000
Sermaye	95.686.393	0	95.686.393
Hazine yardımı	95.686.393	0	95.686.393
Kurumlardan ve Kişilerden Alınan Yardım ve Bağışlar	933.714	0	933.714
Cari	933.714	0	933.714
Kişilerden alınan Bağış ve Yardımlar	0	0	0
Kurumlardan Alınan Şartlı Bağış ve Yardımlar	933.714	0	933.714
Proje Yardımları	3.345.740	571.631	2.774.109
Cari	3.345.740	571.631	2.774.109
YÖK Öğretim Üyesi Yetiştirme Programı Destekleri	10.000	0	10.000
YÖK Burs Destekleri	3.335.740	571.631	2.764.109
Sermaye	0	0	0

BÜTÇE GELİRLERİNİN TÜRÜ	BÜTÇE GELİRİ (1)	BÜTÇE GELİRİ RET VE İADE (2)	NET BÜTÇE GELİRİ (3=1-2)
Özel Bütçeli İdarelerden Alınan Proje Yardımları	0	0	0
Diğer Gelirler	26.177.298	50.088	26.127.210
Faiz Gelirleri	494.684	0	494.684
Diğer Faizler	494.684	0	494.684
Kişilerden Alacaklar Faizleri	75.081	0	75.081
Diğer Faizler	419.602	0	419.602
Kişi ve Kurumlardan Alınan Paylar	1.128.721	0	1.128.721
Özel Bütçeli İdarelere Ait Paylar	1.128.721	0	1.128.721
Araştırma Projeleri Gelirleri Payı	1.128.721	0	1.128.721
Para Cezaları	14.652	0	14.652
İdari Para Cezaları	14.513	0	14.513
Diğer İdari Para Cezaları	14.513	0	14.513
Diğer Para Cezaları	139	0	139
Yukarıda Tanımlanmayan Diğer Para Cezaları	139	0	139
Diğer Çeşitli Gelirler	24.539.242	50.088	24.489.154
Diğer Çeşitli Gelirler	24.539.242	50.088	24.489.154
İrat Kaydedilecek Nakdi Teminatlar	153.283	0	153.283
Kişilerden Alacaklar	1.642.129	718	1.641.410
Teknoloji Geliştirme Bölgeleri Gelirleri	1.239.159	0	1.239.159
Öğrenci Katkı Payı Telafi Gelirleri	15.130.193	0	15.130.193
Yukarıda Tanımlanmayan Diğer Çeşitli Gelirler	6.374.479	49.370	6.325.109
TOPLAM	941.630.932	919.901	940.711.030

1.3. Yıldız Teknik Üniversitesi 2022 Mali Yılı Bütçe Gerçekleşmeleri

EKONOMİK KOD AÇIKLAMALARI	BÜTÇE BAŞLANGIÇ ÖDENEĞİ	YILSONU SERBEST ÖDENEK	YILSONU TOPLAM HARCAMA	BAŞLANGIÇ ÖDENEĞİNE GÖRE KALAN	SEBEST ÖDENEĞE GÖRE KALAN
01- PERSONEL GİDERLERİ	402.614.000	571.314.670	554.606.419	-151.992.419	16.708.251
02- SOSYAL GÜVENLİK KURUMLARINA DEVLET PRİMİ GİDERLERİ	61.965.000	90.563.625	84.245.195	-22.280.195	6.318.430
03- MAL VE HİZMET ALIM GİDERLERİ	46.828.000	169.768.180	167.301.531	-120.473.531	2.466.649
05- CARİ TRANSFERLER	19.841.000	48.228.144	46.555.699	-26.714.699	1.672.445
06- SERMAYE GİDERLERİ	85.000.000	139.933.000	124.881.223	-39.881.223	15.051.777
BÜTÇE GİDERLERİ TOPLAMI	616.248.000	1.019.807.619	977.590.067	-361.342.067	42.217.552

Grafik 1. 2022 Yılsunu Gider Gerçekleşmelerinin Grafikselsel Gösterimi (TL)

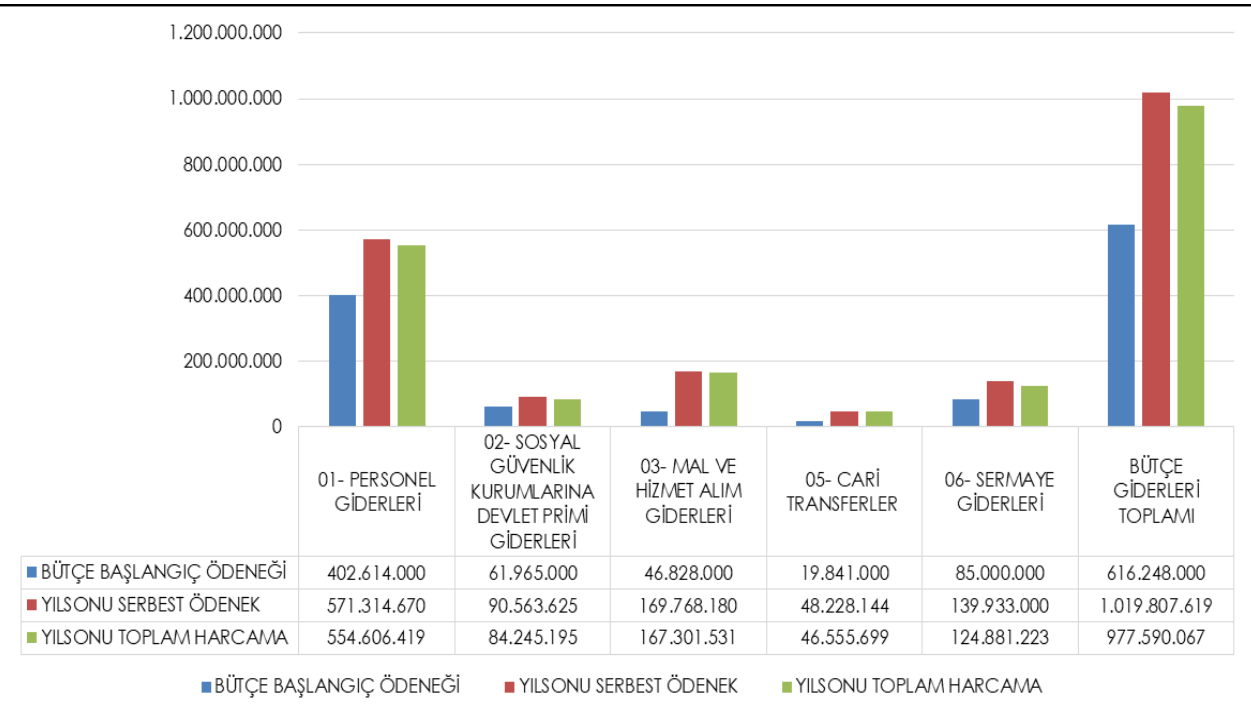

Grafik 2. 2022 Yılı Başlangıç Ödeneğine Göre Yıllık Harcama Gerçekleşme Oranı (%)

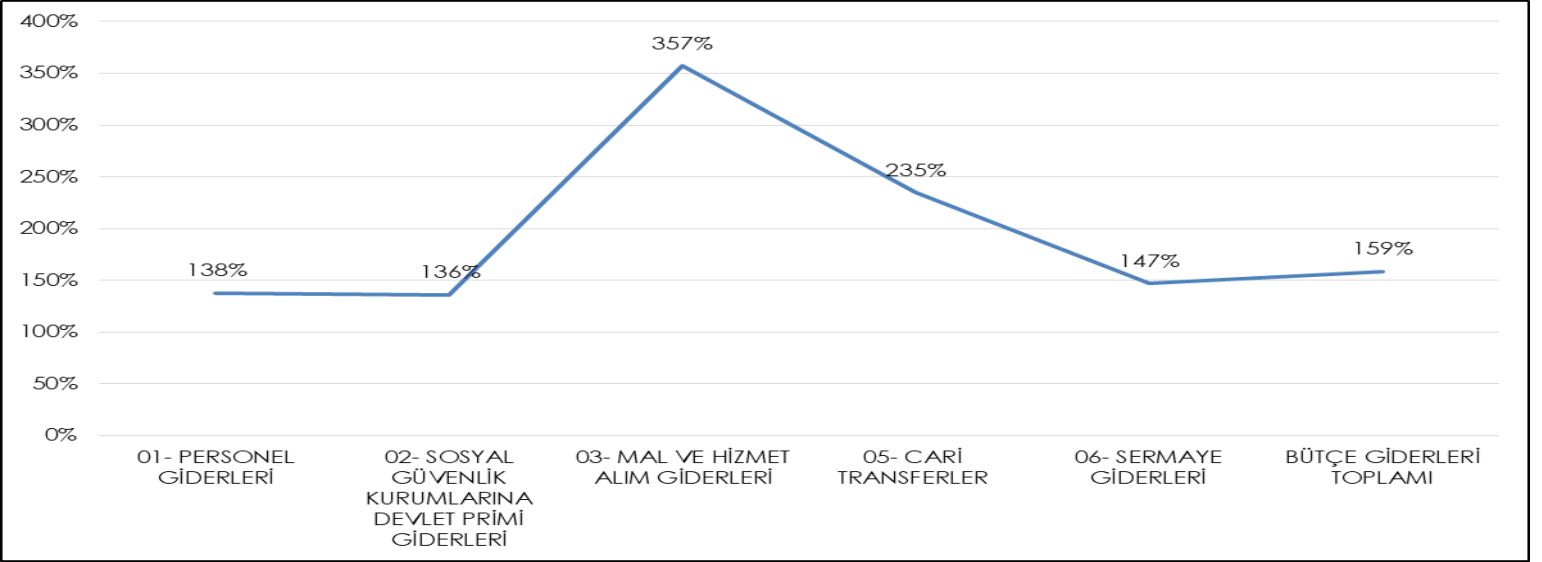

Grafik 3. 2022 Yılı Serbest Ödeneğine Göre Yıllık Harcama Gerçekleşme Oranı (%)

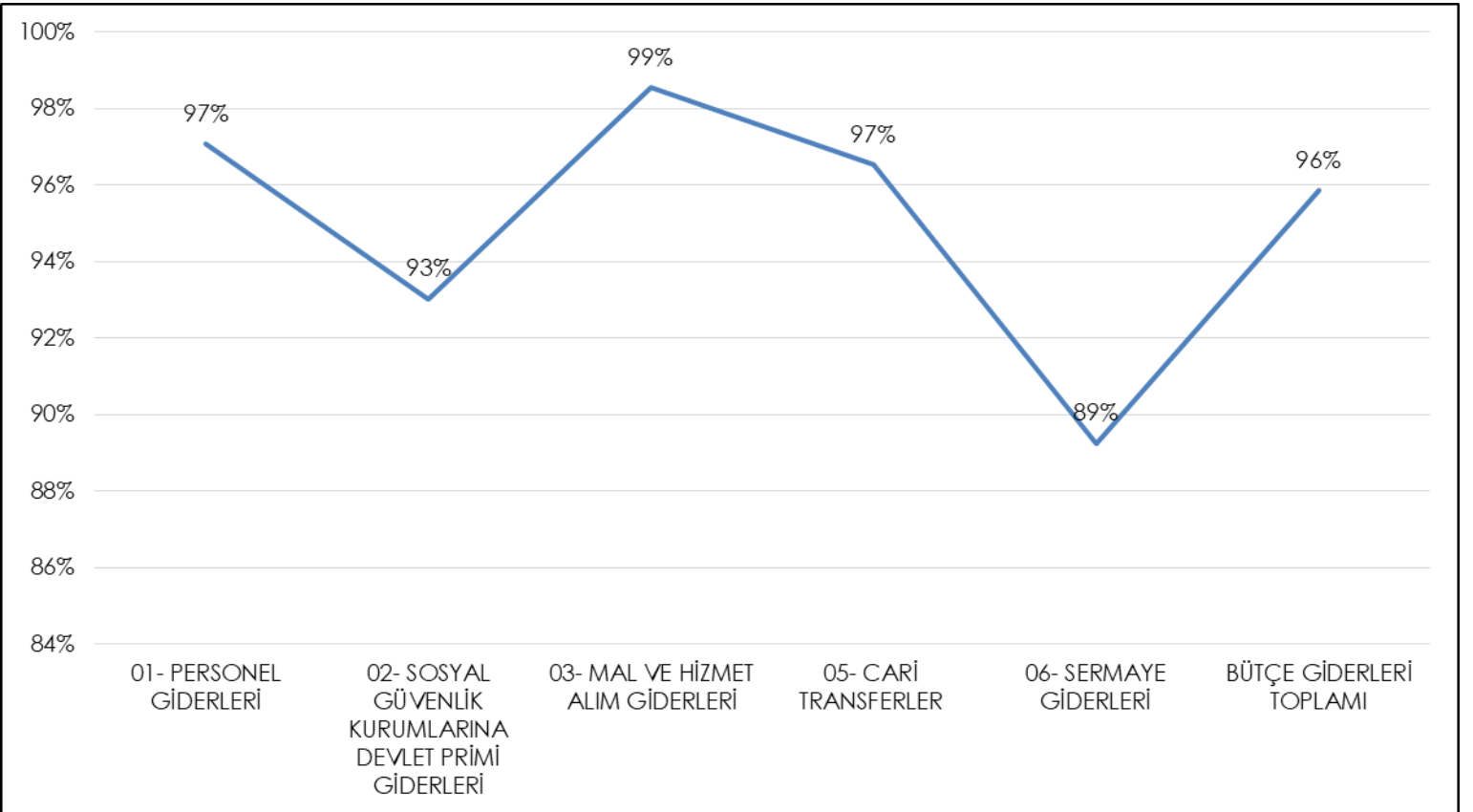

1.4. Faaliyetler Düzeyinde Yıldız Teknik Üniversitesi 2022 Yılı Ödenek Ve Harcama Verileri

PROGRAM SINIFLANDIRMASI	2022				
	Ödenek (TL)	Yılsonu Toplam Ödenek (TL)	Gerçekleşme (TL)	Gerçekleşme/Ödenek (%)	Gerçekleşme / Toplam Ödenek (%)
ARAŞTIRMA, GELİŞTİRME VE YENİLİK	12.554.000	26.741.952	26.702.952	213	100
ARAŞTIRMA ALTYAPILARI	8.539.000	8.539.000	8.500.000	100	100
Yükseköğretim Kurumları Araştırma Altyapısı Kurulması ve Geliştirilmesi	8.539.000	8.539.000	8.500.000	100	100
YÜKSEKÖĞRETİMDE BİLİMSEL ARAŞTIRMA VE GELİŞTİRME	4.015.000	18.202.952	18.202.952	453	100
Yükseköğretim Kurumlarının Bilimsel Araştırma Projeleri	4.015.000	18.202.952	18.202.952	453	100
YÜKSEKÖĞRETİM	529.267.000	849.729.892	812.313.232	153	96
ÖĞRETİM ELEMANLARINA SAĞLANAN BURS VE DESTEKLER	0	855.985	44.534	#YOK	5
Öğretim Üyesi Yetiştirme Programı ve Yurtdışı Destek Hizmetleri	0	855.985	44.534	#YOK	5
ÖN LİSANS EĞİTİMİ, LİSANS EĞİTİMİ VE LİSANSÜSTÜ EĞİTİM	504.821.000	783.770.054	749.858.726	149	96
Doktora Öğrencilerine Yönelik Burs Hizmetleri	0	4.211.753	2.692.644	#YOK	64
Doktora ve Tıpta Uzmanlık Eğitimi	42.943.000	45.388.725	43.513.772	101	96
Lisans Öğrencilerine Yönelik Burs Hizmetleri	0	465.361	327.500	#YOK	70

PROGRAM SINIFLANDIRMASI	2022				
	Ödenek (TL)	Yılsonu Toplam Ödenek (TL)	Gerçekleşme (TL)	Gerçekleşme/ Ödenek (%)	Gerçekleşme / Toplam Ödenek (%)
Yükseköğretim Kurumları Bilgi ve Kültürel Kaynaklar ile Sportif Altyapının Geliştirilmesi Hizmetleri	15.903.000	9.886.710	9.455.985	59	96
Yükseköğretim Kurumları Birinci Öğretim	442.370.000	708.709.710	679.358.471	154	96
Yükseköğretim Kurumları İkinci Öğretim	537.000	745.180	360.271	67	48
Yükseköğretim Kurumları Tezsiz Yüksek Lisans	2.961.000	13.478.740	13.421.005	453	100
Yükseköğretim Kurumları Uzaktan Eğitim	107.000	137.375	0	0	0
Yükseköğretim Kurumları Yaz Okulları	0	746.500	729.079	#YOK	98
YÜKSEKÖĞRETİMDE ÖĞRENCİ YAŞAMI	24.446.000	65.103.853	62.409.972	255	96
Yükseköğretimde Barınma Hizmetleri	424.000	2.089.000	2.020.392	477	97
Yükseköğretimde Beslenme Hizmetleri	7.436.000	28.704.000	28.703.685	386	100
Yükseköğretimde Kültür ve Spor Hizmetleri	602.000	2.436.773	2.112.481	351	87
Yükseköğretimde Öğrenci Yaşamına İlişkin Diğer Hizmetler	15.743.000	31.033.080	28.818.351	183	93
Yükseköğretimde Sağlık Hizmetleri	241.000	841.000	755.063	313	90
YÖNETİM VE DESTEK PROGRAMI	74.427.000	143.335.775	138.573.882	186	97
TEFTİŞ, DENETİM VE DANIŞMANLIK HİZMETLERİ	2.179.000	3.154.470	2.013.793	92	64
Hukuki Danışmanlık ve Muhakemat Hizmetleri	1.580.000	2.314.040	1.201.795	76	52

PROGRAM SINIFLANDIRMASI	2022				
	Ödenek (TL)	Yılsonu Toplam Ödenek (TL)	Gerçekleşme (TL)	Gerçekleşme/ Ödenek (%)	Gerçekleşme / Toplam Ödenek (%)
İç Denetim	599.000	840.430	811.999	136	97
ÜST YÖNETİM, İDARİ VE MALİ HİZMETLER	72.248.000	140.181.305	136.560.089	189	97
Bilgi Teknolojilerine Yönelik Faaliyetler	3.330.000	6.996.170	6.356.423	191	91
Genel Destek Hizmetleri	19.225.000	28.885.035	27.192.714	141	94
İnşaat ve Yapı İşlerinin Yürütülmesi	6.726.000	15.099.850	15.088.202	224	100
İnsan Kaynakları Yönetimine İlişkin Faaliyetler	21.208.000	46.293.055	46.243.391	218	100
Özel Kalem Hizmetleri	297.000	414.000	300.998	101	73
Strateji Geliştirme ve Mali Hizmetler	2.967.000	4.161.750	3.178.985	107	76
Taşınmaz Mal Gelirleriyle Yürütülecek Hizmetler	8.486.000	9.716.000	9.602.480	113	99
Yükseköğretimde Öğrencilere Yönelik İdari Hizmetler	10.009.000	28.615.445	28.596.896	286	100
GENEL TOPLAM	616.248.000	1.019.807.619	977.590.067	159	96

1.5. Ekonomik Sınıflandırma Düzeyinde Yıldız Teknik Üniversitesi 2022 Yılı Ödenek Ve Harcama Verileri

EKONOMİK KOD	BAŞLANGIÇ ÖDENEĞİ			YILSONU TOPLAM ÖDENEK			GERÇEKLEŞME		
	HİZMET PROGRAMLARI TOPLAM	YÖNETİM VE DESTEK PROGRAMI	TOPLAM	HİZMET PROGRAMLARI TOPLAM	YÖNETİM VE DESTEK PROGRAMI	TOPLAM	HİZMET PROGRAMLARI TOPLAM	YÖNETİM VE DESTEK PROGRAMI	TOPLAM
<i>Personel Giderleri</i>	364.262.000	38.352.000	402.614.000	509.693.110	61.621.560	571.314.670	496.301.899	58.304.520	554.606.419
<i>Sosyal Güvenlik Kurumuna Devlet Primi Giderleri</i>	54.902.000	7.063.000	61.965.000	79.154.110	11.409.515	90.563.625	73.925.750	10.319.445	84.245.195
<i>Mal ve Hizmet Alım Giderleri</i>	37.657.000	9.171.000	46.828.000	142.944.480	26.823.700	169.768.180	140.822.169	26.479.362	167.301.531
<i>Faiz Giderleri</i>			0			0			0
<i>Cari Transferler</i>	0	19.841.000	19.841.000	4.747.144	43.481.000	48.228.144	3.085.144	43.470.555	46.555.699
<i>Sermaye Giderleri</i>	85.000.000		85.000.000	139.933.000		139.933.000	124.881.223		124.881.223
BÜTÇE İÇİ TOPLAM KAYNAK	541.821.000	74.427.000	616.248.000	876.471.844	143.335.775	1.019.807.619	839.016.184	138.573.882	977.590.067
BÜTÇE DIŞI TOPLAM KAYNAK	0	0	0	0	0	0	0	0	0
GENEL TOPLAM	541.821.000	74.427.000	616.248.000	876.471.844	143.335.775	1.019.807.619	839.016.184	138.573.882	977.590.067

1.6. BİRİM DÜZEYİNDE YILDIZ TEKNİK ÜNİVERSİTESİ 2022 YILI ÖDENEK ve HARCAMA VERİLERİ

KURUMSAL SINIFLANDIRMA	2022				
	Ödenek (TL)	Yılsonu Toplam Ödenek (TL)	Gerçekleşme (TL)	Gerçekleşme/Ödenek (%)	Gerçekleşme/Toplam Ödenek (%)
<i>UYGULAMALI BİLİMLER FAKÜLTESİ</i>	1.555.000	2.148.945	1.302.447	84	61
<i>FEN BİLİMLERİ ENSTİTÜSÜ</i>	32.769.000	37.809.360	37.087.578	113	98
<i>FEN-EDEBİYAT FAKÜLTESİ</i>	54.999.500	78.917.893	78.434.334	143	99
<i>KİMYA METALURJİ FAKÜLTESİ</i>	29.483.500	44.430.993	43.464.084	147	98
<i>GEMİ İNŞAATI VE DENİZCİLİK FAKÜLTESİ</i>	14.205.500	18.420.633	16.367.271	115	89
<i>İNŞAAT FAKÜLTESİ</i>	28.172.500	45.266.453	45.194.294	160	100
<i>ELEKTRİK ELEKTRONİK FAKÜLTESİ</i>	27.965.000	40.037.515	39.834.376	142	99

KURUMSAL SINIFLANDIRMA	2022				
	Ödenek (TL)	Yılsonu Toplam Ödenek (TL)	Gerçekleşme (TL)	Gerçekleşme/Ödenek (%)	Gerçekleşme/Toplam Ödenek (%)
<i>MAKİNE FAKÜLTESİ</i>	29.844.000	42.573.155	42.342.235	142	99
<i>MİMARLIK FAKÜLTESİ</i>	24.558.000	35.027.955	33.509.315	136	96
<i>TEKNİK BİLİMLER MESLEK YÜKSEKOKULU</i>	12.967.000	8.058.270	7.669.742	59	95
<i>MİLLİ SARAYLAR VE TARİHİ YAPILAR MESLEK YÜKSEKOKULU</i>	7.835.000	3.371.975	1.308.600	17	39
<i>SOSYAL BİLİMLER ENSTİTÜSÜ</i>	12.449.000	19.636.055	18.303.145	147	93
<i>EĞİTİM FAKÜLTESİ</i>	21.455.000	30.468.280	27.455.388	128	90
<i>İKTİSADİ VE İDARİ BİLİMLER FAKÜLTESİ</i>	21.994.000	31.397.560	30.202.669	137	96
<i>SANAT VE TASARIM FAKÜLTESİ</i>	13.191.000	18.238.908	16.900.097	128	93
<i>YABANCI DİLLER YÜKSEKOKULU</i>	23.635.000	36.691.622	36.603.867	155	100
<i>DİĞER MERKEZLER</i>	54.000	54.000	0	0	0
<i>DİĞER BÖLÜMLER</i>	9.321.000	14.225.065	14.119.303	151	99
<i>İDARİ VE MALİ İŞLER DAİRE BAŞKANLIĞI</i>	94.500.000	186.598.310	185.811.848	197	100
<i>PERSONEL DAİRE BAŞKANLIĞI</i>	21.208.000	46.293.055	46.243.391	218	100
<i>KÜTÜPHANE VE DOKÜMANTASYON DAİRE BAŞKANLIĞI</i>	9.403.000	9.886.710	9.455.985	101	96
<i>SAĞLIK, KÜLTÜR VE SPOR DAİRE BAŞKANLIĞI</i>	30.590.000	92.418.153	89.718.714	293	97
<i>BİLGİ İŞLEM DAİRE BAŞKANLIĞI</i>	3.330.000	6.996.170	6.356.423	191	91
<i>YAPI İŞLERİ VE TEKNİK DAİRE BAŞKANLIĞI</i>	59.226.000	116.365.850	101.308.974	171	87
<i>ÖĞRENCİ İŞLERİ DAİRE BAŞKANLIĞI</i>	3.865.000	2.448.950	2.434.674	63	99
<i>STRATEJİ GELİŞTİRME DAİRE BAŞKANLIĞI</i>	2.967.000	4.161.750	3.178.985	107	76
<i>HUKUK MÜŞAVİRLİĞİ</i>	1.580.000	2.314.040	1.201.795	76	52
<i>ÖZEL KALEM (REKTÖRLÜK)</i>	13.411.000	33.490.481	30.880.627	230	92
<i>ÖZEL KALEM (GENEL SEKRETERLİK)</i>	9.715.000	12.059.515	10.899.905	112	90
GENEL TOPLAM	616.248.000	1.019.807.619	977.590.067	159	96

1.7. 2022 Mali Yılı Proje Bazında Yatırım Gerçekleşmeleri

SIRA NO	YATIRIM PROJESİNİN ADI	2022 YILI YATIRIM ÖDENEĞİ	2022 YILSONU ÖDENEĞİ	HARCANAN ÖDENEK	2022 YILI YATIRIM ÖDENEĞİNE GÖRE KALAN	SERBEST ÖDENEĞE GÖRE KALAN	YATIRIM ÖDENEĞİNE GÖRE GERÇEKLEŞME	SERBEST ÖDENEĞE GÖRE GERÇEKLEŞME
							(%)	(%)
A	EĞİTİM - YÜKSEKÖĞRETİM SEKTÖRÜ	70.000.000	125.342.000	110.290.223	-40.290.223	15.051.777	158%	88%
1	Çeşitli Ünitelerin Etüt Projesi	200.000	0	0	200.000	0	0%	0%
2	Merkez Kütüphanesi Binası	32.000.000	62.000.000	46.976.043	-14.976.043	15.023.957	147%	76%
3	Kampüs Altyapısı	4.000.000	382.000	379.072	3.620.928	2.928	9%	99%
4	Büyük Onarım	9.800.000	42.420.000	42.402.331	-32.602.331	17.669	433%	100%
5	Muhtelif İşler	17.000.000	14.060.000	14.058.545	2.941.456	1.456	83%	100%
6	Yayın Alımları	7.000.000	6.480.000	6.474.232	525.768	5.768	92%	100%
B	KÜLTÜR SEKTÖRÜ	6.500.000	0	0	6.500.000	0	0%	0%
7	Davutpaşa Kampüsü Misafirhane Binası Restorasyonu	4.500.000	0	0	4.500.000	0	0%	0%
8	Davutpaşa Kışlası Bölük Binası Restorasyonu	2.000.000	0	0	2.000.000	0	0%	0%
C	TEKNOLOJİK ARAŞTIRMA SEKTÖRÜ	8.500.000	14.591.000	14.591.000	-6.091.000	0	172%	100%
9	Merkezi Araştırma Laboratuvarı İlave Altyapı	8.500.000	8.500.000	8.500.000	0	0	100%	100%
10	Rektörlük Bilimsel Araştırma Projeleri	0	6.091.000	6.091.000	-6.091.000	0	0%	100%
	GENEL TOPLAMI	85.000.000	139.933.000	124.881.223	-40.290.223	15.051.777	147%	89%

2- TEMEL MALİ TABLOLAR

2022 YILI BİLANÇO

AKTİF HESAPLAR					PASİF HESAPLAR				
		2020 YILI	2021 YILI	2022 YILI		2020 YILI	2021 YILI	2022 YILI	
1	DÖNEN VARLIKLAR	126.317.675,33	155.130.396,00	221.170.555,82	3	KISA VADELİ YABANCI KAYNAKLAR	19.316.011,94	29.684.365,96	85.859.848,96
10	HAZIR DEĞERLER	13.157.159,75	28.280.645,61	46.113.850,64	32	FAALİYET BORÇLARI	10.187.140,41	18.930.473,75	25.451.606,52
102	BANKA HESABI	24,08	0,00	0,00	320	BÜTÇE EMANETLERİ HESABI	10.187.140,41	18.930.473,75	25.451.606,52
104	PROJE ÖZEL HESABI	13.157.135,67	28.280.645,61	46.113.850,64	33	EMANET YABANCI KAYNAKLAR	3.224.615,21	3.664.314,26	34.031.951,47
12	FAALİYET ALACAKLARI	41.493.760,98	61.719.517,94	118.888.467,24	330	ALINAN DEPOZİTO VE TEMİNATLAR HESABI	1.702.920,50	1.538.073,00	2.821.737,71
120	GELİRLERDEN ALACAKLAR HESABI	40.729.498,14	60.967.824,32	115.437.809,31	333	EMANETLER HESABI	1.521.694,71	2.126.241,26	31.210.213,76
121	GELİRLERDEN TAKİPLİ ALACAKLAR HESABI	764.262,84	751.693,62	3.450.657,93	36	ÖDENECEK DİĞER YÜKÜMLÜLÜKLER	5.515.019,61	6.700.341,24	25.294.777,65
13	KURUM ALACAKLARI	52.728.106,92	43.559.026,10	11.050.334,36	360	ÖDENECEK VERGİ VE FONLAR HESABI	3.788.072,49	5.622.985,67	10.212.653,79
135	TEK HAZİNE KURUMLAR HESABINDAN ALACAKLAR HESABI	52.728.106,92	43.559.026,10	11.050.334,36	361	ÖDENECEK SOSYAL GÜVENLİK KESİNTİLERİ HESABI	916.862,67	994.900,48	2.210.184,42
14	DİĞER ALACAKLAR	3.590.067,76	3.383.655,93	3.196.939,07	362	FONLAR VEYA DİĞER KAMU İDARELERİ ADINA YAPILAN TAHSİLAT HESABI	810.084,45	82.455,09	1.563.287,83
140	KİŞİLERDEN ALACAKLAR HESABI	3.590.067,76	3.383.655,93	3.196.939,07	368	VADESİ GEÇMİŞ, ERTELENMİŞ VEYA TAKSİTLENDİRİLMİŞ	0,00	0,00	11.308.651,61



AKTİF HESAPLAR		2020 YILI	2021 YILI	2022 YILI
15	STOKLAR	3.517.147,40	4.411.602,78	7.239.023,00
150	İLK MADDE VE MALZEME HESABI	3.482.178,10	4.317.013,29	7.239.023,00
151	YARI MAMULLER-ÜRETİM HESABI	34.969,30	90.673,56	0,00
157	DİĞER STOKLAR HESABI	0,00	3.915,93	0,00
16	ÖN ÖDEMELER	11.831.432,52	13.775.947,64	34.681.941,51
162	BÜTÇE DIŞI AVANS VE KREDİLER HESABI	11.831.432,52	13.775.947,64	25.580.194,35
164	AKREDİTİFLER HESABI	0,00	0,00	9.101.747,16
2	DURAN VARLIKLAR	1.618.642.144,05	1.728.960.375,68	1.804.385.657,28

PASİF HESAPLAR		2020 YILI	2021 YILI	2022 YILI
	VERGİ VE DİĞER YÜKÜMLÜLÜKLER HESABI			
37	BORÇ VE GİDER KARŞILIKLARI	389.236,71	389.236,71	389.236,71
372	KIDEM TAZMİNATI KARŞILIĞI HESABI	389.236,71	389.236,71	389.236,71
38	GELECEK AYLARA AİT GELİRLER VE GİDER TAHAKKUKLARI	0,00	0,00	692.276,61
380	GELECEK AYLARA AİT GELİRLER HESABI	0,00	0,00	692.276,61
4	UZUN VADELİ YABANCI KAYNAKLAR	15.371.982,17	16.206.235,31	18.852.478,99
43	DİĞER BORÇLAR	479.866,82	1.314.119,96	4.425.042,37
430	ALINAN DEPOZİTO VE TEMİNATLAR HESABI	479.866,82	1.314.119,96	4.425.042,37

AKTİF HESAPLAR		2020 YILI	2021 YILI	2022 YILI	PASİF HESAPLAR		2020 YILI	2021 YILI	2022 YILI
22	FAALİYET ALACAKLARI	493.547,64	449.028,07	671.655,15	47	BORÇ VE GİDER KARŞILIKLARI	14.353.436,62	14.353.436,62	14.353.436,62
220	GELİRLERDEN ALACAKLAR HESABI	142.757,76	15.871,41	15.871,41	472	KIDEM TAZMİNATI KARŞILIĞI HESABI	14.353.436,62	14.353.436,62	14.353.436,62
226	VERİLEN DEPOZİTO VE TEMİNATLAR HESABI	350.789,88	433.156,66	655.783,74	48	GELECEK YILLARA AİT GELİRLER VE GİDER TAHAKKUKLARI	538.678,73	538.678,73	74.000,00
24	MALİ DURAN VARLIKLAR	35.000,00	40.250,00	1.415.000,00	480	GELECEK YILLARA AİT GELİRLER HESABI	538.678,73	538.678,73	74.000,00
241	MAL VE HİZMET ÜRETEK KURULUŞLARA YATIRILAN SERMAYELER HESABI	35.000,00	40.250,00	1.414.000,00	5	ÖZ KAYNAKLAR	1.710.271.825,27	1.838.200.170,41	1.920.843.885,15
242	DÖNER SERMAYELİ KURULUŞLARA YATIRILAN SERMAYELER HESABI	0,00	0,00	1.000,00	50	NET DEĞER	2.146.546.716,78	2.178.291.524,74	1.952.006.584,89
					500	NET DEĞER HESABI	2.146.546.716,78	2.178.291.524,74	1.952.006.584,89

AKTİF HESAPLAR		2020 YILI	2021 YILI	2022 YILI
25	MADDİ DURAN VARLIKLAR	1.618.113.596,41	1.728.471.097,61	1.802.299.002,13
250	ARAZİ VE ARSALAR HESABI	1.070.411.041,10	1.070.411.041,10	1.070.411.041,10
251	YERALTI VE YERÜSTÜ DÜZENLERİ HESABI	29.426.048,15	29.426.048,15	32.900.329,53
252	BİNALAR HESABI	986.847.699,20	986.847.699,20	988.030.074,59
253	TESİS, MAKİNE VE CİHAZLAR HESABI	90.176.455,00	96.912.426,25	116.731.975,94
254	TAŞITLAR HESABI	2.151.158,58	2.074.918,55	2.171.603,09
255	DEMİRBAŞLAR HESABI	86.952.129,07	94.947.406,23	104.581.344,58
257	BİRİKMiŞ	-662.230.949,44	-589.684.944,94	-617.515.400,56

PASİF HESAPLAR		2020 YILI	2021 YILI	2022 YILI
51	DEĞER HAREKETLERİ	-867.435,36	-773.860,05	-773.860,05
519	DEĞER HAREKETLERİ SONUÇ HESABI	-867.435,36	-773.860,05	-773.860,05
57	GEÇMİŞ YILLAR OLUMLU FAALİYET SONUÇLARI	962.118.728,47	1.359.332.091,23	1.655.209.138,47
570	GEÇMİŞ YILLAR OLUMLU FAALİYET SONUÇLARI HESABI	962.118.728,47	1.359.332.091,23	1.655.209.138,47
58	GEÇMİŞ YILLAR OLUMSUZ FAALİYET SONUÇLARI	-	-	-1.766.294.047,73
580	GEÇMİŞ YILLAR OLUMSUZ FAALİYET SONUÇLARI HESABI (-)	1.408.081.736,28	1.726.922.087,66	-1.766.294.047,73
59	DÖNEM FAALİYET SONUÇLARI	10.555.551,66	28.272.502,15	80.696.069,57



AKTİF HESAPLAR				2020 YILI	2021 YILI	2022 YILI	PASİF HESAPLAR						
AMORTİSMANLAR VE DEĞER DÜŞÜKLÜĞÜ KARŞILIĞI HESABI (-)													
258	YAPILMAKTA OLAN YATIRIMLAR HESABI	14.380.014,75	37.536.503,07	104.988.033,86	590	DÖNEM OLUMLU FAALİYET SONUCU HESABI	10.555.551,66	28.272.502,15	80.696.069,57				
26	MADDİ OLMAYAN DURAN VARLIKLAR	0,00	0,00	0,00									
260	HAKLAR HESABI	12.142.552,84	20.520.347,07	32.386.014,23									
268	BİRİKMİŞ AMORTİSMANLAR VE DEĞER DÜŞÜKLÜĞÜ KARŞILIĞI HESABI (-)	-12.142.552,84	-20.520.347,07	-32.386.014,23									
29	DİĞER DURAN VARLIKLAR	0,00	0,00	0,00									
294	ELDEN ÇIKARILACAK STOKLAR VE MADDİ DURAN VARLIKLAR HESABI	443.474,15	1.491.387,61	2.228.068,43									
299	BİRİKMİŞ AMORTİSMANLAR HESABI (-)	-443.474,15	-1.491.387,61	-2.228.068,43									
AKTİF TOPLAMI				1.744.959.819,38	1.884.090.771,68	2.025.556.213,10	PASİF TOPLAMI				1.744.959.819,38	1.884.090.771,68	2.025.556.213,10

2022 YILI BÜTÇE GELİRLERİ KESİN HESAP CETVELİ

BÜTÇE GELİRLERİ KESİN HESAP CETVELİ (II)

YILI: 2022

KURUMU: 410 YILDIZ TEKNİK ÜNİVERSİTESİ

(TL)

KODU	ADI	BÜTÇE GELİRİ TAHMİNİ	TAHAKKUK	GELİR			ERTESİ YILA DEVREDİLEN TAHAKKUK ARTIĞI		
				BÜTÇE GELİRİ	BÜTÇE GELİRLERİNDEN RED VE İADELER	NET BÜTÇE GELİRİ			
03		Teşebbüs ve Mülkiyet Gelirleri	25.750.000,00	65.212.097,68	59.231.785,72	298.181,94	58.933.603,78	5.980.311,96	
	01	Mal ve Hizmet Satış Gelirleri	17.264.000,00	47.305.452,12	47.150.787,38	279.715,92	46.871.071,46	154.664,74	
		01	Mal Satış Gelirleri	21.000,00	35.016,00	35.016,00	0,00	35.016,00	0,00
		01	Şartname, Basılı Evrak, Form Satış Gelirleri	9.000,00	28.700,00	28.700,00	0,00	28.700,00	0,00
		02	Kitap,Yayın vb. Satış Gelirleri	12.000,00	6.316,00	6.316,00	0,00	6.316,00	0,00
		02	Hizmet Gelirleri	17.243.000,00	47.270.436,12	47.115.771,38	279.715,92	46.836.055,46	154.664,74
		29	Birinci Öğretimden Elde Edilen Gelirler	5.796.000,00	13.435.646,11	13.435.646,11	49.266,79	13.386.379,32	0,00
		31	İkinci Öğretimden Elde Edilen Gelirler	597.000,00	874.626,28	874.626,28	6.877,50	867.748,78	0,00

BÜTÇE GELİRLERİ KESİN HESAP CETVELİ (II)

YILI: 2022

KURUMU: 410 YILDIZ TEKNİK ÜNİVERSİTESİ

(TL)

KODU	ADI	BÜTÇE GELİRİ TAHMİNİ	TAHAKKUK	GELİR			ERTESİ YILA DEVREDİLEN TAHAKKUK ARTIĞI
				BÜTÇE GELİRİ	BÜTÇE GELİRLERİNDEN RED VE İADELER	NET BÜTÇE GELİRİ	
32	Yaz Okulu Gelirleri	0,00	886.417,61	886.417,61	84.810,06	801.607,55	0,00
33	Tezsiz Yüksek Lisans Gelirleri	4.230.000,00	21.881.411,03	21.881.411,03	115.695,65	21.765.715,38	0,00
36	Sosyal Tesis İşletme Gelirleri	1.055.000,00	616.353,15	616.353,15	420,00	615.933,15	0,00
38	Yurt Yatak Ücreti Gelirleri	559.000,00	591.412,49	591.412,49	13.420,92	577.991,57	0,00
45	Uzaktan Öğretimden Elde Edilen Gelirler	107.000,00	106.179,00	106.179,00	0,00	106.179,00	0,00
46	Uzaktan Öğretim Materyal Gelirleri	0,00	51.900,00	51.900,00	0,00	51.900,00	0,00
98	667 Sayılı KHK Kapsamında Tahsil Edilen Eğitim-Öğretim Ücretleri	0,00	172.747,12	18.082,38	0,00	18.082,38	154.664,74
99	Diğer hizmet gelirleri	4.899.000,00	8.653.743,33	8.653.743,33	9.225,00	8.644.518,33	0,00
06	Kira Gelirleri	8.486.000,00	17.906.645,56	12.080.998,34	18.466,02	12.062.532,32	5.825.647,22

BÜTÇE GELİRLERİ KESİN HESAP CETVELİ (II)

YILI: 2022

KURUMU: 410 YILDIZ TEKNİK ÜNİVERSİTESİ

(TL)

KODU	ADI	BÜTÇE GELİRİ TAHMİNİ	TAHAKKUK	GELİR			ERTESİ YILA DEVREDİLEN TAHAKKUK ARTIĞI
				BÜTÇE GELİRİ	BÜTÇE GELİRLERİNDEN RED VE İADELER	NET BÜTÇE GELİRİ	
01	Taşınmaz Kiraları	8.486.000,00	17.906.645,56	12.080.998,34	18.466,02	12.062.532,32	5.825.647,22
01	Lojman Kira Gelirleri	1.633.000,00	3.812.075,32	3.812.075,32	16.966,02	3.795.109,30	0,00
02	Ecrimisil Gelirleri	0,00	215.013,14	0,00	0,00	0,00	215.013,14
99	Diğer Taşınmaz Kira Gelirleri	6.853.000,00	13.879.557,10	8.268.923,02	1.500,00	8.267.423,02	5.610.634,08
04	Alınan Bağış ve Yardımlar ile Özel Gelirler	575.458.000,00	969.145.874,28	856.221.847,59	571.631,00	855.650.216,59	112.924.026,69
02	Merkezi Yönetim Bütçesine Dahil İdarelerden Alınan Bağış ve Yardımlar	575.458.000,00	964.866.420,00	851.942.393,31	0,00	851.942.393,31	112.924.026,69
01	Cari	492.332.000,00	816.651.420,00	756.256.000,00	0,00	756.256.000,00	60.395.420,00
01	Hazine Yardımı	492.332.000,00	816.651.420,00	756.256.000,00	0,00	756.256.000,00	60.395.420,00
02	Sermaye	83.126.000,00	148.215.000,00	95.686.393,31	0,00	95.686.393,31	52.528.606,69

BÜTÇE GELİRLERİ KESİN HESAP CETVELİ (II)

YILI: 2022

KURUMU: 410 YILDIZ TEKNİK ÜNİVERSİTESİ

(TL)

KODU	ADI	BÜTÇE GELİRİ TAHMİNİ	TAHAKKUK	GELİR			ERTESİ YILA DEVREDİLEN TAHAKKUK ARTIĞI	
				BÜTÇE GELİRİ	BÜTÇE GELİRLERİNDEN RED VE İADELER	NET BÜTÇE GELİRİ		
	01	Hazine Yardımı	83.126.000,00	148.215.000,00	95.686.393,31	0,00	95.686.393,31	52.528.606,69
04		Kurumlardan ve Kişilerden Alınan Bağış ve Yardımlar	0,00	933.714,28	933.714,28	0,00	933.714,28	0,00
	01	Cari	0,00	933.714,28	933.714,28	0,00	933.714,28	0,00
	03	Kurumlardan Alınan Şartlı Bağış ve Yardımlar	0,00	933.714,28	933.714,28	0,00	933.714,28	0,00
05		Proje Yardımları	0,00	3.345.740,00	3.345.740,00	571.631,00	2.774.109,00	0,00
	01	Cari	0,00	3.345.740,00	3.345.740,00	571.631,00	2.774.109,00	0,00
	10	YÖK Öğretim Üyesi Yetiştirme Programı Destekleri	0,00	10.000,00	10.000,00	0,00	10.000,00	0,00
	13	YÖK Burs Destekleri	0,00	3.335.740,00	3.335.740,00	571.631,00	2.764.109,00	0,00
05		Diğer Gelirler	15.040.000,00	29.374.237,53	26.177.298,46	50.088,38	26.127.210,08	3.196.939,07

BÜTÇE GELİRLERİ KESİN HESAP CETVELİ (II)

YILI: 2022

KURUMU: 410 YILDIZ TEKNİK ÜNİVERSİTESİ

(TL)

KODU	ADI	BÜTÇE GELİRİ TAHMİNİ	TAHAKKUK	GELİR			ERTESİ YILA DEVREDİLEN TAHAKKUK ARTIĞI
				BÜTÇE GELİRİ	BÜTÇE GELİRLERİNDEN RED VE İADELER	NET BÜTÇE GELİRİ	
01	Faiz Gelirleri	0,00	805.626,86	494.683,75	0,00	494.683,75	310.943,11
09	Diğer Faizler	0,00	805.626,86	494.683,75	0,00	494.683,75	310.943,11
01	Kişilerden Alacaklar Faizleri	0,00	386.024,54	75.081,43	0,00	75.081,43	310.943,11
99	Diğer Faizler	0,00	419.602,32	419.602,32	0,00	419.602,32	0,00
02	Kişi ve Kurumlardan Alınan Paylar	469.000,00	1.128.720,54	1.128.720,54	0,00	1.128.720,54	0,00
06	Özel Bütçeli İdarelere Ait Paylar	469.000,00	1.128.720,54	1.128.720,54	0,00	1.128.720,54	0,00
16	Araştırma Projeleri Gelirleri Payı	469.000,00	1.128.720,54	1.128.720,54	0,00	1.128.720,54	0,00
03	Para Cezaları	0,00	14.651,85	14.651,85	0,00	14.651,85	0,00
02	İdari Para Cezaları	0,00	14.513,04	14.513,04	0,00	14.513,04	0,00
99	Diğer İdari Para Cezaları	0,00	14.513,04	14.513,04	0,00	14.513,04	0,00

BÜTÇE GELİRLERİ KESİN HESAP CETVELİ (II)

YILI: 2022

KURUMU: 410 YILDIZ TEKNİK ÜNİVERSİTESİ

(TL)

KODU	ADI	BÜTÇE GELİRİ TAHMİNİ	TAHAKKUK	GELİR			ERTESİ YILA DEVREDİLEN TAHAKKUK ARTIĞI
				BÜTÇE GELİRİ	BÜTÇE GELİRLERİNDEN RED VE İADELER	NET BÜTÇE GELİRİ	
09	Diğer Para Cezaları	0,00	138,81	138,81	0,00	138,81	0,00
99	Yukarıda Tanımlanmayan Diğer Para Cezaları	0,00	138,81	138,81	0,00	138,81	0,00
09	Diğer Çeşitli Gelirler	14.571.000,00	27.425.238,28	24.539.242,32	50.088,38	24.489.153,94	2.885.995,96
01	Diğer Çeşitli Gelirler	14.571.000,00	27.425.238,28	24.539.242,32	50.088,38	24.489.153,94	2.885.995,96
01	İrat Kaydedilecek Nakdi Teminatlar	0,00	153.283,00	153.283,00	0,00	153.283,00	0,00
06	Kişilerden Alacaklar	1.132.000,00	4.528.124,56	1.642.128,60	718,11	1.641.410,49	2.885.995,96
13	Teknoloji Geliştirme Bölgeleri Gelirleri	0,00	1.239.158,90	1.239.158,90	0,00	1.239.158,90	0,00
19	Öğrenci Katkı Payı Telafi Gelirleri	12.065.000,00	15.130.192,70	15.130.192,70	0,00	15.130.192,70	0,00
99	Yukarıda Tanımlanmayan Diğer Çeşitli Gelirler	1.374.000,00	6.374.479,12	6.374.479,12	49.370,27	6.325.108,85	0,00
GENEL TOPLAM		616.248.000,00	1.063.732.209,49	941.630.931,77	919.901,32	940.711.030,45	122.101.277,72



BÜTÇE GELİRLERİ KESİN HESAP CETVELİ (II)

YILI: 2022

KURUMU: 410 YILDIZ TEKNİK ÜNİVERSİTESİ

(TL)

KODU

ADI

BÜTÇE GELİRİ
TAHMİNİ

TAHAKKUK

GELİR

ERTESİ YILA
DEVREDİLEN
TAHAKKUK ARTIĞI

BÜTÇE GELİRİ

BÜTÇE
GELİRLERİNDEN
RED VE
İADELER

NET BÜTÇE
GELİRİ

20.02.2023

Form: B-2

31.12.2022 TARİHİNDE SONA EREN DÖNEME AİT ÖZKAYNAK DEĞİŞİM TABLOSU

Kamu İdaresi Adı		YILDIZ TEKNİK ÜNİVERSİTESİ				
	2021			2022		
	ÖNCEKİ DÖNEM BAŞI BAKİYESİ	ÖNCEKİ DÖNEM İÇİ HAREKETLER	ÖNCEKİ DÖNEM SONU BAKİYESİ	DÖNEM BAŞI BAKİYESİ	DÖNEM İÇİ HAREKETLER	DÖNEM SONU BAKİYESİ
NET DEĞER	2.146.546.716,78	31.744.807,96	2.178.291.524,74	2.178.291.524,74	-226.284.939,85	1.952.006.584,89
A- Denge Kayıtları	47.152.188,01	93.964.235,01	141.116.423,02	141.116.423,02	0,00	141.116.423,02
B- Varlık Envanteri	884.560.373,24	24.052,00	884.584.425,24	884.584.425,24	1.947.645,17	886.532.070,41
C- Yükümlülük Envanteri	-6.220.150,86	0,00	-6.220.150,86	-6.220.150,86	0,00	-6.220.150,86
Ç- Değer Hareketleri Sonuç Hesabından Aktarılanlar	0,00	0,00	0,00	0,00	0,00	0,00
D- Enflasyon Düzeltme Farkları						
E- Diğer	1.221.054.306,39	-62.243.479,05	1.158.810.827,34	1.158.810.827,34	-228.232.585,02	930.578.242,32
DEĞER HAREKETLERİ	-867.435,36	93.575,31	-773.860,05	-773.860,05	0,00	-773.860,05
GEÇMİŞ YILLAR OLUMLU FAALİYET SONUÇLARI	1.359.332.091,23	0,00	1.359.332.091,23	1.943.016.498,02	-287.807.359,55	1.655.209.138,47
GEÇMİŞ YILLAR OLUMSUZ FAALİYET SONUÇLARI	-1.794.739.547,38	67.817.459,72	-1.726.922.087,66	-2.282.333.992,30	516.039.944,57	-1.766.294.047,73
DÖNEM FAALİYET SONUÇLARI	0,00	28.272.502,15	28.272.502,15	0,00	80.696.069,57	80.696.069,57

2022 YILI BÜTÇELENEBEN VE GERÇEKLEŞEN TUTARLARIN KARŞILAŞTIRMA TABLOSU

Kamu İdareesi Kodu	410	Yıl : 2022	
Kamu İdareesi Adı	YILDIZ TEKNİK ÜNİVERSİTESİ		
	Bütçelenen Tutarlar		Gerçekleşen Tutar
	Bütçe Ödeneği / Gelir Tahmini	Nihai Ödenek	
TAHSİLATLAR			
Vergi Gelirleri	0,00	0,00	0,00
Sosyal Güvenlik Gelirleri	0,00	0,00	0,00
Teşebbüs ve Mülkiyet Gelirleri	25.750.000,00	0,00	59.231.785,72
Alınan Bağış ve Yardımlar İle Özel Gelirler	575.458.000,00	0,00	856.221.847,59
Diğer Gelirler	15.040.000,00	0,00	26.177.298,46
Sermaye Gelirleri	0,00	0,00	0,00
Alacaklardan Tahsilat	0,00	0,00	0,00
Red ve İadeler (-)	0,00	0,00	919.901,32
Toplam Tahsilatlar	616.248.000,00	0,00	940.711.030,45
ÖDEMELER			
Personel Giderleri	402.614.000,00	571.314.670,00	554.606.418,88
Sosyal Güvenlik Kurumlarına Devlet Primi Giderleri	61.965.000,00	90.563.625,00	84.245.194,85
Mal ve Hizmet Alım Giderleri	46.828.000,00	169.768.179,82	167.301.531,27
Faiz Giderleri	0,00	0,00	0,00
Cari Transferler	19.841.000,00	48.228.144,00	46.555.698,93
Sermaye Giderleri	85.000.000,00	139.933.000,00	124.881.222,69
Sermaye Transferleri	0,00	0,00	0,00
Borç Verme	0,00	0,00	0,00
Yedek Ödenekler	0,00	0,00	0,00
Toplam Ödemeler	616.248.000,00	1.019.807.618,82	977.590.066,62
NET TAHSİLATLAR/ÖDEMELER			0,96

20.02.2023 14:58:22

2022 YILI KESİN MİZAN (KURUM)

Hesap Kodu	HESAP ADI	BORÇ (TL)	ALACAK (TL)	BORÇ KALAN (TL)	ALACAK KALAN (TL)
410	YILDIZ TEKNİK ÜNİVERSİTESİ			Yıl:	2022
100	KASA HESABI	298.767,55	298.767,55	0,00	0,00
102	BANKA HESABI	5.233.138.977,32	5.233.138.977,32	0,00	0,00
102	Muhasebe Birimi Banka Hesabı	5.104.869.853,50	5.104.869.853,50	0,00	0,00
102	Özel Hesaplara İlişkin Gönderme Emirleri Hesabı	128.269.123,82	128.269.123,82	0,00	0,00
102	Tübitak Özel Hesaplarına İlişkin Banka Hesabı	51.777.947,04	51.777.947,04	0,00	0,00
102	BAP Özel Hesaplarına İlişkin BBanka Hesabı	65.035.118,07	65.035.118,07	0,00	0,00
102	Kalkınma Ajanslarınca Desteklenen Projelere İlişkin Banka Hs	6.066.260,91	6.066.260,91	0,00	0,00
102	Mevlana Değişim Programına İlişkin Banka Hesabı	14.350,00	14.350,00	0,00	0,00
102	Tarımsal Ar-Ge Projeleri Banka Hesabı	98.345,08	98.345,08	0,00	0,00
102	Yurtdışı Türkler ve Akraba Topl. Bşk. ca Dest. Proje. Bn. Hs.	0,10	0,10	0,00	0,00
102	İşletmelerde Mesleki Eğitim Gören Öğrenci Ücretleri Özel Hs.	5.277.102,62	5.277.102,62	0,00	0,00
102	Diğer Muhasebe Birimleri Mesleki Eğitim Özel Hs.	5.277.102,62	5.277.102,62	0,00	0,00
103	VERİLEN ÇEKLER VE GÖNDERME EMİRLERİ HESABI (-)	1.044.460.956,61	1.044.460.956,61	0,00	0,00

103	Verilen Gönderme Emirleri Hesabı	972.122.632,96	972.122.632,96	0,00	0,00
103	Özel Hesaplara İlişkin Gönderme Emirleri Hesabı	72.338.323,65	72.338.323,65	0,00	0,00
103	Tübitak Özel Hesaplarına İlişkin Gönderme Emirleri Hesabı	24.319.264,76	24.319.264,76	0,00	0,00
103	BAP Özel Hesaplarına İlişkin Gönderme Emirleri Hesabı	44.095.952,84	44.095.952,84	0,00	0,00
103	Kalkınma Ajanslarınca Desteklenen Projelere İlişkin G. E. Hs	3.737.293,19	3.737.293,19	0,00	0,00
103	Mevlana Değişim Programına İlişkin Gönderme Emirleri	14.350,00	14.350,00	0,00	0,00
103	Tarımsal Ar-Ge Projeleri Gönderme Emirleri	98.345,08	98.345,08	0,00	0,00
103	İşletmelerde Mesleki Eğitim Gören Öğrenci Ücretleri Özel Hs.	73.117,78	73.117,78	0,00	0,00
103	Diğer Muhasebe Birimleri Mesleki Eğitim Özel Hesabı	73.117,78	73.117,78	0,00	0,00
104	PROJE ÖZEL HESABI	86.146.045,16	40.032.194,52	46.113.850,64	0,00
104	AB ve Uluslararası Kuruluşlardan Proje Karşılığı Alınan Hibeler	86.146.045,16	40.032.194,52	46.113.850,64	0,00
104	AB Hibeleri	86.146.045,16	40.032.194,52	46.113.850,64	0,00
106	DÖVİZ GÖNDERME EMİRLERİ HESABI (-)	38.903.805,98	38.903.805,98	0,00	0,00
108	DİĞER HAZIR DEĞERLER HESABI	16.117.401,48	16.117.401,48	0,00	0,00
108	Kasa Varlığından Bankaya Yatırılmak Üzere Gönderilen Tutar	272.052,68	272.052,68	0,00	0,00

108	Diğer Çeşitli Hazır Değerler	15.845.348,80	15.845.348,80	0,00	0,00
109	BANKA KREDİ KARTLARINDAN ALACAKLAR HESABI	298.928,01	298.928,01	0,00	0,00
120	GELİRLERDEN ALACAKLAR HESABI	999.996.034,01	884.558.224,70	115.437.809,31	0,00
120	Teşebbüs ve Mülkiyet Gelirleri	12.329.614,01	9.815.831,39	2.513.782,62	0,00
120	Mal ve Hizmet Satış Gelirleri	138.793,33	0,00	138.793,33	0,00
120	Hizmet Gelirleri	138.793,33	0,00	138.793,33	0,00
120	667 S. KHK Kapsamında Tahsil Edilen Eğitim-Öğretim Ücretleri	138.793,33	0,00	138.793,33	0,00
120	Kira Gelirleri	12.190.820,68	9.815.831,39	2.374.989,29	0,00
120	Taşınmaz Kiraları	12.190.820,68	9.815.831,39	2.374.989,29	0,00
120	Ecrimisil Gelirleri	222.827,13	222.827,13	0,00	0,00
120	Diğer Taşınmaz Kira Gelirleri	11.967.993,55	9.593.004,26	2.374.989,29	0,00
120	Alınan Bağış ve Yardımlar ile Özel Gelirler	987.666.420,00	874.742.393,31	112.924.026,69	0,00
120	Merkezi Yönetim Bütçesine Dahil İdarelerden Alınan Bağış ve Yardımlar	987.666.420,00	874.742.393,31	112.924.026,69	0,00
120	Cari	816.651.420,00	756.256.000,00	60.395.420,00	0,00
120	Hazine yardımı	816.651.420,00	756.256.000,00	60.395.420,00	0,00
120	Sermaye	171.015.000,00	118.486.393,31	52.528.606,69	0,00
120	Hazine yardımı	171.015.000,00	118.486.393,31	52.528.606,69	0,00
121	GELİRLERDEN TAKİPLİ ALACAKLAR HESABI	3.458.471,92	7.813,99	3.450.657,93	0,00
121	Teşebbüs ve Mülkiyet Gelirleri	3.458.471,92	7.813,99	3.450.657,93	0,00

121	Kira Gelirleri	3.458.471,92	7.813,99	3.450.657,93	0,00
121	Taşınmaz Kiraları	3.458.471,92	7.813,99	3.450.657,93	0,00
121	Ecrimisil Gelirleri	222.827,13	7.813,99	215.013,14	0,00
121	Diğer Taşınmaz Kira Gelirleri	3.235.644,79	0,00	3.235.644,79	0,00
135	TEK HAZİNE KURUMLAR HESABINDAN ALACAKLAR HESABI	74.981.643,53	63.931.309,17	11.050.334,36	0,00
135	Tek Hazine Kurumlar Tahsilat Hesabı	1.470.588,15	1.086.074,31	384.513,84	0,00
135	Türk Lirası Cinsinden Alacaklar	1.470.588,15	1.086.074,31	384.513,84	0,00
135	Tek Hazine Kurumlar Ödeme Özel Hesabı	31.422.617,43	31.422.617,43	0,00	0,00
135	Türk Lirası Cinsinden Alacaklar	31.422.617,43	31.422.617,43	0,00	0,00
135	Tek Hazine Kurumlar Tahsilat Özel Hesabı	42.088.437,95	31.422.617,43	10.665.820,52	0,00
135	Türk Lirası Cinsinden Alacaklar	42.088.437,95	31.422.617,43	10.665.820,52	0,00
140	KİŞİLERDEN ALACAKLAR HESABI	4.941.133,43	1.744.194,36	3.196.939,07	0,00
140	Tahsilinde Bütçeye Gelir Kaydedilecek Olan Alacaklar	4.941.133,43	1.744.194,36	3.196.939,07	0,00
140	Alacağın Aslı	4.554.320,77	1.668.324,81	2.885.995,96	0,00
140	Alacağın Faizi	386.812,66	75.869,55	310.943,11	0,00
150	İLK MADDE VE MALZEME HESABI	52.114.038,02	44.875.015,02	7.239.023,00	0,00
150	Kırtasiye Malzemeleri	6.056.631,59	3.961.308,72	2.095.322,87	0,00
150	Yazı Araçları	285.163,52	169.635,40	115.528,12	0,00
150	Yazım, Çizim ve Ölçüm Araç ve Malzemeleri	289,53	6,76	282,77	0,00
150	Kağıt Ürünler	2.257.258,04	1.375.337,26	881.920,78	0,00

150	Yazıcı, Faksimile Cihazı, Fotokopi ve Baskı Makinesi Malzemeleri	2.665.506,84	1.695.797,39	969.709,45	0,00
150	Kağıt Tutturucuları, Tutkallar ve Bantlar	66.521,95	33.753,87	32.768,08	0,00
150	Yazı Düzelticiler	13.725,31	4.363,39	9.361,92	0,00
150	Küçük Kırtasiye Gereç ve Malzemeleri	73.171,18	46.233,23	26.937,95	0,00
150	Bilişim Malzemeleri	694.995,22	636.181,42	58.813,80	0,00
150	Beslenme/Gıda Amaçlı ve Mutfakta Kullanılan Tüketim Malzemeleri	291.204,95	289.682,55	1.522,40	0,00
150	Tek Kullanımlık Mutfak Eşyaları	4.539,48	4.539,48	0,00	0,00
150	Servis ve Saklama Kapları	3.594,04	2.071,64	1.522,40	0,00
150	Sofra Takımı ve Çatal Bıçak Takımı	2.880,00	2.880,00	0,00	0,00
150	İçecek Servis Takımları	6.992,44	6.992,44	0,00	0,00
150	Mutfak Araç ve Gereçleri	273.198,99	273.198,99	0,00	0,00
150	Tıbbi ve Laboratuvar Sarf Malzemeleri	20.160.096,59	20.105.019,29	55.077,30	0,00
150	İlaçlar ve Farmakolojik Ürünler	51.977,85	51.977,85	0,00	0,00
150	Biyokimyasallar ve Gaz Maddeleri İçeren Kimyasallar	2.275.316,15	2.255.211,61	20.104,54	0,00
150	Medikal Malzemeler	915.316,31	914.920,33	395,98	0,00
150	Laboratuvar Malzemeleri	16.917.486,28	16.882.909,50	34.576,78	0,00
150	Yakıtlar, Yakıt Katkıları ve Katkı Yağlar	144.098,69	135.874,04	8.224,65	0,00
150	Sıvı Yakıtlar	12.254,00	12.254,00	0,00	0,00

150	Gaz Yakıtlar	44.325,87	37.281,22	7.044,65	0,00
150	Yağlar ve Katkı Yağlar	13.909,68	12.729,68	1.180,00	0,00
150	Kimyevi Maddeler	73.609,14	73.609,14	0,00	0,00
150	Temizleme Ekipmanları	3.143.595,50	3.128.883,45	14.712,05	0,00
150	Temizlik Malzemeleri	2.631.314,25	2.625.988,35	5.325,90	0,00
150	Temizlik Araç ve Gereçleri	385.433,39	379.681,64	5.751,75	0,00
150	Temizleme ve Dezenfeksiyon Solüsyonları	126.847,86	123.213,46	3.634,40	0,00
150	Giyecek, Mefruşat ve Tuhafiye Malzemeleri	1.975.499,23	1.944.018,12	31.481,11	0,00
150	Giyecekler	1.891.126,19	1.868.883,56	22.242,63	0,00
150	Mefruşat Ürünleri	83.189,36	73.950,88	9.238,48	0,00
150	Tuhafiye Malzemeleri	1.183,68	1.183,68	0,00	0,00
150	Yiyecek Grubu	955,80	955,80	0,00	0,00
150	Un ve Unlu Gıdalar	955,80	955,80	0,00	0,00
150	Zirai Maddeler	11.440,00	8.080,00	3.360,00	0,00
150	Gübre, Bitki Gıdaları ve Bitki İlaçları	5.040,00	1.680,00	3.360,00	0,00
150	Haşerelere Karşı Mücadele Ürünleri	6.400,00	6.400,00	0,00	0,00
150	Yem	34.742,94	34.742,94	0,00	0,00
150	Köpek ve Kedi Yemleri	34.742,94	34.742,94	0,00	0,00
150	Bakım Onarım ve Üretim Malzemeleri	8.287.178,89	4.367.880,14	3.919.298,75	0,00
150	Küçük El Aletleri ve Gereçleri	1.367.095,88	943.609,74	423.486,14	0,00
150	Tutturucular	79.286,83	72.926,63	6.360,20	0,00



150	Kaplayıcılar	531.224,58	392.232,72	138.991,86	0,00
150	Elektrik-Elektronik ve Aydınlatma Malzemeleri	4.880.553,70	1.885.116,98	2.995.436,72	0,00
150	Ağaç Ürünleri	270.375,76	200.312,08	70.063,68	0,00
150	Metal Ürünler	1.111.251,30	835.696,61	275.554,69	0,00
150	Cam Ürünler	29.080,78	20.025,78	9.055,00	0,00
150	Plastik Ürünler	11.857,82	11.857,82	0,00	0,00
150	Karayolları Yapım ve Trafik Malzemeleri	3.341,76	3.341,76	0,00	0,00
150	Kaynak Malzemeleri	3.110,48	2.760,02	350,46	0,00
150	Yedek Parçalar	3.590.442,00	3.005.609,43	584.832,57	0,00
150	Makineler ve Aletler Grubu Yedek Parçaları	148.557,88	131.200,88	17.357,00	0,00
150	Cihazlar ve Aletler Grubu Yedek Parçaları	798.774,91	751.634,63	47.140,28	0,00
150	Taşıtlar Grubu Yedek Parçaları	225.753,42	187.640,22	38.113,20	0,00
150	Büro Makineleri Grubu Yedek Parçaları	1.935.036,65	1.631.181,48	303.855,17	0,00
150	Su ve Sıhhi Tesisatı Yedek Parçaları	146.214,92	122.319,92	23.895,00	0,00
150	Diğer Yedek Parçalar	336.104,22	181.632,30	154.471,92	0,00
150	Nakil Vasıtaları Lastikleri	16.496,40	13.676,20	2.820,20	0,00
150	Otomobil Lastikleri	10.856,00	10.856,00	0,00	0,00
150	Bisiklet Lastikleri	5.640,40	2.820,20	2.820,20	0,00
150	Değişim, Bağış ve Satış Amaçlı Yayınlar	28.291,66	23.750,58	4.541,08	0,00
150	Basılı Yayınlar	28.291,66	23.750,58	4.541,08	0,00
150	Spor Malzemeleri Grubu	40.525,84	40.525,84	0,00	0,00

150	Doğa Sporlarında Kullanılan Spor Malzemeleri	5.693,50	5.693,50	0,00	0,00
150	Salon Sporlarında Kullanılan Spor Malzemeleri	22.195,80	22.195,80	0,00	0,00
150	Saha Sporlarında Kullanılan Spor Malzemeleri	11.078,94	11.078,94	0,00	0,00
150	Diğer Spor Malzemeleri	1.557,60	1.557,60	0,00	0,00
150	Basınçlı Ekipmanlar	305.200,01	304.020,01	1.180,00	0,00
150	Pompalar	305.200,01	304.020,01	1.180,00	0,00
150	Diğer Tüketim Amaçlı Malzemeler	8.027.637,93	7.510.987,91	516.650,02	0,00
150	Hediye Amaçlı Alınan Taşınır	59.298,00	59.298,00	0,00	0,00
150	Güvenlik, Korunma ve Gösteri Amaçlı Tüketim Malzemeleri	97.480,64	88.512,64	8.968,00	0,00
150	Eğitim ve Öğretim Amaçlı Kullanılan Madde ve Malzemeler	62.382,55	40.405,05	21.977,50	0,00
150	Halka Açık Alanlarda Kullanılmak Üzere Edinilen Taşınır	23.619,98	23.619,98	0,00	0,00
150	Proje Özel Hesaplarından Satın Alınan Tüketim Malzemeleri	7.784.856,76	7.299.152,24	485.704,52	0,00
151	YARI MAMULLER-ÜRETİM HESABI	90.673,56	90.673,56	0,00	0,00
151	Yayımlar	90.673,56	90.673,56	0,00	0,00
151	Diğer	90.673,56	90.673,56	0,00	0,00
157	DİĞER STOKLAR HESABI	3.915,93	3.915,93	0,00	0,00
157	İlk Madde ve Malzemeler	3.915,93	3.915,93	0,00	0,00
160	İŞ AVANS VE KREDİLERİ	723.986,16	723.986,16	0,00	0,00

	HESABI				
160	Mutemet Avansları	303.902,30	303.902,30	0,00	0,00
160	Mal ve Hizmet Alım Giderleri Avansı	303.902,30	303.902,30	0,00	0,00
160	Tüketime Yönelik Mal ve Malzeme Alımları Avansı	44.570,00	44.570,00	0,00	0,00
160	Görev Giderleri Avansı	163.500,00	163.500,00	0,00	0,00
160	Hizmet Alımları Avansı	79.242,30	79.242,30	0,00	0,00
160	Menkul Mal, Gayri Maddi Hak Alım, Bakım ve Onarım Giderleri Avansı	16.590,00	16.590,00	0,00	0,00
160	Krediler	420.083,86	420.083,86	0,00	0,00
160	Mal ve Hizmet Alım Giderleri Kredisi	340.000,00	340.000,00	0,00	0,00
160	Tüketime Yönelik Mal ve Malzeme Alımları Kredisi	340.000,00	340.000,00	0,00	0,00
160	Sermaye Giderleri Kredisi	80.083,86	80.083,86	0,00	0,00
160	Gayrimaddi Hak Alımları Kredisi	80.083,86	80.083,86	0,00	0,00
161	PERSONEL AVANSLARI HESABI	42.628,82	42.628,82	0,00	0,00
161	Yurtiçi Geçici Görev Yolluğu Avansları	20.400,00	20.400,00	0,00	0,00
161	Yurtiçi Geçici Görev Yolluğu Avansları	20.400,00	20.400,00	0,00	0,00
161	Yurtiçi Geçici Görev Yolluğu Avansları	20.400,00	20.400,00	0,00	0,00
161	Yurtdışı Geçici Görev Yolluğu Avansları	22.228,82	22.228,82	0,00	0,00
161	Yurtdışı Geçici Görev Yolluğu Avansları	22.228,82	22.228,82	0,00	0,00

161	Yurtdışı Geçici Görev Yolluğu Avansları	22.228,82	22.228,82	0,00	0,00
162	BÜTÇE DIŞI AVANS VE KREDİLER HESABI	47.119.942,51	21.539.748,16	25.580.194,35	0,00
162	Gelecek Yıl Bütçesine Mahsuben Verilen Maaş ve Ücret Avansları	38.031.993,12	13.269.732,05	24.762.261,07	0,00
162	Maaş Avansları	37.717.552,73	13.250.985,02	24.466.567,71	0,00
162	Ücret Avansları	314.440,39	18.747,03	295.693,36	0,00
162	Diğer Bütçe Dışı Avanslar	9.087.949,39	8.270.016,11	817.933,28	0,00
162	Diğer Bütçe Dışı Avanslar	9.087.949,39	8.270.016,11	817.933,28	0,00
164	AKREDİTİFLER HESABI	9.101.747,16	0,00	9.101.747,16	0,00
164	Bütçe Ödenekleriyle İlişkilendirilemeyecek Akreditifler	9.101.747,16	0,00	9.101.747,16	0,00
164	Diğer Çeşitli Akreditifler	9.101.747,16	0,00	9.101.747,16	0,00
220	GELİRLERDEN ALACAKLAR HESABI	15.871,41	0,00	15.871,41	0,00
220	Teşebbüs ve Mülkiyet Gelirleri	15.871,41	0,00	15.871,41	0,00
220	Mal ve Hizmet Satış Gelirleri	15.871,41	0,00	15.871,41	0,00
220	Hizmet Gelirleri	15.871,41	0,00	15.871,41	0,00
220	667 S. KHK Kapsamında Tahsil Edilen Eğitim-Öğretim Ücretleri	15.871,41	0,00	15.871,41	0,00
226	VERİLEN DEPOZİTO VE TEMİNATLAR HESABI	701.142,51	45.358,77	655.783,74	0,00
226	Verilen Depozitolar	354.218,67	0,00	354.218,67	0,00
226	TL Olarak Verilen Depozitolar	354.218,67	0,00	354.218,67	0,00
226	Abonelikler İçin Verilen	353.759,67	0,00	353.759,67	0,00

	Depozitolar (TL)				
226	TL Olarak Verilen Diğer Depozitolar	459,00	0,00	459,00	0,00
226	Verilen Teminatlar	346.923,84	45.358,77	301.565,07	0,00
226	TL Olarak Verilen Teminatlar	346.923,84	45.358,77	301.565,07	0,00
226	TL Olarak Verilen Diğer Teminatlar	346.923,84	45.358,77	301.565,07	0,00
241	MAL VE HİZMET ÜRETEK KURULUŞLARA YATIRILAN SERMAYELER HESABI	1.414.000,00	0,00	1.414.000,00	0,00
241	Sermaye Payları	1.414.000,00	0,00	1.414.000,00	0,00
241	Sermaye Payı Oranı % 10-50 (Dahil) Arası Olanlar	1.414.000,00	0,00	1.414.000,00	0,00
241	Yıldız T.G.B. Teknopark A.Ş.	1.414.000,00	0,00	1.414.000,00	0,00
242	DÖNER SERMAYELİ KURULUŞLARA YATIRILAN SERMAYELER HESABI	1.000,00	0,00	1.000,00	0,00
242	Özel Bütçe Kapsamındaki İdarelere Bağlı Döner Sermaye İşletmeleri	1.000,00	0,00	1.000,00	0,00
242	Üniversiteler	1.000,00	0,00	1.000,00	0,00
242	Yıldız Teknik Üniversitesi Döner Sermaye İşletmesi	1.000,00	0,00	1.000,00	0,00
250	ARAZİ VE ARSALAR HESABI	1.070.411.041,10	0,00	1.070.411.041,10	0,00
250	Kamu İdaresinin Mülkiyetinde Olanlar	280.185.175,00	0,00	280.185.175,00	0,00
250	Arsalar	280.185.175,00	0,00	280.185.175,00	0,00
250	Tahsisli Kullanılan Taşınmazlar	790.225.866,10	0,00	790.225.866,10	0,00
250	Araziler	363.707.407,20	0,00	363.707.407,20	0,00

250	Tarla	363.707.407,20	0,00	363.707.407,20	0,00
250	Arsalar	426.518.458,90	0,00	426.518.458,90	0,00
251	YERALTI VE YERÜSTÜ DÜZENLERİ HESABI	32.900.329,53	0,00	32.900.329,53	0,00
251	Kamu İdaresinin Mülkiyetinde Olanlar	32.900.329,53	0,00	32.900.329,53	0,00
251	Enerji Nakil Hatları	17.429.027,68	0,00	17.429.027,68	0,00
251	Su İsale Hatları	105.579,92	0,00	105.579,92	0,00
251	Kanalizasyon Hatları	614.400,00	0,00	614.400,00	0,00
251	Yollar	6.904.677,68	0,00	6.904.677,68	0,00
251	Diğer Yeraltı ve Yerüstü Düzenleri	7.846.644,25	0,00	7.846.644,25	0,00
252	BİNALAR HESABI	994.662.173,76	6.632.099,17	988.030.074,59	0,00
252	Kamu İdaresinin Mülkiyetinde Olanlar	824.388.573,55	4.125.581,17	820.262.992,38	0,00
252	Beton, Kagir, Demir ve Çelik Binalar	823.828.923,55	4.125.581,17	819.703.342,38	0,00
252	İdare Binaları	17.750.098,32	0,00	17.750.098,32	0,00
252	Hizmet Binaları	17.226.098,32	0,00	17.226.098,32	0,00
252	Diğer	524.000,00	0,00	524.000,00	0,00
252	Eğitim ve Öğretim Amaçlı Binalar	488.306.875,79	4.125.581,17	484.181.294,62	0,00
252	Ana Okulları	4.559.916,16	0,00	4.559.916,16	0,00
252	Üniversite, Akademi, Enstitü ve Yüksek Okul Binaları	483.746.959,63	4.125.581,17	479.621.378,46	0,00
252	Sağlık Hizmeti Amaçlı Binalar	4.137.300,00	0,00	4.137.300,00	0,00
252	Laboratuvarlar	4.137.300,00	0,00	4.137.300,00	0,00
252	Sosyal ve Kültürel Amaçlı	168.971.813,06	0,00	168.971.813,06	0,00

	Binalar				
252	Yurt ve Pansiyonlar	102.157.025,00	0,00	102.157.025,00	0,00
252	Misafirhaneler	301.600,00	0,00	301.600,00	0,00
252	Kütüphaneler	13.471.137,97	0,00	13.471.137,97	0,00
252	Sinema, Tiyatro ve Opera vb. Salonları ve Stüdyoları	13.410.690,00	0,00	13.410.690,00	0,00
252	Sergi ve Fuar Alanları	3.856.000,00	0,00	3.856.000,00	0,00
252	Diğer	35.775.360,09	0,00	35.775.360,09	0,00
252	Spor Amaçlı Bina ve Tesisler	10.224.148,98	0,00	10.224.148,98	0,00
252	Spor Salonları	7.317.231,89	0,00	7.317.231,89	0,00
252	Yarış Pistleri	2.906.917,09	0,00	2.906.917,09	0,00
252	Konutlar	132.292.487,40	0,00	132.292.487,40	0,00
252	Kamu Konutları	131.934.487,40	0,00	131.934.487,40	0,00
252	Diğer Binalar	358.000,00	0,00	358.000,00	0,00
252	Sanayi ve Üretim Amaçlı Binalar	2.146.200,00	0,00	2.146.200,00	0,00
252	Atölyeler	2.146.200,00	0,00	2.146.200,00	0,00
252	Ahşap-Kerpiç Binalar	559.650,00	0,00	559.650,00	0,00
252	Depolama Amaçlı Binalar	559.650,00	0,00	559.650,00	0,00
252	Hangarlar, Antrepolar, Silolar ve Depolar	559.650,00	0,00	559.650,00	0,00
252	Kamu İdaresinin Tahsis Ettiği Taşınmazlar	0,00	2.506.518,00	0,00	2.506.518,00
252	Beton, Kagir, Demir ve Çelik Binalar	0,00	2.506.518,00	0,00	2.506.518,00
252	Konutlar	0,00	2.506.518,00	0,00	2.506.518,00
252	Kamu Konutları	0,00	2.506.518,00	0,00	2.506.518,00

252	Tahsisli Kullanılan Taşınmazlar	170.273.600,21	0,00	170.273.600,21	0,00
252	Beton, Kagir, Demir ve Çelik Binalar	76.309.363,20	0,00	76.309.363,20	0,00
252	Tarihi ve Sanatsal Yapılar	76.309.363,20	0,00	76.309.363,20	0,00
252	Diğer	76.309.363,20	0,00	76.309.363,20	0,00
252	Ahşap-Kerpiç Binalar	93.964.237,01	0,00	93.964.237,01	0,00
252	Tarihi ve Sanatsal Yapılar	93.964.237,01	0,00	93.964.237,01	0,00
252	Saraylar	1,00	0,00	1,00	0,00
252	Köşkler, Kasırlar	1,00	0,00	1,00	0,00
252	Diğer	93.964.235,01	0,00	93.964.235,01	0,00
253	TESİS, MAKİNE VE CİHAZLAR HESABI	129.839.855,61	13.107.879,67	116.731.975,94	0,00
253	Tesisler	2.108.117,09	16.000,80	2.092.116,29	0,00
253	İletişim/Haberleşme Tesisleri	1.013.879,13	0,00	1.013.879,13	0,00
253	Görüntüleme, Bilgi Toplama ve Takip Sistemleri	915.129,76	16.000,80	899.128,96	0,00
253	Diğer Tesis ve Sistemler	179.108,20	0,00	179.108,20	0,00
253	Makineler ve Aletler	15.688.173,96	815.112,24	14.873.061,72	0,00
253	Tarım ve Ormancılık Makineleri ve Aletleri	63.160,04	8.000,40	55.159,64	0,00
253	İnşaat Makineleri ve Aletleri	1.310.257,10	22.668,98	1.287.588,12	0,00
253	Atölye Makineleri ve Aletleri	6.211.835,04	327.695,40	5.884.139,64	0,00
253	İş Makineleri ve Aletleri	713.073,16	29.051,60	684.021,56	0,00
253	Güç Elektroniği ve Basınçlı Makineler ile Aletleri	5.160.198,83	331.956,66	4.828.242,17	0,00
253	Posta Makineleri	15.104,00	0,00	15.104,00	0,00

253	Paketleme Makineleri	2.319,54	0,00	2.319,54	0,00
253	Etiketleme ve Numaralandırma Makineleri	90.671,72	0,00	90.671,72	0,00
253	Matbaacılıkta Kullanılan Makine ve Aletler	2.121.554,53	95.739,20	2.025.815,33	0,00
253	Cihazlar ve Aletler	112.043.564,56	12.276.766,63	99.766.797,93	0,00
253	Yıkama, Temizleme ve Ütüleme Cihaz ve Araçları	754.250,49	38.912,74	715.337,75	0,00
253	Beslenme, Gıda ve Mutfak Cihaz ve Aletleri	3.953.763,76	550.188,21	3.403.575,55	0,00
253	Kurtarma Amaçlı Cihaz ve Aletler	130.705,97	20.401,02	110.304,95	0,00
253	Ölçüm, Tartı, Çizim Cihazları ve Aletleri	12.482.727,15	811.485,27	11.671.241,88	0,00
253	Tıbbi ve Biyolojik Amaçlı Kullanılan Cihazlar ve Aletler	6.164.030,66	802.299,64	5.361.731,02	0,00
253	Araştırma ve Üretim Amaçlı Cihazlar ve Aletleri	87.952.462,50	10.053.479,75	77.898.982,75	0,00
253	Müzik Aletleri ve Aksesuarları	571.302,67	0,00	571.302,67	0,00
253	Spor Amaçlı Kullanılan Cihaz ve Aletler	34.321,36	0,00	34.321,36	0,00
254	TAŞITLAR HESABI	2.578.899,64	407.296,55	2.171.603,09	0,00
254	Karayolu Taşıtları	2.468.648,14	407.296,55	2.061.351,59	0,00
254	Otomobiller	1.567.648,48	280.353,41	1.287.295,07	0,00
254	Yolcu Taşıma Araçları	382.466,00	0,00	382.466,00	0,00
254	Özel Amaçlı Taşıtlar	6.852,40	0,00	6.852,40	0,00
254	Mopet ve Motosikletler	132.728,75	19.582,10	113.146,65	0,00
254	Motorsuz Kara Araçları	378.952,51	107.361,04	271.591,47	0,00
254	Su ve Deniz Taşıtları	81.291,30	0,00	81.291,30	0,00

254	Deniz Altılar	76.276,29	0,00	76.276,29	0,00
254	Römorkörler ve İtici Gemiler	0,01	0,00	0,01	0,00
254	Sandallar ve Sallar	5.015,00	0,00	5.015,00	0,00
254	Hava Taşıtları	28.960,20	0,00	28.960,20	0,00
254	Motorsuz Hava Taşıtları	28.960,20	0,00	28.960,20	0,00
255	DEMİRBAŞLAR HESABI	119.674.728,27	15.093.383,69	104.581.344,58	0,00
255	Döşeme ve Mefruşat	556.322,76	40.673,31	515.649,45	0,00
255	Döşeme Demirbaşları	202.478,07	13.430,80	189.047,27	0,00
255	Temsil ve Tören Demirbaşları	112.464,90	3.001,77	109.463,13	0,00
255	Koruyucu Giysi ve Malzemeler	35.027,26	826,00	34.201,26	0,00
255	Seyahat, Muhafaza ve Taşıma Amaçlı Demirbaş Niteliğindeki Taşınırlar	57.218,17	11.933,34	45.284,83	0,00
255	Hastanede Kullanılan Demirbaş Niteliğindeki Taşınırlar	149.134,36	11.481,40	137.652,96	0,00
255	Büro Makineleri	81.924.255,13	13.946.734,68	67.977.520,45	0,00
255	Bilgisayarlar ve Sunucular	47.237.412,44	8.278.108,41	38.959.304,03	0,00
255	Bilgisayar Çevre Birimleri	6.830.370,75	1.183.874,32	5.646.496,43	0,00
255	Tekser ve Çoğaltma Makineleri	1.590.368,22	296.557,35	1.293.810,87	0,00
255	Haberleşme Cihazları	9.568.117,44	317.183,42	9.250.934,02	0,00
255	Ses, Görüntü ve Sunum Cihazları	8.929.177,96	1.432.473,95	7.496.704,01	0,00
255	Aydınlatma Cihazları	722.256,18	8.201,00	714.055,18	0,00
255	Diğer Büro Makineleri ve Aletleri	7.046.552,14	2.430.336,23	4.616.215,91	0,00
255	Mobilyalar	15.766.783,59	602.025,20	15.164.758,39	0,00

255	Büro Mobilyaları	13.848.393,29	448.274,38	13.400.118,91	0,00
255	Misafirhane, Konaklama ve Barınma Amaçlı Mobilyalar	674.905,00	21.837,19	653.067,81	0,00
255	Kafeterya ve Yemekhane Mobilyaları	370.017,93	108.000,00	262.017,93	0,00
255	Seminer ve Sunum Amaçlı Ürünler	873.467,37	23.913,63	849.553,74	0,00
255	Beslenme/Gıda ve Mutfak Demirbaşları	335.299,92	7.793,06	327.506,86	0,00
255	Yemek Hazırlama Ekipmanları	335.299,92	7.793,06	327.506,86	0,00
255	Tarihi veya Sanat Değeri Olan Demirbaşlar	5.837,59	0,00	5.837,59	0,00
255	Geleneksel Türk Süslemeleri	3,00	0,00	3,00	0,00
255	Güzel Sanat Eserleri	5.834,59	0,00	5.834,59	0,00
255	Kütüphane Demirbaşları	8.634.265,01	10.395,75	8.623.869,26	0,00
255	Kütüphane Mobilyaları	257.423,91	0,00	257.423,91	0,00
255	Basılı Yayınlar	8.359.761,18	10.395,75	8.349.365,43	0,00
255	Görsel ve İşitsel Kaynaklar	17.079,92	0,00	17.079,92	0,00
255	Eğitim Demirbaşları	7.273.158,31	297.301,58	6.975.856,73	0,00
255	Eğitim Mobilyaları ve Donanımları	4.018.272,12	139.441,38	3.878.830,74	0,00
255	Öğrenmeyi Kolaylaştırıcı Ekipmanlar	3.254.886,19	157.860,20	3.097.025,99	0,00
255	Spor Amaçlı Kullanılan Demirbaşlar	858.790,41	13.924,01	844.866,40	0,00
255	Doğa Sporlarında Kullanılan Demirbaşlar	193.228,34	13.570,01	179.658,33	0,00
255	Salon Sporlarında Kullanılan Demirbaşlar	553.328,33	0,00	553.328,33	0,00

255	Saha Sporlarında Kullanılan Demirbaşlar	70.468,42	0,00	70.468,42	0,00
255	Diğer Spor Amaçlı Kullanılan Demirbaşlar	41.765,32	354,00	41.411,32	0,00
255	Güvenlik, Kontrol ve Tedbir Amaçlı Demirbaşlar	3.346.873,43	158.029,67	3.188.843,76	0,00
255	Güvenlik ve Korunma Amaçlı Araçlar	9.406,48	0,00	9.406,48	0,00
255	Kontrol ve Güvenlik Sistemleri	2.208.225,56	158.029,67	2.050.195,89	0,00
255	Yangın Söndürme ve Tedbir Cihaz ve Araçları	1.129.241,39	0,00	1.129.241,39	0,00
255	Demirbaş Niteliğindeki Süs Eşyaları	28.101,44	1.018,34	27.083,10	0,00
255	Vitrinde Sergilenen Süs Eşyaları	2.000,00	0,00	2.000,00	0,00
255	Duvarda Sergilenen Süs Eşyaları	26.101,44	1.018,34	25.083,10	0,00
255	Kullanımda Olan Demirbaş Niteliğinde Eşyalar	29.955,98	810,00	29.145,98	0,00
255	Yemek, Servis ve Çatal-Bıçak Takımları	29.145,98	0,00	29.145,98	0,00
255	Büro Malzemeleri	810,00	810,00	0,00	0,00
255	Diğer Demirbaşlar	915.084,70	14.678,09	900.406,61	0,00
255	Seyyar Kulube, Kabin, Büfe, Sandık ve Kafesler	536.166,09	0,00	536.166,09	0,00
255	Seyyar Tanklar ve Tüpler	373.205,05	14.678,09	358.526,96	0,00
255	Sergileme ve Tanıtım Amaçlı Taşınır	5.713,56	0,00	5.713,56	0,00
257	BİRİKMİŞ AMORTİSMANLAR VE DEĞER DÜŞÜKLÜĞÜ KARŞILIĞI HESABI (-)	8.504.614,57	626.020.015,13	0,00	617.515.400,56

257	Yeraltı ve Yerüstü Düzenleri	0,00	32.271.605,85	0,00	32.271.605,85
257	Enerji Nakil Hatları	0,00	17.401.527,04	0,00	17.401.527,04
257	Su İsale Hatları	0,00	105.579,92	0,00	105.579,92
257	Kanalizasyon Hatları	0,00	614.400,00	0,00	614.400,00
257	Yollar	0,00	6.801.969,70	0,00	6.801.969,70
257	Diğer Yeraltı ve Yerüstü Düzenleri	0,00	7.348.129,19	0,00	7.348.129,19
257	Binalar	4.125.583,56	400.500.368,29	0,00	396.374.784,73
257	İdare Binaları	0,00	6.475.277,88	0,00	6.475.277,88
257	Hizmet Binaları	0,00	5.984.877,88	0,00	5.984.877,88
257	Diğer	0,00	490.400,00	0,00	490.400,00
257	Eğitim ve Öğretim Amaçlı Binalar	4.125.583,56	240.103.719,66	0,00	235.978.136,10
257	Ana Okulları	0,00	2.110.873,74	0,00	2.110.873,74
257	Üniversite, Akademi, Enstitü ve Yüksek Okul Binaları	4.125.583,56	237.992.845,92	0,00	233.867.262,36
257	Sağlık Hizmeti Amaçlı Binalar	0,00	1.115.284,50	0,00	1.115.284,50
257	Laboratuvarlar	0,00	1.115.284,50	0,00	1.115.284,50
257	Sosyal ve Kültürel Amaçlı Binalar	0,00	124.790.451,05	0,00	124.790.451,05
257	Yurt ve Pansiyonlar	0,00	99.258.005,65	0,00	99.258.005,65
257	Misafirhaneler	0,00	48.256,00	0,00	48.256,00
257	Kütüphaneler	0,00	9.334.314,42	0,00	9.334.314,42
257	Sinema, Tiyatro ve Opera vb. Salonları ve Stüdyoları	0,00	3.553.832,48	0,00	3.553.832,48
257	Sergi ve Fuar Alanları	0,00	3.856.000,00	0,00	3.856.000,00

257	Diğer	0,00	8.740.042,50	0,00	8.740.042,50
257	Spor Amaçlı Bina ve Tesisler	0,00	2.759.540,81	0,00	2.759.540,81
257	Spor Salonları	0,00	2.320.082,60	0,00	2.320.082,60
257	Yarış Pistleri	0,00	439.458,21	0,00	439.458,21
257	Konutlar	0,00	24.135.795,51	0,00	24.135.795,51
257	Kamu Konutları	0,00	24.107.155,51	0,00	24.107.155,51
257	Diğer Binalar	0,00	28.640,00	0,00	28.640,00
257	Depolama Amaçlı Binalar	0,00	261.818,88	0,00	261.818,88
257	Hangarlar, Antrepolar, Silolar ve Depolar	0,00	261.818,88	0,00	261.818,88
257	Sanayi ve Üretim Amaçlı Binalar	0,00	858.480,00	0,00	858.480,00
257	Atölyeler	0,00	858.480,00	0,00	858.480,00
257	Tesis, Makine ve Cihazlar	1.700.408,34	91.774.777,15	0,00	90.074.368,81
257	Tesisler	0,00	1.358.271,06	0,00	1.358.271,06
257	İletişim/Haberleşme Tesisleri	0,00	608.620,40	0,00	608.620,40
257	Görüntüleme, Bilgi Toplama ve Takip Sistemleri	0,00	629.943,66	0,00	629.943,66
257	Diğer Tesis ve Sistemler	0,00	119.707,00	0,00	119.707,00
257	Makineler ve Aletler	174.002,53	13.674.255,66	0,00	13.500.253,13
257	Tarım ve Ormancılık Makineleri ve Aletleri	8.000,40	63.160,04	0,00	55.159,64
257	İnşaat Makineleri ve Aletleri	7.582,09	1.295.170,21	0,00	1.287.588,12
257	Atölye Makineleri ve Aletleri	93.667,54	5.705.657,69	0,00	5.611.990,15
257	İş Makineleri ve Aletleri	26.101,60	414.434,58	0,00	388.332,98
257	Güç Elektroniği ve Basınçlı	38.350,90	4.140.994,71	0,00	4.102.643,81

	Makineler ile Aletleri				
257	Posta Makineleri	0,00	12.083,20	0,00	12.083,20
257	Paketleme Makineleri	0,00	2.319,54	0,00	2.319,54
257	Etiketleme ve Numaralandırma Makineleri	0,00	90.671,72	0,00	90.671,72
257	Matbaacılıkta Kullanılan Makine ve Aletler	300,00	1.949.763,97	0,00	1.949.463,97
257	Cihazlar ve Aletler	1.526.405,81	76.742.250,43	0,00	75.215.844,62
257	Yıkama, Temizleme ve Ütüleme Cihaz ve Araçları	132.782,53	609.190,95	0,00	476.408,42
257	Beslenme, Gıda ve Mutfak Cihaz ve Aletleri	31.248,18	2.943.938,31	0,00	2.912.690,13
257	Kurtarma Amaçlı Cihaz ve Aletler	0,00	93.984,13	0,00	93.984,13
257	Ölçüm, Tartı, Çizim Cihazları ve Aletleri	37.684,04	10.931.283,11	0,00	10.893.599,07
257	Tıbbi ve Biyolojik Amaçlı Kullanılan Cihazlar ve Aletler	0,00	4.703.601,55	0,00	4.703.601,55
257	Araştırma ve Üretim Amaçlı Cihazlar ve Aletleri	1.324.691,06	56.872.879,00	0,00	55.548.187,94
257	Müzik Aletleri ve Aksesuarları	0,00	553.052,02	0,00	553.052,02
257	Spor Amaçlı Kullanılan Cihaz ve Aletler	0,00	34.321,36	0,00	34.321,36
257	Taşıtlar	387.714,45	2.026.917,11	0,00	1.639.202,66
257	Karayolu Taşıtları	387.714,45	1.939.548,60	0,00	1.551.834,15
257	Otomobiller	280.353,41	1.185.030,91	0,00	904.677,50
257	Yolcu Taşıma Araçları	0,00	273.190,02	0,00	273.190,02
257	Özel Amaçlı Taşıtlar	0,00	6.852,40	0,00	6.852,40
257	Mopet ve Motosikletler	0,00	95.522,76	0,00	95.522,76

257	Motorsuz Kara Araçları	107.361,04	378.952,51	0,00	271.591,47
257	Su ve Deniz Taşıtları	0,00	58.408,31	0,00	58.408,31
257	Deniz Altılar	0,00	53.393,30	0,00	53.393,30
257	Römorkörler ve İtici Gemiler	0,00	0,01	0,00	0,01
257	Sandallar ve Sallar	0,00	5.015,00	0,00	5.015,00
257	Hava Taşıtları	0,00	28.960,20	0,00	28.960,20
257	Motorsuz Hava Taşıtları	0,00	28.960,20	0,00	28.960,20
257	Demirbaşlar	2.290.908,22	99.446.346,73	0,00	97.155.438,51
257	Döşeme ve Mefruşat	16.432,57	532.082,02	0,00	515.649,45
257	Döşeme Demirbaşları	13.430,80	202.478,07	0,00	189.047,27
257	Temsil ve Tören Demirbaşları	3.001,77	112.464,90	0,00	109.463,13
257	Koruyucu Giysi ve Malzemeler	0,00	34.201,26	0,00	34.201,26
257	Seyahat, Muhafaza ve Taşıma Amaçlı Demirbaş Niteliğindeki Taşınırlar	0,00	45.284,83	0,00	45.284,83
257	Hastanede Kullanılan Demirbaş Niteliğindeki Taşınırlar	0,00	137.652,96	0,00	137.652,96
257	Büro Makineleri	1.720.183,50	62.786.471,63	0,00	61.066.288,13
257	Bilgisayarlar ve Sunucular	1.253.947,19	36.586.688,40	0,00	35.332.741,21
257	Bilgisayar Çevre Birimleri	210.258,23	5.170.569,28	0,00	4.960.311,05
257	Tekser ve Çoğaltma Makineleri	35.482,20	1.134.425,51	0,00	1.098.943,31
257	Haberleşme Cihazları	57.376,48	8.623.310,71	0,00	8.565.934,23
257	Ses, Görüntü ve Sunum Cihazları	121.480,29	6.726.085,05	0,00	6.604.604,76
257	Aydınlatma Cihazları	4.897,00	592.844,18	0,00	587.947,18

257	Diğer Büro Makineleri ve Aletleri	36.742,11	3.952.548,50	0,00	3.915.806,39
257	Mobilyalar	266.880,15	15.233.763,64	0,00	14.966.883,49
257	Büro Mobilyaları	241.590,33	13.465.244,51	0,00	13.223.654,18
257	Misafirhane, Konaklama ve Barınma Amaçlı Mobilyalar	4.857,19	643.125,00	0,00	638.267,81
257	Kafeterya ve Yemekhane Mobilyaları	0,00	262.017,93	0,00	262.017,93
257	Seminer ve Sunum Amaçlı Ürünler	20.432,63	863.376,20	0,00	842.943,57
257	Beslenme, Gıda ve Mutfak Demirbaşları	24.964,42	352.471,28	0,00	327.506,86
257	Yemek Hazırlama Ekipmanları	24.964,42	352.471,28	0,00	327.506,86
257	Kütüphane Demirbaşları	0,00	8.623.869,26	0,00	8.623.869,26
257	Kütüphane Mobilyaları	0,00	257.423,91	0,00	257.423,91
257	Basılı Yayınlar	0,00	8.349.365,43	0,00	8.349.365,43
257	Görsel ve İşitsel Kaynaklar	0,00	17.079,92	0,00	17.079,92
257	Eğitim Demirbaşları	145.471,82	6.876.314,15	0,00	6.730.842,33
257	Eğitim Mobilyaları ve Donanımları	139.441,38	4.018.272,12	0,00	3.878.830,74
257	Öğrenmeyi Kolaylaştırıcı Ekipmanlar	6.030,44	2.858.042,03	0,00	2.852.011,59
257	Spor Amaçlı Kullanılan Demirbaşlar	0,00	817.269,94	0,00	817.269,94
257	Doğa Sporlarında Kullanılan Demirbaşlar	0,00	179.658,33	0,00	179.658,33
257	Salon Sporlarında Kullanılan Demirbaşlar	0,00	546.971,87	0,00	546.971,87
257	Saha Sporlarında Kullanılan Demirbaşlar	0,00	49.228,42	0,00	49.228,42

257	Diğer Spor Amaçlı Kullanılan Demirbaşlar	0,00	41.411,32	0,00	41.411,32
257	Güvenlik, Kontrol ve Tedbir Amaçlı Demirbaşlar	116.835,34	3.305.679,10	0,00	3.188.843,76
257	Güvenlik ve Korunma Amaçlı Araçlar	0,00	9.406,48	0,00	9.406,48
257	Kontrol ve Güvenlik Sistemleri	116.835,34	2.167.031,23	0,00	2.050.195,89
257	Yangın Söndürme ve Tedbir Cihaz ve Araçları	0,00	1.129.241,39	0,00	1.129.241,39
257	Demirbaş Niteliğindeki Süs Eşyaları	140,42	27.223,52	0,00	27.083,10
257	Vitrinde Sergilenen Süs Eşyaları	0,00	2.000,00	0,00	2.000,00
257	Duvarda Sergilenen Süs Eşyaları	140,42	25.223,52	0,00	25.083,10
257	Kullanımda Olan Demirbaş Niteliğindeki Eşyalar	0,00	29.145,98	0,00	29.145,98
257	Yemek, Servis ve Çatal-Bıçak Takımları	0,00	29.145,98	0,00	29.145,98
257	Diğer Demirbaşlar	0,00	862.056,21	0,00	862.056,21
257	Seyyar Kulube, Kabin, Büfe, Sandık ve Kafesler	0,00	525.421,69	0,00	525.421,69
257	Seyyar Tanklar ve Tüpler	0,00	330.920,96	0,00	330.920,96
257	Sergileme ve Tanıtım Amaçlı Taşınır	0,00	5.713,56	0,00	5.713,56
258	YAPILMAKTA OLAN YATIRIMLAR HESABI	123.456.568,83	18.468.534,97	104.988.033,86	0,00
258	Binalar	123.456.568,83	18.468.534,97	104.988.033,86	0,00
258	Eğitim ve Öğretim Amaçlı Binalar	123.456.568,83	18.468.534,97	104.988.033,86	0,00
258	Üniversite, Akademi, Enstitü	123.456.568,83	18.468.534,97	104.988.033,86	0,00

	ve Yüksek Okul Binaları				
260	HAKLAR HESABI	32.386.014,23	0,00	32.386.014,23	0,00
260	Bilgisayar Yazılımları	14.514.669,03	0,00	14.514.669,03	0,00
260	Harita, Plan ve Projeler	111.215,00	0,00	111.215,00	0,00
260	Haritalar	29.795,00	0,00	29.795,00	0,00
260	Plan ve Projeler	81.420,00	0,00	81.420,00	0,00
260	Lisanslar	1.215.756,82	0,00	1.215.756,82	0,00
260	Patentler	869.624,56	0,00	869.624,56	0,00
260	Diğer Haklar	15.674.748,82	0,00	15.674.748,82	0,00
268	BİRİKMİŞ AMORTİSMANLAR VE DEĞER DÜŞÜKLÜĞÜ KARŞILIĞI HESABI (-)	0,00	32.386.014,23	0,00	32.386.014,23
268	Haklar Amortismanı	0,00	32.386.014,23	0,00	32.386.014,23
268	Bilgisayar Yazılımları	0,00	14.514.669,03	0,00	14.514.669,03
268	Harita, Plan ve Projeler	0,00	111.215,00	0,00	111.215,00
268	Haritalar	0,00	29.795,00	0,00	29.795,00
268	Plan ve Projeler	0,00	81.420,00	0,00	81.420,00
268	Lisanslar	0,00	1.215.756,82	0,00	1.215.756,82
268	Patentler	0,00	869.624,56	0,00	869.624,56
268	Diğer Haklar	0,00	15.674.748,82	0,00	15.674.748,82
294	ELDEN ÇIKARILACAK STOKLAR VE MADDİ DURAN VARLIKLAR HESABI	2.228.068,43	0,00	2.228.068,43	0,00
294	Elden Çıkarılacak Maddi Duran Varlıklar	2.228.068,43	0,00	2.228.068,43	0,00
294	Makine ve Cihazlar	198.035,93	0,00	198.035,93	0,00
294	Demirbaşlar	2.030.032,50	0,00	2.030.032,50	0,00



299	BİRİKMİŞ AMORTİSMANLAR HESABI (-)	0,00	2.228.068,43	0,00	2.228.068,43
299	Elden Çıkarılacak Maddi Duran Varlıklar Amortismanı	0,00	2.228.068,43	0,00	2.228.068,43
299	Makine ve Cihazlar	0,00	198.035,93	0,00	198.035,93
299	Demirbaşlar	0,00	2.030.032,50	0,00	2.030.032,50
320	BÜTÇE EMANETLERİ HESABI	22.772.243,65	48.223.850,17	0,00	25.451.606,52
320	Cari Yıla (N) Ait Borçlar	22.772.243,65	48.223.850,17	0,00	25.451.606,52
330	ALINAN DEPOZİTO VE TEMİNATLAR HESABI	1.722.870,47	4.544.608,18	0,00	2.821.737,71
330	İhale Teminatları	1.614.792,50	4.288.948,80	0,00	2.674.156,30
330	Geçici teminatlar	906.225,00	1.124.529,22	0,00	218.304,22
330	Kesin Teminatlar	677.555,38	1.723.931,63	0,00	1.046.376,25
330	Ek Kesin Teminatlar	31.012,12	1.440.487,95	0,00	1.409.475,83
330	Öğrenci Depozitoları	42.655,00	131.264,23	0,00	88.609,23
330	Yapım İşleri Tip Sözleşmesinin 30. ve 31. Md. Ger. Al. Tem.	65.422,97	124.395,15	0,00	58.972,18
333	EMANETLER HESABI	16.528.849,55	47.739.063,31	0,00	31.210.213,76
333	İcra Kesintileri ve İcra Daireleri Adına Yapılan T	728.376,36	775.602,84	0,00	47.226,48
333	Normal İcra Kesintisi	645.536,20	691.978,56	0,00	46.442,36
333	Nafaka Kesintisi	82.840,16	83.624,28	0,00	784,12
333	Sendikalara Ait Emanetler	1.688.953,85	1.781.324,22	0,00	92.370,37
333	İşçi Sendikalarına Ödenen Aidatlar	946.200,06	1.038.480,73	0,00	92.280,67
333	Tez-Kop İş Sendikası	946.200,06	1.038.480,73	0,00	92.280,67
333	Memur Sendikalarına Ödenen	742.753,79	742.843,49	0,00	89,70

	Aidatlar				
333	Türkiye KAMU-SEN e Bağlı Sendikalar	60.831,71	60.831,71	0,00	0,00
333	Türk Eğitim Sendikası	60.831,71	60.831,71	0,00	0,00
333	KESK e Bağlı Sendikalar	190.075,39	190.075,39	0,00	0,00
333	Eğitim Sendikası	190.075,39	190.075,39	0,00	0,00
333	MEMURSEN e Bağlı Sendikalar	329.249,62	329.249,62	0,00	0,00
333	Eğitimciler Birliği Sendikası	329.249,62	329.249,62	0,00	0,00
333	Bağımsız Sendikalar	131.991,10	131.991,10	0,00	0,00
333	Eğitim - İş Sendikası	129.368,83	129.368,83	0,00	0,00
333	Yurt Eğitim Çalışanları Sendikası (YURT EĞİTİM SEN)	2.622,27	2.622,27	0,00	0,00
333	Diğer Bağımsız Sendikalar	30.605,97	30.695,67	0,00	89,70
333	Üniversite Çalışanları Sendikası (ÜNİ-SEN)	0,00	89,70	0,00	89,70
333	Öğretim Elemanları Sendikası (ÖĞESEN)	3.417,11	3.417,11	0,00	0,00
333	Üniversite İdari Personel Sendikası (ÜNİ-PER-SEN)	26.657,50	26.657,50	0,00	0,00
333	Anadolu Eğitim Kurumları Çalışanları Sendikası	531,36	531,36	0,00	0,00
333	Kapatılmayan Gönderme Emirleri	3.235.853,14	3.244.399,30	0,00	8.546,16
333	Şartlı Bağış ve Yardımlardan Devreden Emanetler	252.904,89	945.181,50	0,00	692.276,61
333	Cari	252.904,89	945.181,50	0,00	692.276,61
333	Kurumlardan Alınan Şartlı Bağış ve Yardımlardan Devreden Emanetler	252.904,89	945.181,50	0,00	692.276,61



333	Avukatlık Vekalet Ücretleri	140.847,83	178.303,83	0,00	37.456,00
333	Dağıtılacak Vekalet Ücretleri	12.804,34	16.204,34	0,00	3.400,00
333	Dağıtılacak Vekalet Ücretleri % 55	128.043,49	162.099,49	0,00	34.056,00
333	5510 Sayılı Kanunun Geçici 68.Md. si Uyarınca Yapılan Kesintiler	0,00	12.206,77	0,00	12.206,77
333	Diğer Emanetler	10.481.913,48	40.802.044,85	0,00	30.320.131,37
333	Diğer Çeşitli Emanetler	10.481.913,48	40.802.044,85	0,00	30.320.131,37
360	ÖDENECEK VERGİ VE FONLAR HESABI	36.780.904,04	46.993.557,83	0,00	10.212.653,79
360	Gelir Vergisi	20.013.145,60	26.127.975,13	0,00	6.114.829,53
360	Gelir Vergisi Kanununun 94/1 md. Göre Yapılan Tevkifatlar	18.477.076,38	23.852.292,09	0,00	5.375.215,71
360	Asgari Ücretlilerden Yapılan Tevkifatlar	78.988,73	79.153,98	0,00	165,25
360	Diğer Ücretler ile Ücret sayılan Ödemelerden Yap.Tevkifat	18.398.087,65	23.773.138,11	0,00	5.375.050,46
360	Gelir Vergisi Kanununun 94/2 md. Göre Yapılan Tevkifatlar	10.080,37	11.579,01	0,00	1.498,64
360	GVK 18. Md. Kapsamına Giren Serbest Meslek İşleri Dolayısıyla	1.318,64	2.471,52	0,00	1.152,88
360	Diğer Serbest Meslek İşleri Dolayısıyla Yapılan Ödemelerden	8.761,73	9.107,49	0,00	345,76
360	Gelir Vergisi Kanununun 94/6 Md. Göre Yapılan Tevkifatlar	1.525.416,95	2.263.532,13	0,00	738.115,18
360	Gelir Vergisi Kanununun 94/11 Md. Göre Yapılan Tevkifatlar	571,90	571,90	0,00	0,00
360	Damga Vergisi	5.455.311,20	6.945.190,26	0,00	1.489.879,06

360	Ücret ve Ücret Sayılan Ödemelere Ait Damga Vergisi	2.687.804,53	3.035.922,27	0,00	348.117,74
360	Sözleşmeye Ait Damga Vergisi	655.121,85	998.661,29	0,00	343.539,44
360	İhale Kararlarına Ait Damga Vergisi	391.496,57	613.861,71	0,00	222.365,14
360	Harcırahlardan Kesilen Damga Vergisi	5.509,31	6.396,83	0,00	887,52
360	Diğer Ödemelere Ait Damga Vergisi	1.715.378,94	2.290.348,16	0,00	574.969,22
360	Katma Değer Vergisi	11.312.447,24	13.920.392,44	0,00	2.607.945,20
360	Katma Değer Vergisi Tevkifatı	10.377.395,38	12.880.787,28	0,00	2.503.391,90
360	Katma Değer Vergisi Tevkifatı (9/10)	1.057.591,57	1.193.757,94	0,00	136.166,37
360	Katma Değer Vergisi Tevkifatı (2/10)	2.188,80	2.188,80	0,00	0,00
360	Katma Değer Vergisi Tevkifatı (5/10)	3.084.369,71	3.620.431,52	0,00	536.061,81
360	Katma Değer Vergisi Tevkifatı (7/10)	956.901,21	1.062.271,70	0,00	105.370,49
360	Katma Değer Vergisi Tevkifatı (Tam Tevkifat)	884.365,20	884.365,20	0,00	0,00
360	Katma Değer Vergisi Tevkifatı (3/10)	864,00	864,00	0,00	0,00
360	Katma Değer Vergisi Tevkifatı (4/10)	4.391.114,89	6.116.908,12	0,00	1.725.793,23
360	Diğer Katma Değer Vergisi Kesintileri	935.051,86	1.039.605,16	0,00	104.553,30
361	ÖDENECEK SOSYAL GÜVENLİK KESİNTİLERİ HESABI	135.218.254,18	137.428.438,60	0,00	2.210.184,42
361	Memurların Kesenek ve Kurum Karşılıkları (5434 sayılı Kanuna Tabi Olanlar)	75.293.284,61	75.293.284,61	0,00	0,00

361	İştirakçi Payları	25.103.256,54	25.103.256,54	0,00	0,00
361	% 16 Aylık Aidat Kesintisi	25.048.550,51	25.048.550,51	0,00	0,00
361	% 100 Artış Kesenekleri	54.706,03	54.706,03	0,00	0,00
361	Devlet Payları	50.190.028,07	50.190.028,07	0,00	0,00
361	% 20 Aylık Aidatı Devlet Katkısı	31.260.203,32	31.260.203,32	0,00	0,00
361	% 100 Artış Kesenekleri Devlet Katkısı	53.312,33	53.312,33	0,00	0,00
361	% 12 Genel Sağlık Sigortası Primi	18.876.512,42	18.876.512,42	0,00	0,00
361	Prim Tahsilatları	57.687.414,69	59.890.527,92	0,00	2.203.113,23
361	İşçilerin Prim Tahsilatları	21.518.718,22	23.588.241,72	0,00	2.069.523,50
361	İştirakçi Payları	8.288.250,73	9.124.399,98	0,00	836.149,25
361	Malüllük, Yaşlılık ve Emeklilik Primi (iştirakçi-işçi)	8.268.484,75	9.104.634,00	0,00	836.149,25
361	Genel Sağlık Sigortası Primi (iştirakçi-işçi)	19.765,98	19.765,98	0,00	0,00
361	İşçi Primleri İşveren Payı	13.230.467,49	14.463.841,74	0,00	1.233.374,25
361	Malüllük, Yaşlılık ve Emeklilik Primi (işveren-işçi)	13.128.993,73	14.362.367,98	0,00	1.233.374,25
361	Kısa Vadeli Sigorta Kolları Primi	98.063,39	98.063,39	0,00	0,00
361	Genel Sağlık Sigortası Primi (işveren-işçi)	3.410,37	3.410,37	0,00	0,00
361	Memurlar ve Diğer Kamu Görevl. Prim Tah. (5510 sonrası)	34.611.339,86	34.611.339,86	0,00	0,00
361	İştirakçi Payları	14.756.675,26	14.756.675,26	0,00	0,00
361	Malüllük, Yaşlılık ve Emeklilik Primi (iştirakçi-memur)	9.493.399,96	9.493.399,96	0,00	0,00

361	Genel Sağlık Sigortası Primi (iştirakçi-memur)	5.263.275,30	5.263.275,30	0,00	0,00
361	İşveren Payı	19.854.664,60	19.854.664,60	0,00	0,00
361	Malüllük, Yaşlılık ve Emeklilik Primi (işveren-memur)	11.613.921,80	11.613.921,80	0,00	0,00
361	Genel Sağlık Sigortası Primi (işveren-memur)	8.203.706,72	8.203.706,72	0,00	0,00
361	Fiili Hizmet Zamları(Memur)	37.036,08	37.036,08	0,00	0,00
361	4/B Sözleşmeli Personelin Prim Tahsilatları	1.557.356,61	1.690.946,34	0,00	133.589,73
361	İştirakçi Payları	631.788,47	685.765,09	0,00	53.976,62
361	Malüllük, Yaşlılık ve Emeklilik Primi (iştirakçi-Sözleşmeli personel)	406.290,22	440.848,98	0,00	34.558,76
361	Genel Sağlık Sigortası Primi (iştirakçi-Sözleşmeli personel)	225.498,25	244.916,11	0,00	19.417,86
361	İşveren Payı	925.568,14	1.005.181,25	0,00	79.613,11
361	Malüllük, Yaşlılık ve Emeklilik Primi (işveren-Sözleşmeli personel)	496.689,83	539.408,87	0,00	42.719,04
361	Kısa Vadeli Sigorta Kolları Primi	90.259,03	98.026,27	0,00	7.767,24
361	Genel Sağlık Sigortası Primi (işveren-Sözleşmeli personel)	338.619,28	367.746,11	0,00	29.126,83
361	Bireysel Emeklilik Şirketlerine	2.054.517,85	2.060.158,85	0,00	5.641,00
361	İşçilerden Yapılan Kesintiler	101.489,00	107.130,00	0,00	5.641,00
361	Anadolu Hayat Emeklilik A.Ş. (İşçi)	101.489,00	107.130,00	0,00	5.641,00
361	Memurlar ve Diğer Kamu Görevlilerinden Yapılan Kesintiler	1.901.179,85	1.901.179,85	0,00	0,00

361	Anadolu Hayat Emeklilik A.Ş. (Memur)	1.901.179,85	1.901.179,85	0,00	0,00
361	4/B Sözleşmeli Personel	51.849,00	51.849,00	0,00	0,00
361	Anadolu Hayat Emeklilik A.Ş. (4/B Söz.)	51.849,00	51.849,00	0,00	0,00
361	Diğer Tahsilatlar	183.037,03	184.467,22	0,00	1.430,19
361	Ödenmemiş Sigorta Prim Kesintisi	20.271,08	20.338,45	0,00	67,37
361	Diğerleri	162.765,95	164.128,77	0,00	1.362,82
362	FONLAR VEYA DİĞER KAMU İDARELERİ ADINA YAPILAN TAHSİLAT HESABI	2.927.581,24	4.490.869,07	0,00	1.563.287,83
362	Fonlar Adına Yapılan Tahsilatlar	1.762.648,02	1.939.118,51	0,00	176.470,49
362	İşsizlik Sigortası Fonu	1.762.648,02	1.939.118,51	0,00	176.470,49
362	İşsizlik Sigortası Primi-İşçi	587.315,64	646.137,82	0,00	58.822,18
362	İşsizlik Sigortası Primi-İşveren	1.175.332,38	1.292.980,69	0,00	117.648,31
362	Diğer Kamu İdareleri Adına Yapılan Tahsilatlar	1.164.933,22	2.551.750,56	0,00	1.386.817,34
362	Genel Bütçe Kapsamındaki Kamu İdareleri	0,00	6.402,17	0,00	6.402,17
362	Genel Bütçe Kapsamındaki Diğer Kamu İdareleri	0,00	6.402,17	0,00	6.402,17
362	Diğer Tahsilatlar	1.164.933,22	2.545.348,39	0,00	1.380.415,17
362	Kefalet Aidatı Giriş Keseneği	1.059,53	1.059,53	0,00	0,00
362	Kefalet Aidatı Aylık Keseneği	11.431,46	11.464,82	0,00	33,36
362	Diğer Kamu İdareleri Adına Yapılan Lojman Kira Kesintileri	0,00	2.182,62	0,00	2.182,62
362	Vergi Borcu	1.152.442,23	1.152.442,23	0,00	0,00

362	Yukarıda Tanımlanamayan Diğer Tahsilatlar	0,00	1.378.199,19	0,00	1.378.199,19
368	VADESİ GEÇMİŞ, ERTELENMİŞ VEYA TAKSİTLENDİRİLMİŞ VERGİ VE DİĞER YÜKÜMLÜLÜKLER HESABI	0,00	11.308.651,61	0,00	11.308.651,61
368	Tecilli ve Tehirli Yükümlülükler	0,00	11.308.651,61	0,00	11.308.651,61
368	Diğer Yükümlülükler	0,00	11.308.651,61	0,00	11.308.651,61
368	5510 sayılı Kanununun 81 inci Maddesi Gereği SGK ya Ödenecek %20 lik Ek Karşılık Primleri	0,00	11.308.651,61	0,00	11.308.651,61
372	KIDEM TAZMİNATI KARŞILIĞI HESABI	0,00	389.236,71	0,00	389.236,71
372	Sürekli İşçilerin Kıdem Tazminatı Karşılıkları	0,00	389.236,71	0,00	389.236,71
380	GELECEK AYLARA AİT GELİRLER HESABI	252.904,89	945.181,50	0,00	692.276,61
380	Alınan Bağış ve Yardımlar ile Özel Gelirler	252.904,89	945.181,50	0,00	692.276,61
380	Kurumlardan ve Kişilerden Alınan Yardım ve Bağışla	252.904,89	945.181,50	0,00	692.276,61
380	Cari	252.904,89	945.181,50	0,00	692.276,61
380	Kurumlardan Alınan Şartlı Bağış ve Yardımlar	252.904,89	945.181,50	0,00	692.276,61
430	ALINAN DEPOZİTO VE TEMİNATLAR HESABI	1.125.526,10	5.550.568,47	0,00	4.425.042,37
430	İhale Teminatları	251.101,34	2.570.645,73	0,00	2.319.544,39
430	Kesin Teminatlar	8.643,53	944.770,55	0,00	936.127,02
430	Ek Kesin Teminatlar	242.457,81	1.625.875,18	0,00	1.383.417,37
430	Yapım İşleri Tip Sözleşmesinin 30. ve 31. Md.	864.964,76	2.805.522,74	0,00	1.940.557,98



	Ger. Al. Tem.				
430	Alınan Diğer Depozito ve Teminatlar	9.460,00	174.400,00	0,00	164.940,00
430	Alınan Diğer Depozitolar	3.649,00	117.750,00	0,00	114.101,00
430	2017 Yılı ve Öncesine Ait Depozito ve Teminatlar	5.811,00	56.650,00	0,00	50.839,00
472	KIDEM TAZMİNATI KARŞILIĞI HESABI	0,00	14.353.436,62	0,00	14.353.436,62
472	Sürekli İşçilerin Kıdem Tazminatı Karşılıkları	0,00	14.353.436,62	0,00	14.353.436,62
480	GELECEK YILLARA AİT GELİRLER HESABI	595.678,73	669.678,73	0,00	74.000,00
480	Teşebbüs ve Mülkiyet Gelirleri	537.435,77	537.435,77	0,00	0,00
480	Kira Gelirleri	537.435,77	537.435,77	0,00	0,00
480	Taşınmaz Kiraları	537.435,77	537.435,77	0,00	0,00
480	Diğer Taşınmaz Kira Gelirleri	537.435,77	537.435,77	0,00	0,00
480	Alınan Bağış ve Yardımlar ile Özel Gelirler	57.000,00	131.000,00	0,00	74.000,00
480	Kurumlardan ve Kişilerden Alınan Yardım ve Bağışlar	57.000,00	131.000,00	0,00	74.000,00
480	Cari	57.000,00	131.000,00	0,00	74.000,00
480	Kurumlardan Alınan Şartlı Bağış ve Yardımlar	57.000,00	131.000,00	0,00	74.000,00
480	Diğer Gelirler	1.242,96	1.242,96	0,00	0,00
480	Diğer Çeşitli Gelirler	1.242,96	1.242,96	0,00	0,00
480	Diğer Çeşitli Gelirler	1.242,96	1.242,96	0,00	0,00
480	Yukarıda Tanımlanmayan Diğer Çeşitli Gelirler	1.242,96	1.242,96	0,00	0,00

500	NET DEĞER HESABI	4.955.424.549,49	6.907.431.134,38	0,00	1.952.006.584,89
500	Denge Kayıtları	4.430.515.200,85	4.571.631.623,87	0,00	141.116.423,02
500	İlk Yıl Denge Kaydı	0,00	1.687.221,00	0,00	1.687.221,00
500	Diğer Denge Kayıtları	4.430.384.623,46	4.423.457.535,08	6.927.088,38	0,00
500	Nedeni Belirlenemeyen Borç ve Alacak Envanteri Denge Kayıtları	130.577,39	146.486.867,79	0,00	146.356.290,40
500	Varlık Envanteri	142.735,18	886.674.805,59	0,00	886.532.070,41
500	Mali Duran Varlıklardan Envanteri Yapılanlar	0,00	7.587.593,89	0,00	7.587.593,89
500	Mal ve Hizmet Üreten Kuruluşlara Yatırılan Sermayeler	0,00	1.415.000,00	0,00	1.415.000,00
500	Döner Sermayeli Kuruluşlara Yatırılan Sermayeler	0,00	6.172.593,89	0,00	6.172.593,89
500	Maddi Duran Varlıklardan Envanteri Yapılanlar	142.735,18	878.835.024,93	0,00	878.692.289,75
500	Arazi ve Arsalar	0,00	420.021.986,40	0,00	420.021.986,40
500	Yeraltı ve Yerüstü Düzenleri	71.367,59	19.103.100,58	0,00	19.031.732,99
500	Binalar	0,00	430.051.041,86	0,00	430.051.041,86
500	Tesis, Makine ve Cihazlar	0,00	9.025.754,90	0,00	9.025.754,90
500	Demirbaşlar	0,00	561.773,60	0,00	561.773,60
500	Birikmiş Amortismanlardan Envanteri Yapılanlar	71.367,59	71.367,59	0,00	0,00
500	Tesis, Makine ve Cihazlar	71.367,59	71.367,59	0,00	0,00
500	Maddi Olmayan Duran Varlıklardan Envanteri Yapılanlar	0,00	37.928,89	0,00	37.928,89
500	Diğer Maddi Olmayan Duran Varlıklar	0,00	37.928,89	0,00	37.928,89

500	Diğer Duran Varlıklardan Envanteri Yapılanlar	0,00	7.147,00	0,00	7.147,00
500	Stoklardan Envanteri Yapılanlar	0,00	207.110,88	0,00	207.110,88
500	Borç Envanteri	6.220.150,86	0,00	6.220.150,86	0,00
500	Kıdem Tazminatlarından Envanteri Yapılanlar	6.220.150,86	0,00	6.220.150,86	0,00
500	Yeniden Değerleme Farklarından Aktarılanlar	0,00	3.773.688,66	0,00	3.773.688,66
500	Geçmiş Dönem Faaliyet Sonuçlarından Aktarılanlar	516.039.944,57	436.320.488,16	79.719.456,41	0,00
500	Tahsis Edilen Taşınmazlar	2.506.518,00	0,00	2.506.518,00	0,00
500	Tahsisli Kullanılan Taşınmazlar	0,00	917.942.386,10	0,00	917.942.386,10
500	Tahsis Edilen Taşınmazlar İçin Ayrılmış Amortisman Tutarları	0,00	76.651.822,56	0,00	76.651.822,56
500	Özel Hesaplardan Aktarılanlar	0,00	8.862.338,74	0,00	8.862.338,74
500	Birikmiş Amortismanlardan Düzeltilmesi Yapılan Tutarlar	0,03	5.573.980,70	0,00	5.573.980,67
511	BİRİMLER ARASI İŞLEMLER HESABI	77.601.126,21	77.601.126,21	0,00	0,00
511	İşlemi Başlatan Birim	38.782.322,88	38.782.322,88	0,00	0,00
511	Adına İşlem Yapılan Birim	38.818.803,33	38.818.803,33	0,00	0,00
519	DEĞER HAREKETLERİ SONUÇ HESABI	610.395.720,51	609.621.860,46	773.860,05	0,00
519	Devreden Muhasebe Birimleri Arası İşlemler	610.395.720,51	609.621.860,46	773.860,05	0,00
519	Cari Yıl (N) Muhasebe Birimleri Arası İşlemler Yıl Sonu	69.870.106,10	69.870.106,10	0,00	0,00

519	N-1 Yılından Devredenler	84.044.708,70	84.044.708,70	0,00	0,00
519	N-2 Yılından Devredenler	244.999.380,33	245.092.955,64	0,00	93.575,31
519	N-3 Yılından Devredenler	143.339.185,88	143.339.185,88	0,00	0,00
519	N-4 Yılından Devredenler	51.088.384,86	50.220.949,50	867.435,36	0,00
519	N-5 Yılından Devredenler	17.053.954,64	17.053.954,64	0,00	0,00
570	GEÇMİŞ YILLAR OLUMLU FAALİYET SONUÇLARI HESABI	1.943.016.498,02	3.598.225.636,49	0,00	1.655.209.138,47
570	N-1 Yılına Ait Olumlu Faaliyet Sonuçları	583.684.406,79	583.684.406,79	0,00	0,00
570	N-2 Yılına Ait Olumlu Faaliyet Sonuçları	397.213.362,76	980.897.769,55	0,00	583.684.406,79
570	N-3 Yılına Ait Olumlu Faaliyet Sonuçları	357.626.532,59	754.839.895,35	0,00	397.213.362,76
570	N-4 Yılına Ait Olumlu Faaliyet Sonuçları	316.684.836,33	674.311.368,92	0,00	357.626.532,59
570	N-5 Yılına Ait Olumlu Faaliyet Sonuçları	287.807.359,55	604.492.195,88	0,00	316.684.836,33
580	GEÇMİŞ YILLAR OLUMSUZ FAALİYET SONUÇLARI HESABI (-)	4.048.628.040,03	2.282.333.992,30	1.766.294.047,73	0,00
580	N-1 Yılına Ait Olumsuz Faaliyet Sonuçları	555.411.904,64	555.411.904,64	0,00	0,00
580	N-2 Yılına Ait Olumsuz Faaliyet Sonuçları	942.069.715,74	386.657.811,10	555.411.904,64	0,00
580	N-3 Yılına Ait Olumsuz Faaliyet Sonuçları	873.622.064,85	486.964.253,75	386.657.811,10	0,00
580	N-4 Yılına Ait Olumsuz Faaliyet Sonuçları	824.224.331,99	337.260.078,24	486.964.253,75	0,00
580	N-5 Yılına Ait Olumsuz Faaliyet Sonuçları	853.300.022,81	516.039.944,57	337.260.078,24	0,00
590	DÖNEM OLUMLU FAALİYET	583.684.406,79	1.524.428.904,17	0,00	940.744.497,38



	SONUCU HESABI				
591	DÖNEM OLUMSUZ FAALİYET SONUCU HESABI (-)	1.415.460.332,45	555.411.904,64	860.048.427,81	0,00
600	GELİRLER HESABI	1.146.132.614,21	1.146.132.614,21	0,00	0,00
600	Teşebbüs ve Mülkiyet Gelirleri	62.787.216,63	62.787.216,63	0,00	0,00
600	Mal ve Hizmet Satış Gelirleri	47.707.962,73	47.707.962,73	0,00	0,00
600	Mal Satış Gelirleri	35.016,00	35.016,00	0,00	0,00
600	Şartname, Basılı Evrak, Form Satış Gelirleri	28.700,00	28.700,00	0,00	0,00
600	Kitap, Yayın vb. Satış Gelirleri	6.316,00	6.316,00	0,00	0,00
600	Hizmet Gelirleri	47.672.946,73	47.672.946,73	0,00	0,00
600	Avukatlık Vekalet Ücreti Gelirleri	62.856,85	62.856,85	0,00	0,00
600	Örgün ve Yaygın Öğretimden Elde Edilen Gelirler	13.439.163,61	13.439.163,61	0,00	0,00
600	İkinci Öğretimden Elde Edilen Gelirler	904.626,28	904.626,28	0,00	0,00
600	Yaz Okulu Gelirleri	1.308.545,61	1.308.545,61	0,00	0,00
600	Tezsiz Yüksek Lisans Gelirleri	21.889.411,03	21.889.411,03	0,00	0,00
600	Sosyal Tesis İşletme Gelirleri	627.725,15	627.725,15	0,00	0,00
600	Yurt Yatak Ücreti Gelirleri	598.721,49	598.721,49	0,00	0,00
600	Uzaktan Öğretimden Elde Edilen Gelirler	106.179,00	106.179,00	0,00	0,00
600	Uzaktan Öğretim Materyal Gelirleri	51.900,00	51.900,00	0,00	0,00
600	667 S. KHK Kapsamında Tahsil Edilen Eğitim-Öğretim Ücretleri	18.082,38	18.082,38	0,00	0,00

600	Diğer hizmet gelirleri	8.665.735,33	8.665.735,33	0,00	0,00
600	Kira Gelirleri	15.079.253,90	15.079.253,90	0,00	0,00
600	Taşınmaz Kiraları	15.079.253,90	15.079.253,90	0,00	0,00
600	Lojman Kira Gelirleri	3.812.972,50	3.812.972,50	0,00	0,00
600	Ecrimisil Gelirleri	215.013,14	215.013,14	0,00	0,00
600	Diğer Taşınmaz Kira Gelirleri	11.051.268,26	11.051.268,26	0,00	0,00
600	Alınan Bağış ve Yardımlar ile Özel Gelirler	1.047.911.905,52	1.047.911.905,52	0,00	0,00
600	Yurt Dışından Alınan Bağış ve Yardımlar	42.755.473,70	42.755.473,70	0,00	0,00
600	Cari	42.755.473,70	42.755.473,70	0,00	0,00
600	AB den Alınan Bağış ve Yardımlar	42.755.473,70	42.755.473,70	0,00	0,00
600	Merkezi Yönetim Bütçesine Dahil İdarelerden Alınan Bağış ve Yardımlar	929.451.420,00	929.451.420,00	0,00	0,00
600	Cari	772.092.420,00	772.092.420,00	0,00	0,00
600	Hazine yardımı	772.092.420,00	772.092.420,00	0,00	0,00
600	Sermaye	157.359.000,00	157.359.000,00	0,00	0,00
600	Hazine yardımı	157.359.000,00	157.359.000,00	0,00	0,00
600	Diğer İdarelerden Alınan Bağış ve Yardımlar	1.325.329,29	1.325.329,29	0,00	0,00
600	Sermaye	1.325.329,29	1.325.329,29	0,00	0,00
600	Sosyal Güvenlik Kurumlarından Alınan Bağış ve Yardımlar	1.325.329,29	1.325.329,29	0,00	0,00
600	Kurumlardan ve Kişilerden Alınan Yardım ve Bağışlar	5.729.555,84	5.729.555,84	0,00	0,00
600	Cari	5.729.555,84	5.729.555,84	0,00	0,00

600	Kurumlardan alınan Bağış ve Yardımlar	4.095.064,95	4.095.064,95	0,00	0,00
600	Kurumlardan Alınan Şartlı Bağış ve Yardımlar	1.628.990,89	1.628.990,89	0,00	0,00
600	Kişilerden Alınan Şartlı Bağış ve Yardımlar	5.500,00	5.500,00	0,00	0,00
600	Proje Yardımları	68.650.126,69	68.650.126,69	0,00	0,00
600	Cari	31.137.762,82	31.137.762,82	0,00	0,00
600	Özel Bütçeli İdarelerden Alınan Proje Yardımları	27.792.022,82	27.792.022,82	0,00	0,00
600	YÖK Öğretim Üyesi Yetiştirme Programı Destekleri	10.000,00	10.000,00	0,00	0,00
600	YÖK Burs Destekleri	3.335.740,00	3.335.740,00	0,00	0,00
600	Sermaye	37.512.363,87	37.512.363,87	0,00	0,00
600	Genel Bütçeli İdarelerden Alınan Proje Yardımları	6.066.260,91	6.066.260,91	0,00	0,00
600	Özel Bütçeli İdarelerden Alınan Proje Yardımları	31.373.262,32	31.373.262,32	0,00	0,00
600	Diğerlerinden Alınan Proje Yardımları	72.840,64	72.840,64	0,00	0,00
600	Diğer Gelirler	26.366.111,95	26.366.111,95	0,00	0,00
600	Faiz Gelirleri	495.077,81	495.077,81	0,00	0,00
600	Diğer Faizler	495.077,81	495.077,81	0,00	0,00
600	Kişilerden Alacaklar Faizleri	75.475,49	75.475,49	0,00	0,00
600	Diğer Faizler	419.602,32	419.602,32	0,00	0,00
600	Kişi ve Kurumlardan Alınan Paylar	1.128.720,54	1.128.720,54	0,00	0,00
600	Özel Bütçeli İdarelere Ait Paylar	1.128.720,54	1.128.720,54	0,00	0,00

600	Araştırma Projeleri Gelirleri Payı	1.128.720,54	1.128.720,54	0,00	0,00
600	Para Cezaları	14.652,62	14.652,62	0,00	0,00
600	İdari Para Cezaları	14.513,04	14.513,04	0,00	0,00
600	Diğer İdari Para Cezaları	14.513,04	14.513,04	0,00	0,00
600	Diğer Para Cezaları	139,58	139,58	0,00	0,00
600	Yukarıda Tanımlanmayan Diğer Para Cezaları	139,58	139,58	0,00	0,00
600	Diğer Çeşitli Gelirler	24.727.660,98	24.727.660,98	0,00	0,00
600	Diğer Çeşitli Gelirler	24.727.660,98	24.727.660,98	0,00	0,00
600	İrat Kaydedilecek Nakdi Teminatlar	153.283,00	153.283,00	0,00	0,00
600	Kişilerden Alacaklar	1.466.033,45	1.466.033,45	0,00	0,00
600	Teknoloji Geliştirme Bölgeleri Gelirleri	1.239.158,90	1.239.158,90	0,00	0,00
600	Öğrenci Katkı Payı Telafi Gelirleri	15.130.192,70	15.130.192,70	0,00	0,00
600	Yukarıda Tanımlanmayan Diğer Çeşitli Gelirler	6.738.992,93	6.738.992,93	0,00	0,00
600	Değer ve Miktar değişimleri Gelirleri	8.820.718,04	8.820.718,04	0,00	0,00
600	Döviz Mevcudunun Değerlemesinden Oluşan Olumlu Kur Farkları	8.820.718,04	8.820.718,04	0,00	0,00
600	Proje Özel Hesabında Kayıtlı Tutarlardan Kaynaklananlar	8.820.718,04	8.820.718,04	0,00	0,00
600	Kamu İdarelerinden Bedelsiz Olarak Alınan Mali Olmayan Varlıklardan Elde Edilen Gelirler	246.662,07	246.662,07	0,00	0,00
600	Genel Bütçe Kapsamındaki Kamu İdarelerinden Bedelsiz	84.879,79	84.879,79	0,00	0,00

	Olarak Alınan Mali Olmayan Varlıklardan Elde Edilen Gelirler				
600	Bedelsiz Olarak Alınan Tesis Makine ve Cihazlar	84.879,79	84.879,79	0,00	0,00
600	Özel Bütçe Kapsamındaki Kamu İdarelerinden Bedelsiz Olarak Alınan Mali Olmayan Varlıklardan Elde Edilen Gelirler	161.782,28	161.782,28	0,00	0,00
600	Bedelsiz Olarak Alınan Demirbaşlar	161.782,28	161.782,28	0,00	0,00
610	İNDİRİM, İADE VE İSKONTOLAR HESABI	1.743.970,42	1.743.970,42	0,00	0,00
610	Teşebbüs ve Mülkiyet Gelirleri	298.181,94	298.181,94	0,00	0,00
610	Mal ve Hizmet Satış Gelirleri	279.715,92	279.715,92	0,00	0,00
610	Hizmet Gelirleri	279.715,92	279.715,92	0,00	0,00
610	Örgün ve Yaygın Öğretimden Elde Edilen Gelirler	49.266,79	49.266,79	0,00	0,00
610	İkinci Öğretimden Elde Edilen Gelirler	6.877,50	6.877,50	0,00	0,00
610	Yaz Okulu Gelirleri	84.810,06	84.810,06	0,00	0,00
610	Tezsiz Yüksek Lisans Gelirleri	115.695,65	115.695,65	0,00	0,00
610	Sosyal Tesis İşletme Gelirleri	420,00	420,00	0,00	0,00
610	Yurt Yatak Ücreti Gelirleri	13.420,92	13.420,92	0,00	0,00
610	Diğer hizmet gelirleri	9.225,00	9.225,00	0,00	0,00
610	Kira Gelirleri	18.466,02	18.466,02	0,00	0,00
610	Taşınmaz Kiraları	18.466,02	18.466,02	0,00	0,00
610	Lojman Kira Gelirleri	16.966,02	16.966,02	0,00	0,00

610	Diğer Taşınmaz Kira Gelirleri	1.500,00	1.500,00	0,00	0,00
610	Alınan Bağış ve Yardımlar ile Özel Gelirler	1.395.700,10	1.395.700,10	0,00	0,00
610	Yurt Dışından Alınan Bağış ve Yardımlar	140.442,39	140.442,39	0,00	0,00
610	Cari	140.442,39	140.442,39	0,00	0,00
610	AB den Alınan Bağış ve Yardımlar	140.442,39	140.442,39	0,00	0,00
610	Diğer İdarelerden Alınan Bağış ve Yardımlar	1.705,07	1.705,07	0,00	0,00
610	Sermaye	1.705,07	1.705,07	0,00	0,00
610	Sosyal Güvenlik Kurumlarından Alınan Bağış ve Yardımlar	1.705,07	1.705,07	0,00	0,00
610	Kurumlardan ve Kişilerden Alınan Yardım ve Bağışlar	340,00	340,00	0,00	0,00
610	Cari	340,00	340,00	0,00	0,00
610	Kurumlardan Alınan Şartlı Bağış ve Yardımlar	340,00	340,00	0,00	0,00
610	Proje Yardımları	1.253.212,64	1.253.212,64	0,00	0,00
610	Cari	571.631,00	571.631,00	0,00	0,00
610	YÖK Burs Destekleri	571.631,00	571.631,00	0,00	0,00
610	Sermaye	681.581,64	681.581,64	0,00	0,00
610	Özel Bütçeli İdarelerden Alınan Proje Yardımları	681.581,64	681.581,64	0,00	0,00
610	Diğer Gelirler	50.088,38	50.088,38	0,00	0,00
610	Diğer Çeşitli Gelirler	50.088,38	50.088,38	0,00	0,00
610	Diğer Çeşitli Gelirler	50.088,38	50.088,38	0,00	0,00
610	Kişilerden Alacaklar	718,11	718,11	0,00	0,00



610	Yukarıda Tanımlanmayan Diğer Çeşitli Gelirler	49.370,27	49.370,27	0,00	0,00
630	GİDERLER HESABI	1.020.891.891,03	1.020.891.891,03	0,00	0,00
630	PERSONEL GİDERLERİ	558.789.945,11	558.789.945,11	0,00	0,00
630	MEMURLAR	484.120.682,37	484.120.682,37	0,00	0,00
630	Temel Maaşlar	164.656.905,22	164.656.905,22	0,00	0,00
630	Temel Maaşlar	37.486.962,11	37.486.962,11	0,00	0,00
630	Taban Aylığı	127.169.943,11	127.169.943,11	0,00	0,00
630	Zamlar ve Tazminatlar	166.778.348,77	166.778.348,77	0,00	0,00
630	Zamlar ve Tazminatlar	166.778.348,77	166.778.348,77	0,00	0,00
630	Ödenekler	100.904.105,46	100.904.105,46	0,00	0,00
630	Ödenekler	100.904.105,46	100.904.105,46	0,00	0,00
630	Sosyal Haklar	4.982.723,47	4.982.723,47	0,00	0,00
630	Sosyal Haklar	4.982.723,47	4.982.723,47	0,00	0,00
630	Ek Çalışma Karşılıkları	45.418.865,32	45.418.865,32	0,00	0,00
630	Ek Çalışma Karşılıkları	1.181.907,55	1.181.907,55	0,00	0,00
630	Ek Ders Ücretleri	44.236.957,77	44.236.957,77	0,00	0,00
630	Ödül ve İkrariyeler	1.379.734,13	1.379.734,13	0,00	0,00
630	Ödül ve İkrariyeler	1.379.734,13	1.379.734,13	0,00	0,00
630	SÖZLEŞMELİ PERSONEL	8.213.977,99	8.213.977,99	0,00	0,00
630	Ücretler	7.219.039,20	7.219.039,20	0,00	0,00
630	657 S.K. 4/B Sözleşmeli Personel Ücretleri	4.829.961,91	4.829.961,91	0,00	0,00
630	Yabancı Uyruklu Sözleşmeli Personelin Ücretleri	2.389.077,29	2.389.077,29	0,00	0,00

630	Zamlar ve Tazminatlar	801.484,95	801.484,95	0,00	0,00
630	657 S.K. 4/B Sözleşmeli Personel Zam ve Tazminatları	801.484,95	801.484,95	0,00	0,00
630	Ödenekler	71.769,42	71.769,42	0,00	0,00
630	657 S.K. 4/B Sözleşmeli Personel Ödenekleri	71.769,42	71.769,42	0,00	0,00
630	Sosyal Haklar	92.895,95	92.895,95	0,00	0,00
630	657 S.K. 4/B Sözleşmeli Personel Sosyal Hakları	92.895,95	92.895,95	0,00	0,00
630	Diğer Giderler	28.788,47	28.788,47	0,00	0,00
630	Diğer Sözleşmeli Personelin Diğer Giderleri	28.788,47	28.788,47	0,00	0,00
630	İŞÇİLER	63.373.993,65	63.373.993,65	0,00	0,00
630	Ücretler	40.827.956,45	40.827.956,45	0,00	0,00
630	Sürekli işçilerin Ücretleri	2.002.684,75	2.002.684,75	0,00	0,00
630	375 S. KHK'nın Geçici 23 üncü Md. Kapsamında Sürekli İşçi Kadrolarına Geçirilen İşçilerin Ücretleri	38.825.271,70	38.825.271,70	0,00	0,00
630	İhbar ve Kıdem Tazminatları	1.096.812,56	1.096.812,56	0,00	0,00
630	Sürekli İşçilerin İhbar ve Kıdem Tazminatları	3.214,02	3.214,02	0,00	0,00
630	375 S. KHK'nın Geçici 23 üncü Md. Kapsamında Sürekli İşçi Kadrolarına Geçirilen İşçilerin İhbar ve Kıdem Tazminatları	1.093.598,54	1.093.598,54	0,00	0,00
630	Sosyal Haklar	9.515.134,95	9.515.134,95	0,00	0,00
630	Sürekli İşçilerin Sosyal Hakları	416.655,08	416.655,08	0,00	0,00
630	375 S. KHK'nın Geçici 23 üncü Md. Kapsamında Sürekli İşçi Kadrolarına Geçirilen İşçilerin	9.098.479,87	9.098.479,87	0,00	0,00

	Sosyal Hakları				
630	Fazla Mesailer	612,86	612,86	0,00	0,00
630	Sürekli İşçilerin Fazla Mesailer	612,86	612,86	0,00	0,00
630	Ödül ve İkrariyeler	11.933.476,83	11.933.476,83	0,00	0,00
630	Sürekli İşçilerin Ödül ve İkrariyeler	609.693,10	609.693,10	0,00	0,00
630	375 S. KHK'nın Geçici 23 üncü Md. Kapsamında Sürekli İşçi Kadrolarına Geçirilen İşçilerin Ödül ve İkrariyeler	11.323.783,73	11.323.783,73	0,00	0,00
630	Geçici Süreli Çalışanlar	2.710.092,14	2.710.092,14	0,00	0,00
630	Ücretler	2.710.092,14	2.710.092,14	0,00	0,00
630	Vizesiz Geçici İşçilerin Ücretleri	109.954,00	109.954,00	0,00	0,00
630	Aday Çıracak, Çıracak ve Stajyer Öğrencilerin Ücretleri	24.263,89	24.263,89	0,00	0,00
630	Kısmi Zamanlı Çalışan Öğrencilerin Ücretleri	1.671.334,00	1.671.334,00	0,00	0,00
630	Ders Ücreti Karşılığında Görevlendirilenlerin Ücretleri	771.231,39	771.231,39	0,00	0,00
630	Diğer Geçici Süreli Çalışanlara Yapılacak Ödemeler	133.308,86	133.308,86	0,00	0,00
630	Diğer Personel	371.198,96	371.198,96	0,00	0,00
630	Ücret ve Diğer Ödemeler	371.198,96	371.198,96	0,00	0,00
630	Diğer Personele Yapılan Diğer Ödemeler	371.198,96	371.198,96	0,00	0,00
630	Sosyal Güvenlik Kurumlarına Devlet Primi Giderleri	84.562.056,98	84.562.056,98	0,00	0,00
630	Memurlar	68.542.346,98	68.542.346,98	0,00	0,00
630	Sosyal Güvenlik Kurumuna	68.542.346,98	68.542.346,98	0,00	0,00

630	Sosyal Güvenlik Primi Ödemeleri	42.043.834,18	42.043.834,18	0,00	0,00
630	Sağlık Primi Ödemeleri	26.498.512,80	26.498.512,80	0,00	0,00
630	Sözleşmeli Personel	1.441.353,36	1.441.353,36	0,00	0,00
630	Sosyal Güvenlik Kurumuna	1.398.164,65	1.398.164,65	0,00	0,00
630	Sosyal Güvenlik Primi Ödemeleri	891.273,86	891.273,86	0,00	0,00
630	Sağlık Primi Ödemeleri	506.890,79	506.890,79	0,00	0,00
630	İşsizlik Sigortası Fonuna	43.188,71	43.188,71	0,00	0,00
630	İşsizlik Sigortası Fonuna	43.188,71	43.188,71	0,00	0,00
630	İşçiler	13.349.774,20	13.349.774,20	0,00	0,00
630	Sosyal Güvenlik Kurumuna	12.163.125,26	12.163.125,26	0,00	0,00
630	Sosyal Güvenlik Primi Ödemeleri	12.137.260,77	12.137.260,77	0,00	0,00
630	Sağlık Primi Ödemeleri	25.864,49	25.864,49	0,00	0,00
630	İşsizlik Sigortası Fonuna	1.186.648,94	1.186.648,94	0,00	0,00
630	İşsizlik Sigortası Fonuna	1.186.648,94	1.186.648,94	0,00	0,00
630	Geçici Süreli Çalışanlar	1.228.582,44	1.228.582,44	0,00	0,00
630	Sosyal Güvenlik Kurumuna	1.223.717,20	1.223.717,20	0,00	0,00
630	Sosyal Güvenlik Primi Ödemeleri	892.060,05	892.060,05	0,00	0,00
630	Sağlık Primi Ödemeleri	331.657,15	331.657,15	0,00	0,00
630	İşsizlik Sigortası Fonuna	4.865,24	4.865,24	0,00	0,00
630	İşsizlik Sigortası Fonuna	4.865,24	4.865,24	0,00	0,00
630	Mal ve Hizmet Alım Giderleri	206.671.138,56	206.671.138,56	0,00	0,00
630	Üretime Yönelik Mal ve	348.734,95	348.734,95	0,00	0,00

	Malzeme Alımları				
630	Metal Ürünü Alımları	140.359,94	140.359,94	0,00	0,00
630	Metal Ürünü Alımları	140.359,94	140.359,94	0,00	0,00
630	Diğer Üretim Mal ve Malzemesi Alımları	208.375,01	208.375,01	0,00	0,00
630	Diğer Üretim Mal ve Malzemesi Alımları	208.375,01	208.375,01	0,00	0,00
630	Tüketime Yönelik Mal ve Malzeme Alımları	125.346.421,44	125.346.421,44	0,00	0,00
630	Kırtasiye, Yayın, Baskı ve Büro Malzemesi Alımları	280.438,54	280.438,54	0,00	0,00
630	Kırtasiye Alımları	4.000,00	4.000,00	0,00	0,00
630	Diğer Yayın Alımları	2.000,00	2.000,00	0,00	0,00
630	Baskı ve Cilt Giderleri	274.438,54	274.438,54	0,00	0,00
630	Su ve Temizlik Malzemesi Alımları	3.733.530,23	3.733.530,23	0,00	0,00
630	Su Alımları	2.522.794,00	2.522.794,00	0,00	0,00
630	Temizlik Malzemesi Alımları	1.210.736,23	1.210.736,23	0,00	0,00
630	Enerji Alımları	59.247.576,38	59.247.576,38	0,00	0,00
630	Yakacak Alımları	16.202.103,00	16.202.103,00	0,00	0,00
630	Akaryakıt ve Yağ Alımları	1.123.939,20	1.123.939,20	0,00	0,00
630	Elektrik Alımları	41.921.534,18	41.921.534,18	0,00	0,00
630	Yiyecek, İçecek ve Yem Alımları	45.090.684,40	45.090.684,40	0,00	0,00
630	Yiyecek Alımları	45.090.684,40	45.090.684,40	0,00	0,00
630	Özel Malzeme Alımları	14.975.411,50	14.975.411,50	0,00	0,00
630	Laboratuvar Malzemesi ile Kimyevi ve Temrinlik Malzeme	14.474.000,00	14.474.000,00	0,00	0,00

	Alımları				
630	Diğer Özel Malzeme Alımları	501.411,50	501.411,50	0,00	0,00
630	Diğer Tüketim Mal ve Malzemesi Alımları	2.018.780,39	2.018.780,39	0,00	0,00
630	Bahçe Malzemesi Alımları ile Yapım ve Bakım Giderleri	14.626,10	14.626,10	0,00	0,00
630	Diğer Tüketim Mal ve Malzemesi Alımları	2.004.154,29	2.004.154,29	0,00	0,00
630	Yolluklar	30.056.589,20	30.056.589,20	0,00	0,00
630	Geçici Görev Yollukları	1.956.910,64	1.956.910,64	0,00	0,00
630	Yurtiçi Geçici Görev Yollukları	610.111,10	610.111,10	0,00	0,00
630	Yurtdışı Geçici Görev Yollukları	1.346.799,54	1.346.799,54	0,00	0,00
630	Sürekli Görev Yollukları	231.935,29	231.935,29	0,00	0,00
630	Yurtiçi Sürekli Görev Yollukları	231.935,29	231.935,29	0,00	0,00
630	Diğer Yolluklar	27.867.743,27	27.867.743,27	0,00	0,00
630	Profesör Uzman ve Memur Mübadele Giderleri	44.099,37	44.099,37	0,00	0,00
630	Öğrenci Mübadele Giderleri	27.823.643,90	27.823.643,90	0,00	0,00
630	Görev Giderleri	308.351,70	308.351,70	0,00	0,00
630	Ödenecek Vergi, Resim, Harçlar ve Benzeri Giderler	11.724,76	11.724,76	0,00	0,00
630	İşletme Ruhsatı Ödemeleri ve Benzeri Giderler	11.724,76	11.724,76	0,00	0,00
630	Mahkeme Harç ve Giderleri	296.626,94	296.626,94	0,00	0,00
630	Mahkeme Harç ve Giderleri	296.626,94	296.626,94	0,00	0,00
630	Hizmet Alımları	47.143.127,42	47.143.127,42	0,00	0,00
630	Genel Hizmet Alımları	9.954.529,70	9.954.529,70	0,00	0,00

630	Etüt-Proje Birlikçi Ekspertiz Giderleri	3.934.873,07	3.934.873,07	0,00	0,00
630	Araştırma ve Geliştirme Hizmet Alım Giderleri	525.559,15	525.559,15	0,00	0,00
630	Bilgisayar Hizmet Alım Giderleri	1.770,00	1.770,00	0,00	0,00
630	Diğer Genel Hizmet Alımları	5.492.327,48	5.492.327,48	0,00	0,00
630	Haberleşme Giderleri	532.200,78	532.200,78	0,00	0,00
630	Posta ve Telgraf Giderleri	79.962,65	79.962,65	0,00	0,00
630	Telefon Abonelik ve Kullanım Ücretleri	252.958,93	252.958,93	0,00	0,00
630	Bilgiye Abonelik Giderleri	1.650,00	1.650,00	0,00	0,00
630	Diğer Haberleşme Giderleri	197.629,20	197.629,20	0,00	0,00
630	Taşıma Giderleri	240.337,56	240.337,56	0,00	0,00
630	Yolcu Taşıma Giderleri	8.722,56	8.722,56	0,00	0,00
630	Yük Taşıma Giderleri	22.715,00	22.715,00	0,00	0,00
630	Geçiş Ücretleri	203.000,00	203.000,00	0,00	0,00
630	Diğer Taşıma Giderleri	5.900,00	5.900,00	0,00	0,00
630	Tarifeye Bağlı Ödemeler	277.165,32	277.165,32	0,00	0,00
630	İlan Giderleri	159.281,32	159.281,32	0,00	0,00
630	Sigorta Giderleri	117.884,00	117.884,00	0,00	0,00
630	Kiralar	25.363.385,27	25.363.385,27	0,00	0,00
630	Taşıt Kiralama Giderleri	14.617.699,17	14.617.699,17	0,00	0,00
630	İş Makinası Kiralama Giderleri	4.130,00	4.130,00	0,00	0,00
630	Hizmet Binası Kiralama Giderleri	53.386,74	53.386,74	0,00	0,00

630	Bilgisayar, Bilgisayar Sistemleri ve Yazılımları Kiralama Giderleri	18.168,50	18.168,50	0,00	0,00
630	Personel Servisi Kiralama Giderleri	10.670.000,86	10.670.000,86	0,00	0,00
630	Diğer Hizmet Alımları	10.775.508,79	10.775.508,79	0,00	0,00
630	Kurslara Katılma ve Eğitim Giderleri	69.920,75	69.920,75	0,00	0,00
630	Lojman İşletme Maliyetlerine Katılım Giderleri	157.736,18	157.736,18	0,00	0,00
630	Diğer Binaların İşletme Maliyetlerine Katılım Giderleri	95.977,00	95.977,00	0,00	0,00
630	Sınıflandırmaya Girmeyen Diğer Hizmet Alımları	10.451.874,86	10.451.874,86	0,00	0,00
630	Menkul Mal, Gayrimaddi Hak Alım, Bakım ve Onarım Giderleri	2.725.242,78	2.725.242,78	0,00	0,00
630	Menkul Mal Alım Giderleri	1.378.088,28	1.378.088,28	0,00	0,00
630	Büro ve İşyeri Mal ve Malzeme Alımları	73.545,08	73.545,08	0,00	0,00
630	Büro ve İşyeri Makine ve Techizat Alımları	967.000,00	967.000,00	0,00	0,00
630	Diğer Dayanıklı Mal ve Malzeme Alımları	337.543,20	337.543,20	0,00	0,00
630	Gayri Maddi Hak Alımları	743.879,05	743.879,05	0,00	0,00
630	Bilgisayar Yazılım Alımları ve Yapımları	195.272,00	195.272,00	0,00	0,00
630	Fikri Hak Alımları	10.000,00	10.000,00	0,00	0,00
630	Diğer Gayri Maddi Hak Alımları	538.607,05	538.607,05	0,00	0,00
630	Bakım ve Onarım Giderleri	603.275,45	603.275,45	0,00	0,00
630	Tefrişat Bakım ve Onarım	14.415,00	14.415,00	0,00	0,00

	Giderleri				
630	Makine Teçhizat Bakım ve Onarım Giderleri	197.194,80	197.194,80	0,00	0,00
630	Taşıt Bakım ve Onarım Giderleri	29.423,83	29.423,83	0,00	0,00
630	Diğer Bakım ve Onarım Giderleri	362.241,82	362.241,82	0,00	0,00
630	Gayrimenkul Mal Bakım ve Onarım Giderleri	742.671,07	742.671,07	0,00	0,00
630	Hizmet Binası Bakım ve Onarım Giderleri	655.670,65	655.670,65	0,00	0,00
630	Büro Bakım ve Onarımı Giderleri	34.365,14	34.365,14	0,00	0,00
630	Eğitim ve Öğretim Tesisi Bakım ve Onarımı Giderleri	289.522,79	289.522,79	0,00	0,00
630	Diğer Hizmet Binası Bakım ve Onarım Giderleri	331.782,72	331.782,72	0,00	0,00
630	Lojman Bakım ve Onarımı Giderleri	4.332,00	4.332,00	0,00	0,00
630	Lojman Bakım ve Onarımı Giderleri	4.332,00	4.332,00	0,00	0,00
630	Sosyal Tesis Bakım ve Onarımı Giderleri	34.381,00	34.381,00	0,00	0,00
630	Sosyal Tesis Bakım ve Onarımı Giderleri	34.381,00	34.381,00	0,00	0,00
630	Diğer Taşınmaz Yapım, Bakım ve Onarım Giderleri	48.287,42	48.287,42	0,00	0,00
630	Diğer Taşınmaz Yapım, Bakım ve Onarım Giderleri	48.287,42	48.287,42	0,00	0,00
630	Cari Transferler	79.834.548,85	79.834.548,85	0,00	0,00
630	Görevlendirme Giderleri	64.388.894,61	64.388.894,61	0,00	0,00

630	Sosyal Güvenlik Kurumlarına	64.388.894,61	64.388.894,61	0,00	0,00
630	5510 Sayılı Kanunun 4/c Maddesi Kapsamındaki Sigortalılara Vazife Malüllük Aylıkları İle Bunların Hak Sahiplerine Bağlanacak Ölüm Aylıkları Karşılığı Ödenecek Ek Karşılıklar	18.113.220,88	18.113.220,88	0,00	0,00
630	Sosyal Güvenlik Kurumuna 5434 Sayılı Kanun Kapsamında Emekli İkramiyeleri Karşılığı Yapılan Ödemeler	16.491.477,20	16.491.477,20	0,00	0,00
630	Sosyal Güvenlik Kurumuna Makam, Temsil, Görev ve Kadrosuzluk Tazminatları Karşılığı Yapılan Ödemeler	29.784.196,53	29.784.196,53	0,00	0,00
630	Kar Amacı Gütmeyen Kuruluşlara Yapılan Transferler	1.976.168,96	1.976.168,96	0,00	0,00
630	Kar Amacı Gütmeyen Kuruluşlara	1.976.168,96	1.976.168,96	0,00	0,00
630	Kamu İşveren Sendikalarına	11.000,00	11.000,00	0,00	0,00
630	Memurların Öğle Yemeğine Yardım	1.894.479,94	1.894.479,94	0,00	0,00
630	Kar Amacı Gütmeyen Diğer Kuruluşlara	70.689,02	70.689,02	0,00	0,00
630	Hanehalkı ve İşletmelere Yapılan Transferler	13.469.485,28	13.469.485,28	0,00	0,00
630	Burslar ve Harçlıklar	10.397.253,42	10.397.253,42	0,00	0,00
630	Yurtiçi Burslar ve Harçlıklar	10.397.253,42	10.397.253,42	0,00	0,00
630	Hane Halkına ve İşletmelere Yapılan Diğer Transferler	3.072.231,86	3.072.231,86	0,00	0,00
630	Sınıflandırmaya Girmeyen Hane Halkı ve İşletmelere Yapılan Diğer Transferler	3.072.231,86	3.072.231,86	0,00	0,00



630	Değer ve Miktar Değişimleri Giderleri	1.011.218,04	1.011.218,04	0,00	0,00
630	Döviz Mevcudunun Değerlemesinden Oluşan Olumsuz Kur Farkları	1.011.217,93	1.011.217,93	0,00	0,00
630	Proje Özel Hes.Kayıtlı Tut.Değerlemesinden Kaynaklananlar	1.011.217,93	1.011.217,93	0,00	0,00
630	Stokların Değerlemesinden Oluşan Olumsuz Farklar	0,11	0,11	0,00	0,00
630	Amortisman Giderleri	46.038.708,56	46.038.708,56	0,00	0,00
630	Maddi Duran Varlıkların Amortisman Giderleri	34.135.989,39	34.135.989,39	0,00	0,00
630	Yer Altı ve Yer Üstü Düzenlerinin Amortisman Giderleri	3.525.242,67	3.525.242,67	0,00	0,00
630	Binaların Amortisman Giderleri	11.004.401,06	11.004.401,06	0,00	0,00
630	Tesis, Makine ve Cihazların Amortisman Giderleri	11.440.955,29	11.440.955,29	0,00	0,00
630	Taşıtların Amortisman Giderleri	117.723,57	117.723,57	0,00	0,00
630	Demirbaşların Amortisman Giderleri	8.047.666,80	8.047.666,80	0,00	0,00
630	Maddi Olmayan Duran Varlıkların Amortisman Giderleri	11.865.667,16	11.865.667,16	0,00	0,00
630	Hakların Amortisman Giderleri	11.865.667,16	11.865.667,16	0,00	0,00
630	Diğer Duran Varlıkların Amortisman Giderleri	37.052,01	37.052,01	0,00	0,00
630	Elden Çıkarılacak Maddi Duran Varlıkların Amortisman Giderle	37.052,01	37.052,01	0,00	0,00



630	İlk Madde ve Malzeme Giderleri	17.664.802,37	17.664.802,37	0,00	0,00
630	Kırtasiye Malzemeleri	1.878.480,70	1.878.480,70	0,00	0,00
630	Beslenme/Gıda Amaçlı ve Mutfakta Kullanılan Tüketim Malzemeleri	283.535,11	283.535,11	0,00	0,00
630	Tıbbi ve Laboratuvar Sarf Malzemeleri	5.534.694,55	5.534.694,55	0,00	0,00
630	Yakıtlar, Yakıt Katkıları ve Katkı Yağlar	73.759,43	73.759,43	0,00	0,00
630	Temizleme Ekipmanları	1.580.656,27	1.580.656,27	0,00	0,00
630	Giyecek, Mefruşat ve Tuhafiye Malzemeleri	1.007.259,42	1.007.259,42	0,00	0,00
630	Yiyecek	477,90	477,90	0,00	0,00
630	Zirai Maddeler	4.880,00	4.880,00	0,00	0,00
630	Yem	34.742,93	34.742,93	0,00	0,00
630	Bakım Onarım ve Üretim Malzemeleri	1.496.857,38	1.496.857,38	0,00	0,00
630	Yedek Parçalar	1.695.131,44	1.695.131,44	0,00	0,00
630	Nakil Vasıtaları Lastikleri	5.428,00	5.428,00	0,00	0,00
630	Değişim, Bağış ve Satış Amaçlı Yayınlar	11.167,29	11.167,29	0,00	0,00
630	Spor Malzemeleri Grubu	36.283,74	36.283,74	0,00	0,00
630	Basıncılı Ekipmanlar	162.687,83	162.687,83	0,00	0,00
630	Diğer Tüketim Amaçlı Malzemeler	3.858.760,38	3.858.760,38	0,00	0,00
630	Proje Kapsamında Yapılan Cari Giderler	26.209.539,09	26.209.539,09	0,00	0,00
630	Proje Kapsamında Yapılan Cari Giderler	26.209.539,09	26.209.539,09	0,00	0,00

630	Menkul Sermaye Üretim Giderleri	4.251.000,00	4.251.000,00	0,00	0,00
630	Müşavir Firma ve Kişilere Ödemeler	4.251.000,00	4.251.000,00	0,00	0,00
630	Gayrimenkul Sermaye Üretim Giderleri	3.157.531,89	3.157.531,89	0,00	0,00
630	Diğer Gayrimenkul Sermaye Üretim Giderleri	3.157.531,89	3.157.531,89	0,00	0,00
630	Menkul Malların Büyük Onarım Giderleri	1.026.274,90	1.026.274,90	0,00	0,00
630	Malzeme Giderleri	4.500,00	4.500,00	0,00	0,00
630	Menkul Malların Diğer Büyük Onarım Giderleri	1.021.774,90	1.021.774,90	0,00	0,00
630	Gayrimenkul Büyük Onarım Giderleri	17.064.920,74	17.064.920,74	0,00	0,00
630	Müşavir Firma ve Kişilere Ödemeler	263.364,20	263.364,20	0,00	0,00
630	Diğer Gayrimenkul Büyük Onarım Giderleri	16.801.556,54	16.801.556,54	0,00	0,00
630	Diğer Sermaye Giderleri	709.811,56	709.811,56	0,00	0,00
630	Yolluk Giderleri	84.369,08	84.369,08	0,00	0,00
630	Diğer Sermaye Giderleri	625.442,48	625.442,48	0,00	0,00
630	Diğer Giderler	109.933,47	109.933,47	0,00	0,00
630	Yukarıda Tanımlanamayan Diğer Gideler	109.933,47	109.933,47	0,00	0,00
690	FAALİYET SONUÇLARI HESABI	1.943.927.150,53	1.943.927.150,53	0,00	0,00
800	BÜTÇE GELİRLERİ HESABI	965.992.810,46	965.992.810,46	0,00	0,00
800	Teşebbüs ve Mülkiyet Gelirleri	60.037.067,99	60.037.067,99	0,00	0,00
800	Mal ve Hizmet Satış Gelirleri	47.808.548,66	47.808.548,66	0,00	0,00

800	Mal Satış Gelirleri	35.016,00	35.016,00	0,00	0,00
800	Şartname, Basılı Evrak, Form Satış Gelirleri	28.700,00	28.700,00	0,00	0,00
800	Kitap,Yayın vb. Satış Gelirleri	6.316,00	6.316,00	0,00	0,00
800	Hizmet Gelirleri	47.773.532,66	47.773.532,66	0,00	0,00
800	Avukatlık Vekalet Ücreti Gelirleri	62.856,85	62.856,85	0,00	0,00
800	Örgün ve Yaygın Öğretimden Elde Edilen Gelirler	13.439.163,61	13.439.163,61	0,00	0,00
800	Sınav, Kayıt ve Bunlara İlişkin Diğer Hizmet Gelirleri	92.412,93	92.412,93	0,00	0,00
800	İkinci Öğretimden Elde Edilen Gelirler	904.626,28	904.626,28	0,00	0,00
800	Yaz Okulu Gelirleri	1.308.545,61	1.308.545,61	0,00	0,00
800	Tezsiz Yüksek Lisans Gelirleri	21.889.411,03	21.889.411,03	0,00	0,00
800	Sosyal Tesis İşletme Gelirleri	635.898,15	635.898,15	0,00	0,00
800	Yurt Yatak Ücreti Gelirleri	598.721,49	598.721,49	0,00	0,00
800	Uzaktan Öğretimden Elde Edilen Gelirler	106.179,00	106.179,00	0,00	0,00
800	Uzaktan Öğretim Materyal Gelirleri	51.900,00	51.900,00	0,00	0,00
800	667 S. KHK Kapsamında Tahsil Edilen Eğitim-Öğretim Ücretleri	18.082,38	18.082,38	0,00	0,00
800	Diğer hizmet gelirleri	8.665.735,33	8.665.735,33	0,00	0,00
800	Kira Gelirleri	12.228.519,33	12.228.519,33	0,00	0,00
800	Taşınmaz Kiraları	12.228.519,33	12.228.519,33	0,00	0,00
800	Lojman Kira Gelirleri	3.812.972,50	3.812.972,50	0,00	0,00
800	Diğer Taşınmaz Kira Gelirleri	8.415.546,83	8.415.546,83	0,00	0,00

800	Alınan Bağış ve Yardımlar ile Özel Gelirler	879.729.414,56	879.729.414,56	0,00	0,00
800	Merkezi Yönetim Bütçesine Dahil İdarelerden Alınan Bağış ve Yardımlar	874.742.393,31	874.742.393,31	0,00	0,00
800	Cari	756.256.000,00	756.256.000,00	0,00	0,00
800	Hazine yardımı	756.256.000,00	756.256.000,00	0,00	0,00
800	Sermaye	118.486.393,31	118.486.393,31	0,00	0,00
800	Hazine yardımı	118.486.393,31	118.486.393,31	0,00	0,00
800	Kurumlardan ve Kişilerden Alınan Yardım ve Bağışlar	1.633.490,89	1.633.490,89	0,00	0,00
800	Cari	1.633.490,89	1.633.490,89	0,00	0,00
800	Kişilerden alınan Bağış ve Yardımlar	4.500,00	4.500,00	0,00	0,00
800	Kurumlardan Alınan Şartlı Bağış ve Yardımlar	1.628.990,89	1.628.990,89	0,00	0,00
800	Proje Yardımları	3.353.530,36	3.353.530,36	0,00	0,00
800	Cari	3.345.740,00	3.345.740,00	0,00	0,00
800	YÖK Öğretim Üyesi Yetiştirme Programı Destekleri	10.000,00	10.000,00	0,00	0,00
800	YÖK Burs Destekleri	3.335.740,00	3.335.740,00	0,00	0,00
800	Sermaye	7.790,36	7.790,36	0,00	0,00
800	Özel Bütçeli İdarelerden Alınan Proje Yardımları	7.790,36	7.790,36	0,00	0,00
800	Diğer Gelirler	26.226.327,91	26.226.327,91	0,00	0,00
800	Faiz Gelirleri	495.077,81	495.077,81	0,00	0,00
800	Diğer Faizler	495.077,81	495.077,81	0,00	0,00
800	Kişilerden Alacaklar Faizleri	75.475,49	75.475,49	0,00	0,00

800	Diğer Faizler	419.602,32	419.602,32	0,00	0,00
800	Kişi ve Kurumlardan Alınan Paylar	1.128.720,54	1.128.720,54	0,00	0,00
800	Özel Bütçeli İdarelere Ait Paylar	1.128.720,54	1.128.720,54	0,00	0,00
800	Araştırma Projeleri Gelirleri Payı	1.128.720,54	1.128.720,54	0,00	0,00
800	Para Cezaları	14.651,85	14.651,85	0,00	0,00
800	İdari Para Cezaları	14.513,04	14.513,04	0,00	0,00
800	Diğer İdari Para Cezaları	14.513,04	14.513,04	0,00	0,00
800	Diğer Para Cezaları	138,81	138,81	0,00	0,00
800	Yukarıda Tanımlanmayan Diğer Para Cezaları	138,81	138,81	0,00	0,00
800	Diğer Çeşitli Gelirler	24.587.877,71	24.587.877,71	0,00	0,00
800	Diğer Çeşitli Gelirler	24.587.877,71	24.587.877,71	0,00	0,00
800	İrat Kaydedilecek Nakdi Teminatlar	153.283,00	153.283,00	0,00	0,00
800	Kişilerden Alacaklar	1.659.062,31	1.659.062,31	0,00	0,00
800	Teknoloji Geliştirme Bölgeleri Gelirleri	1.239.158,90	1.239.158,90	0,00	0,00
800	Öğrenci Katkı Payı Telafi Gelirleri	15.130.192,70	15.130.192,70	0,00	0,00
800	Yukarıda Tanımlanmayan Diğer Çeşitli Gelirler	6.406.180,80	6.406.180,80	0,00	0,00
805	GELİR YANSITMA HESABI	942.572.699,18	942.572.699,18	0,00	0,00
810	BÜTÇE GELİRLERİNDEN RET VE İADELER HESABI	920.241,32	920.241,32	0,00	0,00
810	Teşebbüs ve Mülkiyet Gelirleri	298.181,94	298.181,94	0,00	0,00

810	Mal ve Hizmet Satış Gelirleri	279.715,92	279.715,92	0,00	0,00
810	Hizmet Gelirleri	279.715,92	279.715,92	0,00	0,00
810	Örgün ve Yaygın Öğretimden Elde Edilen Gelirler	49.266,79	49.266,79	0,00	0,00
810	İkinci Öğretimden Elde Edilen Gelirler	6.877,50	6.877,50	0,00	0,00
810	Yaz Okulu Gelirleri	84.810,06	84.810,06	0,00	0,00
810	Tezsiz Yüksek Lisans Gelirleri	115.695,65	115.695,65	0,00	0,00
810	Sosyal Tesis İşletme Gelirleri	420,00	420,00	0,00	0,00
810	Yurt Yatak Ücreti Gelirleri	13.420,92	13.420,92	0,00	0,00
810	Diğer hizmet gelirleri	9.225,00	9.225,00	0,00	0,00
810	Kira Gelirleri	18.466,02	18.466,02	0,00	0,00
810	Taşınmaz Kiraları	18.466,02	18.466,02	0,00	0,00
810	Lojman Kira Gelirleri	16.966,02	16.966,02	0,00	0,00
810	Diğer Taşınmaz Kira Gelirleri	1.500,00	1.500,00	0,00	0,00
810	Alınan Bağış ve Yardımlar ile Özel Gelirler	571.971,00	571.971,00	0,00	0,00
810	Kurumlardan ve Kişilerden Alınan Yardım ve Bağışlar	340,00	340,00	0,00	0,00
810	Cari	340,00	340,00	0,00	0,00
810	Kurumlardan Alınan Şartlı Bağış ve Yardımlar	340,00	340,00	0,00	0,00
810	Proje Yardımları	571.631,00	571.631,00	0,00	0,00
810	Cari	571.631,00	571.631,00	0,00	0,00
810	YÖK Burs Destekleri	571.631,00	571.631,00	0,00	0,00
810	Diğer Gelirler	50.088,38	50.088,38	0,00	0,00

810	Diğer Çeşitli Gelirler	50.088,38	50.088,38	0,00	0,00
810	Diğer Çeşitli Gelirler	50.088,38	50.088,38	0,00	0,00
810	Kişilerden Alacaklar	718,11	718,11	0,00	0,00
810	Yukarıda Tanımlanmayan Diğer Çeşitli Gelirler	49.370,27	49.370,27	0,00	0,00
830	BÜTÇE GİDERLERİ HESABI	995.801.826,13	995.801.826,13	0,00	0,00
830	PERSONEL GİDERLERİ	556.899.050,38	556.899.050,38	0,00	0,00
830	MEMURLAR	482.740.948,24	482.740.948,24	0,00	0,00
830	Temel Maaşlar	164.656.905,22	164.656.905,22	0,00	0,00
830	Temel Maaşlar	37.486.962,11	37.486.962,11	0,00	0,00
830	Taban Aylığı	127.169.943,11	127.169.943,11	0,00	0,00
830	Zamlar ve Tazminatlar	166.778.348,77	166.778.348,77	0,00	0,00
830	Zamlar ve Tazminatlar	166.778.348,77	166.778.348,77	0,00	0,00
830	Ödenekler	100.904.105,46	100.904.105,46	0,00	0,00
830	Ödenekler	100.904.105,46	100.904.105,46	0,00	0,00
830	Sosyal Haklar	4.982.723,47	4.982.723,47	0,00	0,00
830	Sosyal Haklar	4.982.723,47	4.982.723,47	0,00	0,00
830	Ek Çalışma Karşılıkları	45.418.865,32	45.418.865,32	0,00	0,00
830	Ek Çalışma Karşılıkları	1.181.907,55	1.181.907,55	0,00	0,00
830	Ek Ders Ücretleri	44.236.957,77	44.236.957,77	0,00	0,00
830	SÖZLEŞMELİ PERSONEL	8.185.189,52	8.185.189,52	0,00	0,00
830	Ücretler	7.219.039,20	7.219.039,20	0,00	0,00
830	657 S.K. 4/B Sözleşmeli Personel Ücretleri	4.829.961,91	4.829.961,91	0,00	0,00
830	Yabancı Uyruklu Sözleşmeli	2.389.077,29	2.389.077,29	0,00	0,00



	Personelin Ücretleri				
830	Zamlar ve Tazminatlar	801.484,95	801.484,95	0,00	0,00
830	657 S.K. 4/B Sözleşmeli Personel Zam ve Tazminatları	801.484,95	801.484,95	0,00	0,00
830	Ödenekler	71.769,42	71.769,42	0,00	0,00
830	657 S.K. 4/B Sözleşmeli Personel Ödenekleri	71.769,42	71.769,42	0,00	0,00
830	Sosyal Haklar	92.895,95	92.895,95	0,00	0,00
830	657 S.K. 4/B Sözleşmeli Personel Sosyal Hakları	92.895,95	92.895,95	0,00	0,00
830	İŞÇİLER	63.373.993,65	63.373.993,65	0,00	0,00
830	Ücretler	40.827.956,45	40.827.956,45	0,00	0,00
830	Sürekli işçilerin Ücretleri	2.002.684,75	2.002.684,75	0,00	0,00
830	375 S. KHK'nın Geçici 23 üncü Md. Kapsamında Sürekli İşçi Kadrolarına Geçirilen İşçilerin Ücretleri	38.825.271,70	38.825.271,70	0,00	0,00
830	İhbar ve Kıdem Tazminatları	1.096.812,56	1.096.812,56	0,00	0,00
830	Sürekli İşçilerin İhbar ve Kıdem Tazminatları	3.214,02	3.214,02	0,00	0,00
830	375 S. KHK'nın Geçici 23 üncü Md. Kapsamında Sürekli İşçi Kadrolarına Geçirilen İşçilerin İhbar ve Kıdem Tazminatları	1.093.598,54	1.093.598,54	0,00	0,00
830	Sosyal Haklar	9.515.134,95	9.515.134,95	0,00	0,00
830	Sürekli İşçilerin Sosyal Hakları	416.655,08	416.655,08	0,00	0,00
830	375 S. KHK'nın Geçici 23 üncü Md. Kapsamında Sürekli İşçi Kadrolarına Geçirilen İşçilerin Sosyal Hakları	9.098.479,87	9.098.479,87	0,00	0,00
830	Fazla Mesailer	612,86	612,86	0,00	0,00

830	Sürekli İşçilerin Fazla Mesailerini	612,86	612,86	0,00	0,00
830	Ödül ve İkrariyeler	11.933.476,83	11.933.476,83	0,00	0,00
830	Sürekli İşçilerin Ödül ve İkrariyeleri	609.693,10	609.693,10	0,00	0,00
830	375 S. KHK'nın Geçici 23 üncü Md. Kapsamında Sürekli İşçi Kadrolarına Geçirilen İşçilerin Ödül ve İkrariyeleri	11.323.783,73	11.323.783,73	0,00	0,00
830	GEÇİCİ SÜRELİ ÇALIŞANLAR	2.598.918,97	2.598.918,97	0,00	0,00
830	Ücretler	2.598.918,97	2.598.918,97	0,00	0,00
830	Vizesiz Geçici İşçilerin Ücretleri	109.954,00	109.954,00	0,00	0,00
830	Aday Çıtrak, Çıtrak ve Stajyer Öğrencilerin Ücretleri	24.263,89	24.263,89	0,00	0,00
830	Usta Öğreticilere Yapılacak Ödemeler	22.135,69	22.135,69	0,00	0,00
830	Kısmi Zamanlı Çalışan Öğrencilerin Ücretleri	1.671.334,00	1.671.334,00	0,00	0,00
830	Ders Ücreti Karşılığında Görevlendirilenlerin Ücretleri	771.231,39	771.231,39	0,00	0,00
830	SOSYAL GÜVENLİK KURUMLARINA DEVLET PRİMİ GİDERLERİ	84.283.386,54	84.283.386,54	0,00	0,00
830	MEMURLAR	68.542.346,98	68.542.346,98	0,00	0,00
830	Sosyal Güvenlik Kurumuna	68.542.346,98	68.542.346,98	0,00	0,00
830	Sosyal Güvenlik Primi Ödemeleri	42.043.834,18	42.043.834,18	0,00	0,00
830	Sağlık Primi Ödemeleri	26.498.512,80	26.498.512,80	0,00	0,00
830	SÖZLEŞMELİ PERSONEL	1.441.353,36	1.441.353,36	0,00	0,00
830	Sosyal Güvenlik Kurumuna	1.398.164,65	1.398.164,65	0,00	0,00

830	Sosyal Güvenlik Primi Ödemeleri	891.273,86	891.273,86	0,00	0,00
830	Sağlık Primi Ödemeleri	506.890,79	506.890,79	0,00	0,00
830	İşsizlik Sigortası Fonuna	43.188,71	43.188,71	0,00	0,00
830	İşsizlik Sigortası Fonuna	43.188,71	43.188,71	0,00	0,00
830	İŞÇİLER	13.349.774,20	13.349.774,20	0,00	0,00
830	Sosyal Güvenlik Kurumuna	12.163.125,26	12.163.125,26	0,00	0,00
830	Sosyal Güvenlik Primi Ödemeleri	12.157.884,78	12.157.884,78	0,00	0,00
830	Sağlık Primi Ödemeleri	5.240,48	5.240,48	0,00	0,00
830	İşsizlik Sigortası Fonuna	1.186.648,94	1.186.648,94	0,00	0,00
830	İşsizlik Sigortası Fonuna	1.186.648,94	1.186.648,94	0,00	0,00
830	GEÇİCİ SÜRELİ ÇALIŞANLAR	949.912,00	949.912,00	0,00	0,00
830	Sosyal Güvenlik Kurumuna	947.712,92	947.712,92	0,00	0,00
830	Sosyal Güvenlik Primi Ödemeleri	616.055,77	616.055,77	0,00	0,00
830	Sağlık Primi Ödemeleri	331.657,15	331.657,15	0,00	0,00
830	İşsizlik Sigortası Fonuna	2.199,08	2.199,08	0,00	0,00
830	İşsizlik Sigortası Fonuna	2.199,08	2.199,08	0,00	0,00
830	MAL VE HİZMET ALIM GİDERLERİ	167.345.610,56	167.345.610,56	0,00	0,00
830	ÜRETİME YÖNELİK MAL VE MALZEME ALIMLARI	664.228,01	664.228,01	0,00	0,00
830	Kağıt ve Kağıt Ürünleri Alımları	147.052,80	147.052,80	0,00	0,00
830	Kağıt ve Kağıt Ürünleri Alımları	147.052,80	147.052,80	0,00	0,00
830	Metal Ürünü Alımları	295.175,21	295.175,21	0,00	0,00



830	Metal Ürünü Alımları	295.175,21	295.175,21	0,00	0,00
830	Diğer Üretim Mal ve Malzemesi Alımları	222.000,00	222.000,00	0,00	0,00
830	Diğer Üretim Mal ve Malzemesi Alımları	222.000,00	222.000,00	0,00	0,00
830	TÜKETİME YÖNELİK MAL VE MALZEME ALIMLARI	121.650.562,54	121.650.562,54	0,00	0,00
830	Kırtasiye, Yayın, Baskı ve Büro Malzemesi Alımları	2.535.360,64	2.535.360,64	0,00	0,00
830	Kırtasiye Alımları	1.765.054,44	1.765.054,44	0,00	0,00
830	Büro Malzemesi Alımları	133.093,41	133.093,41	0,00	0,00
830	Periyodik Yayın Alımları	20.060,00	20.060,00	0,00	0,00
830	Diğer Yayın Alımları	7.657,29	7.657,29	0,00	0,00
830	Baskı ve Cilt Giderleri	292.494,38	292.494,38	0,00	0,00
830	Diğer Kırtasiye, Yayın, Baskı ve Büro Malzemesi Alımları	317.001,12	317.001,12	0,00	0,00
830	Su ve Temizlik Malzemesi Alımları	4.075.673,78	4.075.673,78	0,00	0,00
830	Su Alımları	2.522.794,00	2.522.794,00	0,00	0,00
830	Temizlik Malzemesi Alımları	1.552.879,78	1.552.879,78	0,00	0,00
830	Enerji Alımları	59.500.050,88	59.500.050,88	0,00	0,00
830	Yakacak Alımları	16.424.730,08	16.424.730,08	0,00	0,00
830	Akaryakıt ve Yağ Alımları	1.126.594,20	1.126.594,20	0,00	0,00
830	Elektrik Alımları	41.948.726,60	41.948.726,60	0,00	0,00
830	Yiyecek, İçecek ve Yem Alımları	45.125.427,34	45.125.427,34	0,00	0,00
830	Yiyecek Alımları	45.090.684,40	45.090.684,40	0,00	0,00
830	Yem Alımları	34.742,94	34.742,94	0,00	0,00

830	Giyim ve Kuşam Alımları	959.647,07	959.647,07	0,00	0,00
830	Giyecek Alımları	405.187,43	405.187,43	0,00	0,00
830	Spor Malzemeleri Alımları	57.268,14	57.268,14	0,00	0,00
830	Tören Malzemeleri Alımları	204.120,00	204.120,00	0,00	0,00
830	Diğer Giyim ve Kuşam Alımları	293.071,50	293.071,50	0,00	0,00
830	Özel Malzeme Alımları	5.350.887,87	5.350.887,87	0,00	0,00
830	Laboratuvar Malzemesi ile Kimyevi ve Temrinlik Malzeme Alımları	4.471.826,89	4.471.826,89	0,00	0,00
830	Tıbbi Malzeme ve İlaç Alımları	102.035,87	102.035,87	0,00	0,00
830	Diğer Özel Malzeme Alımları	777.025,11	777.025,11	0,00	0,00
830	Güvenlik ve Savunmaya Yönelik Mal, Malzeme ve Hizmet Alımları, Yapımları ve Giderleri	14.632,00	14.632,00	0,00	0,00
830	Diğer Savunma Mal ve Malzeme Alımları ve Yapımları	14.632,00	14.632,00	0,00	0,00
830	Diğer Tüketim Mal ve Malzemesi Alımları	4.088.882,96	4.088.882,96	0,00	0,00
830	Bahçe Malzemesi Alımları ile Yapım ve Bakım Giderleri	78.234,00	78.234,00	0,00	0,00
830	Diğer Tüketim Mal ve Malzemesi Alımları	4.010.648,96	4.010.648,96	0,00	0,00
830	YOLLUKLAR	1.296.000,94	1.296.000,94	0,00	0,00
830	Geçici Görev Yollukları	1.064.065,65	1.064.065,65	0,00	0,00
830	Yurtiçi Geçici Görev Yollukları	501.921,75	501.921,75	0,00	0,00
830	Yurtdışı Geçici Görev Yollukları	562.143,90	562.143,90	0,00	0,00
830	Sürekli Görev Yollukları	231.935,29	231.935,29	0,00	0,00

830	Yurtiçi Sürekli Görev Yollukları	231.935,29	231.935,29	0,00	0,00
830	GÖREV GİDERLERİ	308.351,70	308.351,70	0,00	0,00
830	Ödenecek Vergi, Resim, Harçlar ve Benzeri Giderler	11.724,76	11.724,76	0,00	0,00
830	İşletme Ruhsatı Ödemeleri ve Benzeri Giderler	11.724,76	11.724,76	0,00	0,00
830	Mahkeme Harç ve Giderleri	296.626,94	296.626,94	0,00	0,00
830	Mahkeme Harç ve Giderleri	296.626,94	296.626,94	0,00	0,00
830	HİZMET ALIMLARI	40.254.494,54	40.254.494,54	0,00	0,00
830	Genel Hizmet Alımları	9.413.779,51	9.413.779,51	0,00	0,00
830	Etüt-Proje Bilirkişi Ekspertiz Giderleri	3.348.000,00	3.348.000,00	0,00	0,00
830	Araştırma ve Geliştirme Hizmet Alım Giderleri	525.559,15	525.559,15	0,00	0,00
830	Bilgisayar Hizmet Alım Giderleri	1.770,00	1.770,00	0,00	0,00
830	Diğer Genel Hizmet Alımları	5.538.450,36	5.538.450,36	0,00	0,00
830	Haberleşme Giderleri	530.550,78	530.550,78	0,00	0,00
830	Posta ve Telgraf Giderleri	79.962,65	79.962,65	0,00	0,00
830	Telefon Abonelik ve Kullanım Ücretleri	252.958,93	252.958,93	0,00	0,00
830	Diğer Haberleşme Giderleri	197.629,20	197.629,20	0,00	0,00
830	Taşıma Giderleri	240.337,56	240.337,56	0,00	0,00
830	Yolcu Taşıma Giderleri	8.722,56	8.722,56	0,00	0,00
830	Yük Taşıma Giderleri	22.715,00	22.715,00	0,00	0,00
830	Geçiş Ücretleri	203.000,00	203.000,00	0,00	0,00
830	Diğer Taşıma Giderleri	5.900,00	5.900,00	0,00	0,00

830	Tarifeye Bağlı Ödemeler	277.165,32	277.165,32	0,00	0,00
830	İlan Giderleri	159.281,32	159.281,32	0,00	0,00
830	Sigorta Giderleri	117.884,00	117.884,00	0,00	0,00
830	Kiralar	25.363.385,27	25.363.385,27	0,00	0,00
830	Taşıt Kiralama Giderleri	14.617.699,17	14.617.699,17	0,00	0,00
830	İş Makinası Kiralama Giderleri	4.130,00	4.130,00	0,00	0,00
830	Hizmet Binası Kiralama Giderleri	53.386,74	53.386,74	0,00	0,00
830	Bilgisayar, Bilgisayar Sistemleri ve Yazılımları Kiralama Giderleri	18.168,50	18.168,50	0,00	0,00
830	Personel Servisi Kiralama Giderleri	10.670.000,86	10.670.000,86	0,00	0,00
830	Diğer Hizmet Alımları	4.429.276,10	4.429.276,10	0,00	0,00
830	Kurslara Katılma ve Eğitim Giderleri	32.562,82	32.562,82	0,00	0,00
830	Lojman İşletme Maliyetlerine Katılım Giderleri	157.736,18	157.736,18	0,00	0,00
830	Diğer Binaların İşletme Maliyetlerine Katılım Giderleri	95.977,00	95.977,00	0,00	0,00
830	Sınıflandırmaya Girmeyen Diğer Hizmet Alımları	4.143.000,10	4.143.000,10	0,00	0,00
830	MENKUL MAL, GAYRİMADDİ HAK ALIM, BAKIM VE ONARIM GİDERLERİ	2.416.793,76	2.416.793,76	0,00	0,00
830	Menkul Mal Alım Giderleri	1.860.895,75	1.860.895,75	0,00	0,00
830	Büro ve İşyeri Mal ve Malzeme Alımları	98.980,98	98.980,98	0,00	0,00
830	Büro ve İşyeri Makine ve Techizat Alımları	1.205.311,72	1.205.311,72	0,00	0,00

830	Avadanlık ve Yedek Parça Alımları	24.875,58	24.875,58	0,00	0,00
830	Diğer Dayanıklı Mal ve Malzeme Alımları	531.727,47	531.727,47	0,00	0,00
830	Gayri Maddi Hak Alımları	227.221,44	227.221,44	0,00	0,00
830	Bilgisayar Yazılım Alımları ve Yapımları	214.330,44	214.330,44	0,00	0,00
830	Fikri Hak Alımları	12.891,00	12.891,00	0,00	0,00
830	Bakım ve Onarım Giderleri	328.676,57	328.676,57	0,00	0,00
830	Tefrişat Bakım ve Onarım Giderleri	13.605,00	13.605,00	0,00	0,00
830	Makine Teçhizat Bakım ve Onarım Giderleri	199.506,80	199.506,80	0,00	0,00
830	Taşıt Bakım ve Onarım Giderleri	37.672,03	37.672,03	0,00	0,00
830	Diğer Bakım ve Onarım Giderleri	77.892,74	77.892,74	0,00	0,00
830	GAYRİMENKUL MAL BAKIM VE ONARIM GİDERLERİ	755.179,07	755.179,07	0,00	0,00
830	Hizmet Binası Bakım ve Onarım Giderleri	668.178,65	668.178,65	0,00	0,00
830	Büro Bakım ve Onarımı Giderleri	45.280,14	45.280,14	0,00	0,00
830	Eğitim ve Öğretim Tesisi Bakım ve Onarımı Giderleri	291.115,79	291.115,79	0,00	0,00
830	Diğer Hizmet Binası Bakım ve Onarım Giderleri	331.782,72	331.782,72	0,00	0,00
830	Lojman Bakım ve Onarımı Giderleri	4.332,00	4.332,00	0,00	0,00
830	Lojman Bakım ve Onarımı Giderleri	4.332,00	4.332,00	0,00	0,00



830	Sosyal Tesis Bakım ve Onarımı Giderleri	34.381,00	34.381,00	0,00	0,00
830	Sosyal Tesis Bakım ve Onarımı Giderleri	34.381,00	34.381,00	0,00	0,00
830	Diğer Taşınmaz Yapım, Bakım ve Onarım Giderleri	48.287,42	48.287,42	0,00	0,00
830	Diğer Taşınmaz Yapım, Bakım ve Onarım Giderleri	48.287,42	48.287,42	0,00	0,00
830	CARİ TRANSFERLER	58.141.555,96	58.141.555,96	0,00	0,00
830	GÖREVLENDİRME GİDERLERİ	53.080.243,00	53.080.243,00	0,00	0,00
830	Sosyal Güvenlik Kurumlarına	53.080.243,00	53.080.243,00	0,00	0,00
830	5510 Sayılı Kanununun 4/c Maddesi Kapsamındaki Sigortalılara Vazife Malüllük Aylıkları İle Bunların Hak Sahiplerine Bağlanacak Ölüm Aylıkları Karşılığı Ödenecek Ek Karşılıklar	18.113.220,88	18.113.220,88	0,00	0,00
830	Sosyal Güvenlik Kurumuna 5434 Sayılı Kanun Kapsamında Emekli İkramiyeleri Karşılığı Yapılan Ödemeler	16.491.477,20	16.491.477,20	0,00	0,00
830	Sosyal Güvenlik Kurumuna Makam, Temsil, Görev ve Kadrosuzluk Tazminatları Karşılığı Yapılan Ödemeler	18.475.544,92	18.475.544,92	0,00	0,00
830	KAR AMACI GÜTMİYEN KURULUŞLARA YAPILAN TRANSFERLER	1.976.168,96	1.976.168,96	0,00	0,00
830	Kar Amacı Gütmeyen Kuruluşlara	1.976.168,96	1.976.168,96	0,00	0,00
830	Kamu İşveren Sendikalarına	11.000,00	11.000,00	0,00	0,00
830	Memurların Öğle Yemeğine Yardım	1.894.479,94	1.894.479,94	0,00	0,00
830	Kar Amacı Gütmeyen Diğer	70.689,02	70.689,02	0,00	0,00

	Kuruluşlara				
830	HANE HALKI VE İŞLETMELERE YAPILAN TRANSFERLER	3.085.144,00	3.085.144,00	0,00	0,00
830	Burslar ve Harçlıklar	3.085.144,00	3.085.144,00	0,00	0,00
830	Yurtiçi Burslar ve Harçlıklar	3.085.144,00	3.085.144,00	0,00	0,00
830	SERMAYE GİDERLERİ	129.132.222,69	129.132.222,69	0,00	0,00
830	MAMUL MAL ALIMLARI	31.419.128,05	31.419.128,05	0,00	0,00
830	Büro ve İşyeri Mefruşatı Alımları	4.823.825,27	4.823.825,27	0,00	0,00
830	Büro Mefruşatı Alımları	281.499,80	281.499,80	0,00	0,00
830	Okul Mefruşatı Alımları	26.325,00	26.325,00	0,00	0,00
830	Diğer Mefruşat Alımları	4.516.000,47	4.516.000,47	0,00	0,00
830	Büro ve İşyeri Makine Teçhizat Alımları	13.994.257,58	13.994.257,58	0,00	0,00
830	Büro Makinaları Alımları	593.999,28	593.999,28	0,00	0,00
830	Bilgisayar Alımları	4.729.660,66	4.729.660,66	0,00	0,00
830	Laboratuvar Cihazı Alımları	3.500.000,00	3.500.000,00	0,00	0,00
830	İşyeri Makine Teçhizat Alımları	140.132,40	140.132,40	0,00	0,00
830	Diğer Makine Teçhizat Alımları	5.030.465,24	5.030.465,24	0,00	0,00
830	Avadanlık Alımları	30.739,00	30.739,00	0,00	0,00
830	Atölye Gereçleri Alımları	1.132,80	1.132,80	0,00	0,00
830	Laboratuvar Gereçleri Alımları	10.620,00	10.620,00	0,00	0,00
830	Diğer Avadanlık Alımları	18.986,20	18.986,20	0,00	0,00
830	Yayın Alımları ve Yapımları	6.474.232,20	6.474.232,20	0,00	0,00
830	Basılı Yayın Alımları ve Yapımları	219.842,61	219.842,61	0,00	0,00

830	Elektronik Ortamda Yayın Alımları ve Yapımları	6.254.389,59	6.254.389,59	0,00	0,00
830	Kültür Varlığı Yapımları, Alımları ve Korunması Giderleri	6.096.074,00	6.096.074,00	0,00	0,00
830	Diğer Kültür Varlığı Yapım, Alım ve Korunması Giderleri	6.096.074,00	6.096.074,00	0,00	0,00
830	MENKUL SERMAYE ÜRETİM GİDERLERİ	160.000,00	160.000,00	0,00	0,00
830	Kimyevi Madde İle Kauçuk ve Plastik Ürün Alımları	8.366,32	8.366,32	0,00	0,00
830	Kimyevi Madde İle Kauçuk ve Plastik Ürün Alımları	8.366,32	8.366,32	0,00	0,00
830	Metal Ürün Alımları	124.599,88	124.599,88	0,00	0,00
830	Metal Ürün Alımları	124.599,88	124.599,88	0,00	0,00
830	Diğer Menkul Sermaye Üretim Giderleri	27.033,80	27.033,80	0,00	0,00
830	Diğer Menkul Sermaye Üretim Giderleri	27.033,80	27.033,80	0,00	0,00
830	GAYRİ MADDİ HAK ALIMLARI	3.945.000,00	3.945.000,00	0,00	0,00
830	Bilgisayar Yazılımı Alımları ve Geliştirme Giderleri	3.904.511,84	3.904.511,84	0,00	0,00
830	Yazılım Geliştirme Hizmet Alımları	3.904.511,84	3.904.511,84	0,00	0,00
830	Lisans Alımları	15.528,80	15.528,80	0,00	0,00
830	İşletim Sistemi ve Ofis Lisans Alımları	15.528,80	15.528,80	0,00	0,00
830	Diğer Fikri Hak Alımları	24.959,36	24.959,36	0,00	0,00
830	Diğer Fikri Hak Alımları	24.959,36	24.959,36	0,00	0,00
830	GAYRİMENKUL SERMAYE ÜRETİM GİDERLERİ	47.355.115,19	47.355.115,19	0,00	0,00

830	Müteahhitlik Giderleri	47.355.115,19	47.355.115,19	0,00	0,00
830	Hizmet Binası Yapım Giderleri	29.556.524,78	29.556.524,78	0,00	0,00
830	Diğer Müteahhitlik Giderleri	17.798.590,41	17.798.590,41	0,00	0,00
830	MENKUL MALLARIN BÜYÜK ONARIM GİDERLERİ	1.120.325,65	1.120.325,65	0,00	0,00
830	Malzeme Giderleri	34.590,00	34.590,00	0,00	0,00
830	Malzeme Giderleri	34.590,00	34.590,00	0,00	0,00
830	Menkul Malların Diğer Büyük Onarım Giderleri	1.085.735,65	1.085.735,65	0,00	0,00
830	Menkul Malların Diğer Büyük Onarım Giderleri	1.085.735,65	1.085.735,65	0,00	0,00
830	GAYRİMENKUL BÜYÜK ONARIM GİDERLERİ	45.132.653,80	45.132.653,80	0,00	0,00
830	Müşavir Firma ve Kişilere Ödemeler	145.140,00	145.140,00	0,00	0,00
830	Proje Giderleri	145.140,00	145.140,00	0,00	0,00
830	Malzeme Giderleri	56.109,00	56.109,00	0,00	0,00
830	Sıhhi Tesisat Giderleri	56.109,00	56.109,00	0,00	0,00
830	Müteahhitlik Giderleri	39.394.720,80	39.394.720,80	0,00	0,00
830	Hizmet Binası Büyük Onarım Giderleri	1.241.275,39	1.241.275,39	0,00	0,00
830	Sosyal Tesis Büyük Onarım Giderleri	118.400,00	118.400,00	0,00	0,00
830	Diğer Müteahhitlik Giderleri	38.035.045,41	38.035.045,41	0,00	0,00
830	Diğer Gayrimenkul Büyük Onarım Giderleri	5.536.684,00	5.536.684,00	0,00	0,00
830	Diğer Gayrimenkul Büyük Onarım Giderleri	5.536.684,00	5.536.684,00	0,00	0,00
835	GİDER YANSITMA HESAPLARI	995.801.826,13	995.801.826,13	0,00	0,00

895	BÜTÇE UYGULAMA SONUÇLARI HESABI	1.919.220.998,39	1.919.220.998,39	0,00	0,00
900	GÖNDERİLECEK BÜTÇE ÖDENEKLERİ HESABI	1.203.723.254,66	1.203.723.254,66	0,00	0,00
900	PERSONEL GİDERLERİ	648.221.006,12	648.221.006,12	0,00	0,00
900	MEMURLAR	564.421.017,21	564.421.017,21	0,00	0,00
900	SÖZLEŞMELİ PERSONEL	13.553.261,48	13.553.261,48	0,00	0,00
900	İŞÇİLER	64.367.970,86	64.367.970,86	0,00	0,00
900	GEÇİCİ SÜRELİ ÇALIŞANLAR	5.878.756,57	5.878.756,57	0,00	0,00
900	SOSYAL GÜVENLİK KURUMLARINA DEVLET PRİMİ GİDERLERİ	101.858.477,15	101.858.477,15	0,00	0,00
900	MEMURLAR	83.419.229,83	83.419.229,83	0,00	0,00
900	SÖZLEŞMELİ PERSONEL	2.922.496,64	2.922.496,64	0,00	0,00
900	İŞÇİLER	14.218.095,80	14.218.095,80	0,00	0,00
900	GEÇİCİ SÜRELİ ÇALIŞANLAR	1.298.654,88	1.298.654,88	0,00	0,00
900	MAL VE HİZMET ALIM GİDERLERİ	195.985.196,71	195.985.196,71	0,00	0,00
900	ÜRETİME YÖNELİK MAL VE MALZEME ALIMLARI	665.771,99	665.771,99	0,00	0,00
900	TÜKETİME YÖNELİK MAL VE MALZEME ALIMLARI	139.625.672,99	139.625.672,99	0,00	0,00
900	YOLLUKLAR	3.552.416,16	3.552.416,16	0,00	0,00
900	GÖREV GİDERLERİ	309.048,30	309.048,30	0,00	0,00
900	HİZMET ALIMLARI	47.859.371,66	47.859.371,66	0,00	0,00
900	TEMSİL VE TANITMA GİDERLERİ	82.000,00	82.000,00	0,00	0,00
900	MENKUL MAL, GAYRİMADDİ HAK ALIM, BAKIM VE ONARIM GİDERLERİ	3.086.094,68	3.086.094,68	0,00	0,00



900	GAYRİMENKUL MAL BAKIM VE ONARIM GİDERLERİ	804.820,93	804.820,93	0,00	0,00
900	CARİ TRANSFERLER	50.000.589,07	50.000.589,07	0,00	0,00
900	GÖREVLENDİRME GİDERLERİ	41.578.925,01	41.578.925,01	0,00	0,00
900	KAR AMACI GÜTMEYEN KURULUŞLARA YAPILAN TRANSFERLER	1.912.520,06	1.912.520,06	0,00	0,00
900	HANE HALKI VE İŞLETMELERE YAPILAN TRANSFERLER	6.409.144,00	6.409.144,00	0,00	0,00
900	YURTDIŞINA YAPILAN TRANSFERLER	100.000,00	100.000,00	0,00	0,00
900	SERMAYE GİDERLERİ	207.657.985,61	207.657.985,61	0,00	0,00
900	MAMUL MAL ALIMLARI	38.953.871,95	38.953.871,95	0,00	0,00
900	MENKUL SERMAYE ÜRETİM GİDERLERİ	2.092.000,00	2.092.000,00	0,00	0,00
900	GAYRİ MADDİ HAK ALIMLARI	5.267.000,00	5.267.000,00	0,00	0,00
900	GAYRİMENKUL SERMAYE ÜRETİM GİDERLERİ	106.239.884,81	106.239.884,81	0,00	0,00
900	MENKUL MALLARIN BÜYÜK ONARIM GİDERLERİ	3.018.674,35	3.018.674,35	0,00	0,00
900	GAYRİMENKUL BÜYÜK ONARIM GİDERLERİ	52.086.554,50	52.086.554,50	0,00	0,00
901	BÜTÇE ÖDENEKLERİ HESABI	1.160.071.979,32	1.160.071.979,32	0,00	0,00
901	Bütçe Başlangıç Ödeneği	616.248.000,00	616.248.000,00	0,00	0,00
901	Personel Giderleri	402.614.000,00	402.614.000,00	0,00	0,00
901	Memurlar	357.217.000,00	357.217.000,00	0,00	0,00
901	Sözleşmeli Personel	3.343.000,00	3.343.000,00	0,00	0,00
901	İşçiler	39.092.000,00	39.092.000,00	0,00	0,00
901	Geçici Süreli Çalışanlar	2.962.000,00	2.962.000,00	0,00	0,00

901	Sosyal Güvenlik Kurumlarına Devlet Primi Giderleri	61.965.000,00	61.965.000,00	0,00	0,00
901	Memurlar	52.496.000,00	52.496.000,00	0,00	0,00
901	Sözleşmeli Personel	675.000,00	675.000,00	0,00	0,00
901	İşçiler	8.227.000,00	8.227.000,00	0,00	0,00
901	Geçici Süreli Çalışanlar	567.000,00	567.000,00	0,00	0,00
901	Mal ve Hizmet Alım Giderleri	46.828.000,00	46.828.000,00	0,00	0,00
901	Üretime Yönelik Mal ve Malzeme Alımları	415.000,00	415.000,00	0,00	0,00
901	Tüketime Yönelik Mal ve Malzeme Alımları	31.387.000,00	31.387.000,00	0,00	0,00
901	Yolluklar	1.928.000,00	1.928.000,00	0,00	0,00
901	Görev Giderleri	142.000,00	142.000,00	0,00	0,00
901	Hizmet Alımları	9.769.000,00	9.769.000,00	0,00	0,00
901	Temsil ve Tanıtma Giderleri	41.000,00	41.000,00	0,00	0,00
901	Menkul Mal, Gayrimaddi Hak Alım, Bakım ve Onarım	2.366.000,00	2.366.000,00	0,00	0,00
901	Gayrimenkul Mal Bakım ve Onarım Giderleri	780.000,00	780.000,00	0,00	0,00
901	Cari Transferler	19.841.000,00	19.841.000,00	0,00	0,00
901	Görevlendirme Giderleri	17.997.000,00	17.997.000,00	0,00	0,00
901	Kar Amacı Gütmeyen Kuruluşlara Yapılan Transferler	1.794.000,00	1.794.000,00	0,00	0,00
901	Yurt Dışına Yapılan Transferler	50.000,00	50.000,00	0,00	0,00
901	Sermaye Giderleri	85.000.000,00	85.000.000,00	0,00	0,00
901	Mamul Mal Alımları	26.874.000,00	26.874.000,00	0,00	0,00
901	Menkul Sermaye Üretim	1.126.000,00	1.126.000,00	0,00	0,00

	Giderleri				
901	Gayri Maddi Hak Alımları	2.500.000,00	2.500.000,00	0,00	0,00
901	Gayrimenkul Sermaye Üretim Giderleri	36.200.000,00	36.200.000,00	0,00	0,00
901	Menkul Malların Büyük Onarım Giderleri	2.000.000,00	2.000.000,00	0,00	0,00
901	Gayrimenkul Büyük Onarım Giderleri	16.300.000,00	16.300.000,00	0,00	0,00
901	5018 Sayılı Kanununun 40 ıncı Maddesi Gereğince Geçen Yılda Devreden Ödenek	105.854,89	105.854,89	0,00	0,00
901	Mal ve Hizmet Alım Giderleri	104.824,89	104.824,89	0,00	0,00
901	Tüketime Yönelik Mal ve Malzeme Alımları	26.448,73	26.448,73	0,00	0,00
901	Yolluklar	11.148,86	11.148,86	0,00	0,00
901	Hizmet Alımları	60.088,56	60.088,56	0,00	0,00
901	Menkul Mal, Gayrimaddi Hak Alım, Bakım ve Onarım	7.138,74	7.138,74	0,00	0,00
901	Cari Transferler	1.030,00	1.030,00	0,00	0,00
901	Hane Halkı ve İşletmelere Yapılan Transferler	1.030,00	1.030,00	0,00	0,00
901	Kurum Dışı Aktarmalarla Eklenen Ödenek	29.616.000,00	29.616.000,00	0,00	0,00
901	Cari Transferler	23.525.000,00	23.525.000,00	0,00	0,00
901	Görevlendirme Giderleri	23.525.000,00	23.525.000,00	0,00	0,00
901	Sermaye Giderleri	6.091.000,00	6.091.000,00	0,00	0,00
901	Mamul Mal Alımları	6.091.000,00	6.091.000,00	0,00	0,00
901	Kurum İçi Aktarmalarla Eklenen Ödenek	39.518.904,15	39.518.904,15	0,00	0,00

901	Personel Giderleri	13.336.000,00	13.336.000,00	0,00	0,00
901	Memurlar	348.000,00	348.000,00	0,00	0,00
901	Sözleşmeli Personel	5.184.000,00	5.184.000,00	0,00	0,00
901	İşçiler	7.804.000,00	7.804.000,00	0,00	0,00
901	Sosyal Güvenlik Kurumlarına Devlet Primi Giderleri	3.499.800,00	3.499.800,00	0,00	0,00
901	Sözleşmeli Personel	961.000,00	961.000,00	0,00	0,00
901	İşçiler	2.225.000,00	2.225.000,00	0,00	0,00
901	Geçici Süreli Çalışanlar	313.800,00	313.800,00	0,00	0,00
901	Cari Transferler	50.000,00	50.000,00	0,00	0,00
901	Görevlendirme Giderleri	50.000,00	50.000,00	0,00	0,00
901	Sermaye Giderleri	22.633.104,15	22.633.104,15	0,00	0,00
901	Mamul Mal Alımları	96.000,00	96.000,00	0,00	0,00
901	Gayri Maddi Hak Alımları	2.106.000,00	2.106.000,00	0,00	0,00
901	Gayrimenkul Büyük Onarım Giderleri	20.431.104,15	20.431.104,15	0,00	0,00
901	Kurum İçi Aktarmalarla Düşülen Ödenek	39.518.904,15	39.518.904,15	0,00	0,00
901	Personel Giderleri	16.835.800,00	16.835.800,00	0,00	0,00
901	Memurlar	16.086.000,00	16.086.000,00	0,00	0,00
901	Sözleşmeli Personel	87.000,00	87.000,00	0,00	0,00
901	İşçiler	1.000,00	1.000,00	0,00	0,00
901	Geçici Süreli Çalışanlar	661.800,00	661.800,00	0,00	0,00
901	Cari Transferler	50.000,00	50.000,00	0,00	0,00
901	Yurt Dışına Yapılan Transferler	50.000,00	50.000,00	0,00	0,00

901	Sermaye Giderleri	22.633.104,15	22.633.104,15	0,00	0,00
901	Mamul Mal Alımları	5.887.104,15	5.887.104,15	0,00	0,00
901	Menkul Sermaye Üretim Giderleri	966.000,00	966.000,00	0,00	0,00
901	Gayri Maddi Hak Alımları	661.000,00	661.000,00	0,00	0,00
901	Gayrimenkul Sermaye Üretim Giderleri	14.115.000,00	14.115.000,00	0,00	0,00
901	Menkul Malların Büyük Onarım Giderleri	924.000,00	924.000,00	0,00	0,00
901	Gayrimenkul Büyük Onarım Giderleri	80.000,00	80.000,00	0,00	0,00
901	Yedek Ödenekten Aktarmalarla Eklenen Ödenek	31.200.000,00	31.200.000,00	0,00	0,00
901	Mal ve Hizmet Alım Giderleri	15.000.000,00	15.000.000,00	0,00	0,00
901	Tüketime Yönelik Mal ve Malzeme Alımları	8.500.000,00	8.500.000,00	0,00	0,00
901	Hizmet Alımları	6.500.000,00	6.500.000,00	0,00	0,00
901	Sermaye Giderleri	16.200.000,00	16.200.000,00	0,00	0,00
901	Gayrimenkul Sermaye Üretim Giderleri	15.898.000,00	15.898.000,00	0,00	0,00
901	Menkul Malların Büyük Onarım Giderleri	45.000,00	45.000,00	0,00	0,00
901	Gayrimenkul Büyük Onarım Giderleri	257.000,00	257.000,00	0,00	0,00
901	Yılı İçinde Eklenen Ödenek	77.464.050,93	77.464.050,93	0,00	0,00
901	Personel Giderleri	9.142.800,00	9.142.800,00	0,00	0,00
901	Memurlar	9.139.800,00	9.139.800,00	0,00	0,00
901	Sözleşmeli Personel	3.000,00	3.000,00	0,00	0,00



901	Sosyal Güvenlik Kurumlarına Devlet Primi Giderleri	8.000,00	8.000,00	0,00	0,00
901	Memurlar	2.000,00	2.000,00	0,00	0,00
901	Sözleşmeli Personel	6.000,00	6.000,00	0,00	0,00
901	Mal ve Hizmet Alım Giderleri	60.021.136,93	60.021.136,93	0,00	0,00
901	Üretime Yönelik Mal ve Malzeme Alımları	250.000,00	250.000,00	0,00	0,00
901	Tüketime Yönelik Mal ve Malzeme Alımları	37.909.671,59	37.909.671,59	0,00	0,00
901	Yolluklar	408.714,99	408.714,99	0,00	0,00
901	Görev Giderleri	166.700,00	166.700,00	0,00	0,00
901	Hizmet Alımları	20.927.744,87	20.927.744,87	0,00	0,00
901	Menkul Mal, Gayrimaddi Hak Alım, Bakım ve Onarım	358.305,48	358.305,48	0,00	0,00
901	Cari Transferler	4.792.114,00	4.792.114,00	0,00	0,00
901	Kar Amacı Gütmeyen Kuruluşlara Yapılan Transferler	115.000,00	115.000,00	0,00	0,00
901	Hane Halkı ve İşletmelere Yapılan Transferler	4.677.114,00	4.677.114,00	0,00	0,00
901	Sermaye Giderleri	3.500.000,00	3.500.000,00	0,00	0,00
901	Gayrimenkul Büyük Onarım Giderleri	3.500.000,00	3.500.000,00	0,00	0,00
901	Yılı İçinde Eklenen Özel Ödenek/Şartlı Bağış ve Yardım	1.028.218,00	1.028.218,00	0,00	0,00
901	Mal ve Hizmet Alım Giderleri	959.218,00	959.218,00	0,00	0,00
901	Tüketime Yönelik Mal ve Malzeme Alımları	148.300,00	148.300,00	0,00	0,00
901	Yolluklar	8.000,00	8.000,00	0,00	0,00

901	Hizmet Alımları	782.918,00	782.918,00	0,00	0,00
901	Menkul Mal, Gayrimaddi Hak Alım, Bakım ve Onarım	20.000,00	20.000,00	0,00	0,00
901	Cari Transferler	69.000,00	69.000,00	0,00	0,00
901	Hane Halkı ve İşletmelere Yapılan Transferler	69.000,00	69.000,00	0,00	0,00
901	Bütçe Kanununda Yapılan Değişiklik ile Eklenen Ödenek	283.154.495,00	283.154.495,00	0,00	0,00
901	Personel Giderleri	163.058.670,00	163.058.670,00	0,00	0,00
901	Memurlar	144.672.885,00	144.672.885,00	0,00	0,00
901	Sözleşmeli Personel	1.353.915,00	1.353.915,00	0,00	0,00
901	İşçiler	15.832.260,00	15.832.260,00	0,00	0,00
901	Geçici Süreli Çalışanlar	1.199.610,00	1.199.610,00	0,00	0,00
901	Sosyal Güvenlik Kurumlarına Devlet Primi Giderleri	25.095.825,00	25.095.825,00	0,00	0,00
901	Memurlar	21.260.880,00	21.260.880,00	0,00	0,00
901	Sözleşmeli Personel	273.375,00	273.375,00	0,00	0,00
901	İşçiler	3.331.935,00	3.331.935,00	0,00	0,00
901	Geçici Süreli Çalışanlar	229.635,00	229.635,00	0,00	0,00
901	Mal ve Hizmet Alım Giderleri	65.000.000,00	65.000.000,00	0,00	0,00
901	Tüketime Yönelik Mal ve Malzeme Alımları	59.000.000,00	59.000.000,00	0,00	0,00
901	Hizmet Alımları	6.000.000,00	6.000.000,00	0,00	0,00
901	Sermaye Giderleri	30.000.000,00	30.000.000,00	0,00	0,00
901	Gayrimenkul Sermaye Üretim Giderleri	25.000.000,00	25.000.000,00	0,00	0,00
901	Gayrimenkul Büyük Onarım Giderleri	5.000.000,00	5.000.000,00	0,00	0,00

901	Yıl Sonunda İptal Edilen Ödenek	42.217.552,20	42.217.552,20	0,00	0,00
901	Personel Giderleri	16.708.251,12	16.708.251,12	0,00	0,00
901	Memurlar	12.939.832,21	12.939.832,21	0,00	0,00
901	Sözleşmeli Personel	1.631.646,48	1.631.646,48	0,00	0,00
901	İşçiler	1.235.710,86	1.235.710,86	0,00	0,00
901	Geçici Süreli Çalışanlar	901.061,57	901.061,57	0,00	0,00
901	Sosyal Güvenlik Kurumlarına Devlet Primi Giderleri	6.318.430,15	6.318.430,15	0,00	0,00
901	Memurlar	5.250.249,83	5.250.249,83	0,00	0,00
901	Sözleşmeli Personel	471.021,64	471.021,64	0,00	0,00
901	İşçiler	434.160,80	434.160,80	0,00	0,00
901	Geçici Süreli Çalışanlar	162.997,88	162.997,88	0,00	0,00
901	Mal ve Hizmet Alım Giderleri	2.466.648,55	2.466.648,55	0,00	0,00
901	Üretime Yönelik Mal ve Malzeme Alımları	771,99	771,99	0,00	0,00
901	Tüketime Yönelik Mal ve Malzeme Alımları	580.857,67	580.857,67	0,00	0,00
901	Yolluklar	1.093.942,31	1.093.942,31	0,00	0,00
901	Görev Giderleri	348,30	348,30	0,00	0,00
901	Hizmet Alımları	390.256,89	390.256,89	0,00	0,00
901	Temsil ve Tanıtma Giderleri	41.000,00	41.000,00	0,00	0,00
901	Menkul Mal, Gayrimaddi Hak Alım, Bakım ve Onarım	334.650,46	334.650,46	0,00	0,00
901	Gayrimenkul Mal Bakım ve Onarım Giderleri	24.820,93	24.820,93	0,00	0,00
901	Cari Transferler	1.672.445,07	1.672.445,07	0,00	0,00

901	Görevlendirme Giderleri	6.925,01	6.925,01	0,00	0,00
901	Kar Amacı Gütmeyen Kuruluşlara Yapılan Transferler	3.520,06	3.520,06	0,00	0,00
901	Hane Halkı ve İşletmelere Yapılan Transferler	1.662.000,00	1.662.000,00	0,00	0,00
901	Sermaye Giderleri	15.051.777,31	15.051.777,31	0,00	0,00
901	Mamul Mal Alımları	5.767,80	5.767,80	0,00	0,00
901	Gayrimenkul Sermaye Üretim Giderleri	15.026.884,81	15.026.884,81	0,00	0,00
901	Menkul Malların Büyük Onarım Giderleri	674,35	674,35	0,00	0,00
901	Gayrimenkul Büyük Onarım Giderleri	18.450,35	18.450,35	0,00	0,00
902	BÜTÇE ÖDENEK HAREKETLERİ HESABI	1.102.977.798,31	1.102.977.798,31	0,00	0,00
902	PERSONEL GİDERLERİ	614.675.955,00	614.675.955,00	0,00	0,00
902	MEMURLAR	535.395.185,00	535.395.185,00	0,00	0,00
902	SÖZLEŞMELİ PERSONEL	11.833.615,00	11.833.615,00	0,00	0,00
902	İŞÇİLER	63.131.260,00	63.131.260,00	0,00	0,00
902	GEÇİCİ SÜRELİ ÇALIŞANLAR	4.315.895,00	4.315.895,00	0,00	0,00
902	SOSYAL GÜVENLİK KURUMLARINA DEVLET PRİMİ GİDERLERİ	95.535.047,00	95.535.047,00	0,00	0,00
902	MEMURLAR	78.166.980,00	78.166.980,00	0,00	0,00
902	SÖZLEŞMELİ PERSONEL	2.448.475,00	2.448.475,00	0,00	0,00
902	İŞÇİLER	13.783.935,00	13.783.935,00	0,00	0,00
902	GEÇİCİ SÜRELİ ÇALIŞANLAR	1.135.657,00	1.135.657,00	0,00	0,00
902	MAL VE HİZMET ALIM	175.373.548,16	175.373.548,16	0,00	0,00

	GİDERLERİ				
902	ÜRETİME YÖNELİK MAL VE MALZEME ALIMLARI	665.000,00	665.000,00	0,00	0,00
902	TÜKETİME YÖNELİK MAL VE MALZEME ALIMLARI	124.294.815,32	124.294.815,32	0,00	0,00
902	YOLLUKLAR	2.458.473,85	2.458.473,85	0,00	0,00
902	GÖREV GİDERLERİ	308.700,00	308.700,00	0,00	0,00
902	HİZMET ALIMLARI	44.074.114,77	44.074.114,77	0,00	0,00
902	TEMSİL VE TANITMA GİDERLERİ	41.000,00	41.000,00	0,00	0,00
902	MENKUL MAL, GAYRİMADDİ HAK ALIM, BAKIM VE ONARIM GİDERLERİ	2.751.444,22	2.751.444,22	0,00	0,00
902	GAYRİMENKUL MAL BAKIM VE ONARIM GİDERLERİ	780.000,00	780.000,00	0,00	0,00
902	CARİ TRANSFERLER	48.278.144,00	48.278.144,00	0,00	0,00
902	GÖREVLENDİRME GİDERLERİ	41.572.000,00	41.572.000,00	0,00	0,00
902	KAR AMACI GÜTMİYEN KURULUŞLARA YAPILAN TRANSFERLER	1.909.000,00	1.909.000,00	0,00	0,00
902	HANE HALKI VE İŞLETMELERE YAPILAN TRANSFERLER	4.747.144,00	4.747.144,00	0,00	0,00
902	YURTDIŞINA YAPILAN TRANSFERLER	50.000,00	50.000,00	0,00	0,00
902	SERMAYE GİDERLERİ	169.115.104,15	169.115.104,15	0,00	0,00
902	MAMUL MAL ALIMLARI	33.061.000,00	33.061.000,00	0,00	0,00
902	MENKUL SERMAYE ÜRETİM GİDERLERİ	1.126.000,00	1.126.000,00	0,00	0,00
902	GAYRİ MADDİ HAK ALIMLARI	4.606.000,00	4.606.000,00	0,00	0,00
902	GAYRİMENKUL SERMAYE ÜRETİM GİDERLERİ	76.497.000,00	76.497.000,00	0,00	0,00

902	MENKUL MALLARIN BÜYÜK ONARIM GİDERLERİ	2.094.000,00	2.094.000,00	0,00	0,00
902	GAYRİMENKUL BÜYÜK ONARIM GİDERLERİ	51.731.104,15	51.731.104,15	0,00	0,00
903	KULLANILACAK ÖDENEKLER HESABI	1.121.189.557,82	1.121.189.557,82	0,00	0,00
903	PERSONEL GİDERLERİ	616.968.586,50	616.968.586,50	0,00	0,00
903	MEMURLAR	535.784.280,45	535.784.280,45	0,00	0,00
903	SÖZLEŞMELİ PERSONEL	11.854.536,00	11.854.536,00	0,00	0,00
903	İŞÇİLER	65.013.704,51	65.013.704,51	0,00	0,00
903	GEÇİCİ SÜRELİ ÇALIŞANLAR	4.316.065,54	4.316.065,54	0,00	0,00
903	SOSYAL GÜVENLİK KURUMLARINA DEVLET PRİMİ GİDERLERİ	95.573.238,69	95.573.238,69	0,00	0,00
903	MEMURLAR	78.202.696,81	78.202.696,81	0,00	0,00
903	SÖZLEŞMELİ PERSONEL	2.448.475,00	2.448.475,00	0,00	0,00
903	İŞÇİLER	13.783.935,00	13.783.935,00	0,00	0,00
903	GEÇİCİ SÜRELİ ÇALIŞANLAR	1.138.131,88	1.138.131,88	0,00	0,00
903	MAL VE HİZMET ALIM GİDERLERİ	175.417.627,45	175.417.627,45	0,00	0,00
903	ÜRETİME YÖNELİK MAL VE MALZEME ALIMLARI	665.000,00	665.000,00	0,00	0,00
903	TÜKETİME YÖNELİK MAL VE MALZEME ALIMLARI	124.304.815,21	124.304.815,21	0,00	0,00
903	YOLLUKLAR	2.492.553,25	2.492.553,25	0,00	0,00
903	GÖREV GİDERLERİ	308.700,00	308.700,00	0,00	0,00
903	HİZMET ALIMLARI	44.074.114,77	44.074.114,77	0,00	0,00
903	TEMSİL VE TANITMA GİDERLERİ	41.000,00	41.000,00	0,00	0,00

903	MENKUL MAL,GAYRİMADDİ HAK ALIM, BAKIM VE ONARIM GİDERLERİ	2.751.444,22	2.751.444,22	0,00	0,00
903	GAYRİMENKUL MAL BAKIM VE ONARIM GİDERLERİ	780.000,00	780.000,00	0,00	0,00
903	CARİ TRANSFERLER	59.864.001,03	59.864.001,03	0,00	0,00
903	GÖREVLENDİRME GİDERLERİ	53.087.168,01	53.087.168,01	0,00	0,00
903	KAR AMACI GÜTMİYEN KURULUŞLARA YAPILAN TRANSFERLER	1.979.689,02	1.979.689,02	0,00	0,00
903	HANE HALKI VE İŞLETMELERE YAPILAN TRANSFERLER	4.747.144,00	4.747.144,00	0,00	0,00
903	YURTDIŞINA YAPILAN TRANSFERLER	50.000,00	50.000,00	0,00	0,00
903	SERMAYE GİDERLERİ	173.366.104,15	173.366.104,15	0,00	0,00
903	MAMUL MAL ALIMLARI	37.312.000,00	37.312.000,00	0,00	0,00
903	MENKUL SERMAYE ÜRETİM GİDERLERİ	1.126.000,00	1.126.000,00	0,00	0,00
903	GAYRİ MADDİ HAK ALIMLARI	4.606.000,00	4.606.000,00	0,00	0,00
903	GAYRİMENKUL SERMAYE ÜRETİM GİDERLERİ	76.497.000,00	76.497.000,00	0,00	0,00
903	MENKUL MALLARIN BÜYÜK ONARIM GİDERLERİ	2.094.000,00	2.094.000,00	0,00	0,00
903	GAYRİMENKUL BÜYÜK ONARIM GİDERLERİ	51.731.104,15	51.731.104,15	0,00	0,00
904	ÖDENEKLER HESABI	1.102.977.798,31	1.102.977.798,31	0,00	0,00
904	PERSONEL GİDERLERİ	614.675.955,00	614.675.955,00	0,00	0,00
904	MEMURLAR	535.395.185,00	535.395.185,00	0,00	0,00
904	SÖZLEŞMELİ PERSONEL	11.833.615,00	11.833.615,00	0,00	0,00
904	İŞÇİLER	63.131.260,00	63.131.260,00	0,00	0,00

904	GEÇİCİ SÜRELİ ÇALIŞANLAR	4.315.895,00	4.315.895,00	0,00	0,00
904	SOSYAL GÜVENLİK KURUMLARINA DEVLET PRİMİ GİDERLERİ	95.535.047,00	95.535.047,00	0,00	0,00
904	MEMURLAR	78.166.980,00	78.166.980,00	0,00	0,00
904	SÖZLEŞMELİ PERSONEL	2.448.475,00	2.448.475,00	0,00	0,00
904	İŞÇİLER	13.783.935,00	13.783.935,00	0,00	0,00
904	GEÇİCİ SÜRELİ ÇALIŞANLAR	1.135.657,00	1.135.657,00	0,00	0,00
904	MAL VE HİZMET ALIM GİDERLERİ	175.373.548,16	175.373.548,16	0,00	0,00
904	ÜRETİME YÖNELİK MAL VE MALZEME ALIMLARI	665.000,00	665.000,00	0,00	0,00
904	TÜKETİME YÖNELİK MAL VE MALZEME ALIMLARI	124.294.815,32	124.294.815,32	0,00	0,00
904	YOLLUKLAR	2.458.473,85	2.458.473,85	0,00	0,00
904	GÖREV GİDERLERİ	308.700,00	308.700,00	0,00	0,00
904	HİZMET ALIMLARI	44.074.114,77	44.074.114,77	0,00	0,00
904	TEMSİL VE TANITMA GİDERLERİ	41.000,00	41.000,00	0,00	0,00
904	MENKUL MAL, GAYRİMADDİ HAK ALIM, BAKIM VE ONARIM GİDERLERİ	2.751.444,22	2.751.444,22	0,00	0,00
904	GAYRİMENKUL MAL BAKIM VE ONARIM GİDERLERİ	780.000,00	780.000,00	0,00	0,00
904	CARİ TRANSFERLER	48.278.144,00	48.278.144,00	0,00	0,00
904	GÖREVLENDİRME GİDERLERİ	41.572.000,00	41.572.000,00	0,00	0,00
904	KAR AMACI GÜTMEYEN KURULUŞLARA YAPILAN TRANSFERLER	1.909.000,00	1.909.000,00	0,00	0,00
904	HANE HALKI VE İŞLETMELERE YAPILAN TRANSFERLER	4.747.144,00	4.747.144,00	0,00	0,00

904	YURTDIŞINA YAPILAN TRANSFERLER	50.000,00	50.000,00	0,00	0,00
904	SERMAYE GİDERLERİ	169.115.104,15	169.115.104,15	0,00	0,00
904	MAMUL MAL ALIMLARI	33.061.000,00	33.061.000,00	0,00	0,00
904	MENKUL SERMAYE ÜRETİM GİDERLERİ	1.126.000,00	1.126.000,00	0,00	0,00
904	GAYRİ MADDİ HAK ALIMLARI	4.606.000,00	4.606.000,00	0,00	0,00
904	GAYRİMENKUL SERMAYE ÜRETİM GİDERLERİ	76.497.000,00	76.497.000,00	0,00	0,00
904	MENKUL MALLARIN BÜYÜK ONARIM GİDERLERİ	2.094.000,00	2.094.000,00	0,00	0,00
904	GAYRİMENKUL BÜYÜK ONARIM GİDERLERİ	51.731.104,15	51.731.104,15	0,00	0,00
905	ÖDENEKLİ GİDERLER HESABI	995.801.826,13	995.801.826,13	0,00	0,00
905	PERSONEL GİDERLERİ	556.899.050,38	556.899.050,38	0,00	0,00
905	MEMURLAR	482.740.948,24	482.740.948,24	0,00	0,00
905	SÖZLEŞMELİ PERSONEL	8.185.189,52	8.185.189,52	0,00	0,00
905	İŞÇİLER	63.373.993,65	63.373.993,65	0,00	0,00
905	GEÇİCİ SÜRELİ ÇALIŞANLAR	2.598.918,97	2.598.918,97	0,00	0,00
905	SOSYAL GÜVENLİK KURUMLARINA DEVLET PRİMİ GİDERLERİ	84.283.386,54	84.283.386,54	0,00	0,00
905	MEMURLAR	68.542.346,98	68.542.346,98	0,00	0,00
905	SÖZLEŞMELİ PERSONEL	1.441.353,36	1.441.353,36	0,00	0,00
905	İŞÇİLER	13.349.774,20	13.349.774,20	0,00	0,00
905	GEÇİCİ SÜRELİ ÇALIŞANLAR	949.912,00	949.912,00	0,00	0,00
905	MAL VE HİZMET ALIM GİDERLERİ	167.345.610,56	167.345.610,56	0,00	0,00

905	ÜRETİME YÖNELİK MAL VE MALZEME ALIMLARI	664.228,01	664.228,01	0,00	0,00
905	TÜKETİME YÖNELİK MAL VE MALZEME ALIMLARI	121.650.562,54	121.650.562,54	0,00	0,00
905	YOLLUKLAR	1.296.000,94	1.296.000,94	0,00	0,00
905	GÖREV GİDERLERİ	308.351,70	308.351,70	0,00	0,00
905	HİZMET ALIMLARI	40.254.494,54	40.254.494,54	0,00	0,00
905	MENKUL MAL, GAYRİMADDİ HAK ALIM, BAKIM VE ONARIM GİDERLERİ	2.416.793,76	2.416.793,76	0,00	0,00
905	GAYRİMENKUL MAL BAKIM VE ONARIM GİDERLERİ	755.179,07	755.179,07	0,00	0,00
905	CARİ TRANSFERLER	58.141.555,96	58.141.555,96	0,00	0,00
905	GÖREVLENDİRME GİDERLERİ	53.080.243,00	53.080.243,00	0,00	0,00
905	KAR AMACI GÜTMEYEN KURULUŞLARA YAPILAN TRANSFERLER	1.976.168,96	1.976.168,96	0,00	0,00
905	HANE HALKI VE İŞLETMELERE YAPILAN TRANSFERLER	3.085.144,00	3.085.144,00	0,00	0,00
905	SERMAYE GİDERLERİ	129.132.222,69	129.132.222,69	0,00	0,00
905	MAMUL MAL ALIMLARI	31.419.128,05	31.419.128,05	0,00	0,00
905	MENKUL SERMAYE ÜRETİM GİDERLERİ	160.000,00	160.000,00	0,00	0,00
905	GAYRİ MADDİ HAK ALIMLARI	3.945.000,00	3.945.000,00	0,00	0,00
905	GAYRİMENKUL SERMAYE ÜRETİM GİDERLERİ	47.355.115,19	47.355.115,19	0,00	0,00
905	MENKUL MALLARIN BÜYÜK ONARIM GİDERLERİ	1.120.325,65	1.120.325,65	0,00	0,00
905	GAYRİMENKUL BÜYÜK ONARIM GİDERLERİ	45.132.653,80	45.132.653,80	0,00	0,00

910	ALINAN TEMİNAT MEKTUPLARI HESABI	20.258.068,54	1.567.281,69	18.690.786,85	0,00
910	Taahütler Kapsamında Alınan Teminat Mektupları	20.258.068,54	1.567.281,69	18.690.786,85	0,00
910	Banka Teminat Mektupları	20.258.068,54	1.567.281,69	18.690.786,85	0,00
910	Kesin Teminatlar	20.258.068,54	1.567.281,69	18.690.786,85	0,00
911	ALINAN TEMİNAT MEKTUPLARI EMANETLERİ HESABI	1.567.281,69	20.258.068,54	0,00	18.690.786,85
914	VERİLEN TEMİNAT MEKTUPLARI HESABI	781.000,00	0,00	781.000,00	0,00
914	Banka Teminat Mektupları	781.000,00	0,00	781.000,00	0,00
915	VERİLEN TEMİNAT MEKTUPLARI KARŞILIĞI HESABI	0,00	781.000,00	0,00	781.000,00
920	GİDER TAAHHÜTLERİ HESABI	3.471.444.124,91	3.459.008.154,64	12.435.970,27	0,00
920	Yılı İçin Geçerli Sözleşmelere İlişkin Taahhütler	3.471.444.124,91	3.459.008.154,64	12.435.970,27	0,00
920	Cari Taahhütler	3.402.370.308,55	3.390.797.413,83	11.572.894,72	0,00
920	Tüketime Yönelik Mal ve Malzeme Alımları Taahhütleri	76.649.189,23	72.406.471,12	4.242.718,11	0,00
920	Su ve Temizlik Malzemesi Alımları	1.080.198,50	1.080.198,50	0,00	0,00
920	Enerji Alımları	30.162.534,28	27.136.689,37	3.025.844,91	0,00
920	Yiyecek, İçecek ve Yem Alımları	45.135.093,95	44.018.220,75	1.116.873,20	0,00
920	Giyim ve Kuşam Alımları	271.362,50	171.362,50	100.000,00	0,00
920	Hizmet Alımları Taahhütleri	3.325.721.119,32	3.318.390.942,71	7.330.176,61	0,00
920	Genel Hizmet Alımları	4.171.172,00	4.160.161,10	11.010,90	0,00
920	Taşıma Giderleri	7.987.974,52	7.987.974,52	0,00	0,00

920	Kiralar	3.313.174.225,22	3.306.123.691,64	7.050.533,58	0,00
920	Diğer Hizmet Alımları	387.747,58	119.115,45	268.632,13	0,00
920	Sermaye Taahhütleri	69.073.816,36	68.210.740,81	863.075,55	0,00
920	Mamul Mal Alımları	1.394.340,00	569.346,00	824.994,00	0,00
920	Büro ve İşyeri Makine Teçhizat Alımları	1.394.340,00	569.346,00	824.994,00	0,00
920	Gayri Maddi Hak Alımları	864.000,00	864.000,00	0,00	0,00
920	Bilgisayar Yazılımı Alımları	864.000,00	864.000,00	0,00	0,00
920	Gayrimenkul Sermaye Üretim Giderleri	39.810.205,92	39.810.205,92	0,00	0,00
920	Müteahhitlik Giderleri	39.810.205,92	39.810.205,92	0,00	0,00
920	Gayrimenkul Büyük Onarım Giderleri	27.005.270,44	26.967.188,89	38.081,55	0,00
920	Müteahhitlik Giderleri	27.005.270,44	26.967.188,89	38.081,55	0,00
921	GİDER TAAHHÜTLERİ KARŞILIĞI HESABI	3.459.008.154,64	3.471.444.124,91	0,00	12.435.970,27
948	BAŞKA BİRİMLER ADINA İZLENEN ALACAKLAR HESABI	4.614.070,72	1.433.339,79	3.180.730,93	0,00
948	İcra Daireleri Adına İzlenen Alacaklar	4.083.319,39	902.588,46	3.180.730,93	0,00
948	Normal İcra Kesintisi	3.981.829,43	815.593,67	3.166.235,76	0,00
948	Nafaka Kesintisi	101.489,96	86.994,79	14.495,17	0,00
948	Diğer Daireler Adına İzlenen Alacaklar	530.751,33	530.751,33	0,00	0,00
948	SSK Primi Alacakları	530.751,33	530.751,33	0,00	0,00
949	BAŞKA BİRİMLER ADINA İZLENEN ALACAK EMANETLERİ HESABI	1.433.339,79	4.614.070,72	0,00	3.180.730,93
962	YÜKSEKÖĞRETİM KURUMLARI	17.981.632,23	15.614.718,25	2.366.913,98	0,00

	BİLİMSEL PROJELER HESABI				
962	Fakülteler	16.941.144,68	15.526.708,06	1.414.436,62	0,00
962	Mimarlık Fakültesi	175.768,80	165.688,29	10.080,51	0,00
962	Mühendislik - Mimarlık Fakültesi	23.128,00	0,00	23.128,00	0,00
962	İnşaat Fakültesi	646.888,13	641.038,78	5.849,35	0,00
962	Makine Fakültesi	750.205,64	750.205,64	0,00	0,00
962	Elektrik-Elektronik Fakültesi	398.970,80	398.970,80	0,00	0,00
962	Kimya Metalurji Fakültesi	3.017.762,77	3.017.762,77	0,00	0,00
962	Gemi İnşaa ve Deniz Bilimleri Fakültesi	150.225,24	99.718,80	50.506,44	0,00
962	Sanat ve Tasarım Fakültesi	802.608,95	802.608,95	0,00	0,00
962	Fen Edebiyat Fakültesi (Fen Programı)	9.373.870,96	9.321.279,64	52.591,32	0,00
962	Fen Edebiyat Fakültesi (Edebiyat ve Sos. Programı)	1.082.453,76	52.591,32	1.029.862,44	0,00
962	İktisat Fakültesi	103.324,20	97.778,20	5.546,00	0,00
962	İktisadi ve İdari Bilimler Fakültesi	336.166,33	132.364,00	203.802,33	0,00
962	Eğitim Fakültesi	79.771,10	46.700,87	33.070,23	0,00
962	Meslek Yüksek Okulları	60.906,27	0,00	60.906,27	0,00
962	Teknik Bilimler MYO	34.520,23	0,00	34.520,23	0,00
962	Milli Saraylar ve Tarihi Yapılar MYO	26.386,04	0,00	26.386,04	0,00
962	Diğer Projeler	979.581,28	88.010,19	891.571,09	0,00
962	Diğer Projeler	979.581,28	88.010,19	891.571,09	0,00
963	BİLİMSEL PROJELER KARŞILIĞI HESABI	15.614.718,25	17.981.632,23	0,00	2.366.913,98



993	MADDİ DURAN VARLIKLARIN KİRA VE İRTİFAK HAKKI GELİRLERİ HESABI	9.225.039,26	7.089.465,47	2.135.573,79	0,00
993	Kira Gelirleri	9.225.039,26	7.089.465,47	2.135.573,79	0,00
993	Arazi ve Arsalar	7.218.256,89	7.089.465,47	128.791,42	0,00
993	N Yılında Tahsil Edilecek Kira Gelirleri	7.218.256,89	7.089.465,47	128.791,42	0,00
993	Binalar	2.006.782,37	0,00	2.006.782,37	0,00
993	N Yılında Tahsil Edilecek Kira Gelirleri	86.241,69	0,00	86.241,69	0,00
993	N+1 Yılında Tahsil Edilecek Kira Gelirleri	1.325.812,80	0,00	1.325.812,80	0,00
993	N+2 Yılında Tahsil Edilecek Kira Gelirleri	582.827,88	0,00	582.827,88	0,00
993	N+3 ve Sonraki Yıllarda Tahsil Edilecek Kira Gel	11.900,00	0,00	11.900,00	0,00
999	DİĞER NAZIM HESAPLAR KARŞILIĞI HESABI	7.089.465,47	9.225.039,26	0,00	2.135.573,79
	TOPLAM	47.611.614.029,25	47.611.614.029,25	5.344.393.007,73	5.344.393.007,73

2022 YILI FAALİYET SONUÇLARI TABLOSU

Kamu İdaresi Kodu		410		YILDIZ TEKNİK ÜNİVERSİTESİ									
Kamu İdaresi Adı													
Hesap Kodu	Yardımcı Hesap				GİDERİN TÜRÜ	2022 YILI	Hesap Kodu	Yardımcı Hesap				GELİRİN TÜRÜ	2022 YILI
630	00	00	00	00	GİDERLER HESABI	1.001.439.022,73	600	00	00	00	00	GELİRLER HESABI	1.083.878.722,72
630	01	00	00	00	PERSONEL GİDERLERİ	556.497.484,15	600	03	00	00	00	Teşebbüs ve Mülkiyet Gelirleri	62.229.144,10
630	01	01	00	00	MEMURLAR	483.731.586,92	600	03	01	00	00	Mal ve Hizmet Satış Gelirleri	47.150.787,38
630	01	01	01	00	Temel Maaşlar	0,00	600	03	01	01	00	Mal Satış Gelirleri	35.016,00
630	01	01	01	01	Temel Maaşlar	0,00	600	03	01	01	01	Şartname, Basılı Evrak, Form Satış Gelirleri	28.700,00
630	01	01	01	02	Taban Aylığı	0,00	600	03	01	01	02	Kitap,Yayın vb. Satış Gelirleri	6.316,00
630	01	01	02	00	Zamlar ve Tazminatlar	0,00	600	03	01	02	00	Hizmet Gelirleri	47.115.771,38
630	01	01	02	01	Zamlar ve Tazminatlar	0,00	600	03	01	02	03	Avukatlık Vekalet Ücreti Gelirleri	0,00
630	01	01	03	00	Ödenekler	0,00	600	03	01	02	29	Örgün ve Yaygın Öğretimden Elde Edilen Gelirler	13.435.646,11
630	01	01	03	01	Ödenekler	0,00	600	03	01	02	31	İkinci Öğretimden Elde Edilen Gelirler	874.626,28
630	01	01	04	00	Sosyal Haklar	0,00	600	03	01	02	32	Yaz Okulu Gelirleri	886.417,61
630	01	01	04	01	Sosyal Haklar	0,00	600	03	01	02	33	Tezsiz Yüksek Lisans Gelirleri	21.881.411,03
630	01	01	05	00	Ek Çalışma Karşılıkları	0,00	600	03	01	02	36	Sosyal Tesis İşletme Gelirleri	616.353,15
630	01	01	05	01	Ek Çalışma Karşılıkları	0,00	600	03	01	02	38	Yurt Yatak Ücreti Gelirleri	591.412,49
630	01	01	05	03	Ek Ders Ücretleri	0,00	600	03	01	02	45	Uzaktan Öğretimden Elde Edilen Gelirler	106.179,00
630	01	01	06	00	Ödül ve İkramiyeler	0,00	600	03	01	02	46	Uzaktan Öğretim Materyal Gelirleri	51.900,00
630	01	01	06	01	Ödül ve İkramiyeler	0,00	600	03	01	02	98	667 S. KHK Kapsamında Tahsil Edilen Eğitim-Öğretim Ücretleri	18.082,38
630	01	01	10	00	Temel Maaşlar	164.510.253,17	600	03	01	02	99	Diğer hizmet gelirleri	8.653.743,33
630	01	01	10	01	Temel Maaşlar	37.462.665,96	600	03	06	00	00	Kira Gelirleri	15.078.356,72
630	01	01	10	02	Taban Aylığı	127.047.587,21	600	03	06	01	00	Taşınmaz Kiraları	15.078.356,72

Kamu İdaresi Kodu		410		YILDIZ TEKNİK ÜNİVERSİTESİ									
Kamu İdaresi Adı													
Hesap Kodu	Yardımcı Hesap				GİDERİN TÜRÜ	2022 YILI	Hesap Kodu	Yardımcı Hesap				GELİRİN TÜRÜ	2022 YILI
630	01	01	20	00	Zamlar ve Tazminatlar	166.650.634,25	600	03	06	01	01	Lojman Kira Gelirleri	3.812.075,32
630	01	01	20	01	Zamlar ve Tazminatlar	166.650.634,25	600	03	06	01	02	Ecrimisil Gelirleri	215.013,14
630	01	01	30	00	Ödenekler	100.887.995,55	600	03	06	01	99	Diğer Taşınmaz Kira Gelirleri	11.051.268,26
630	01	01	30	01	Ödenekler	100.887.995,55	600	04	00	00	00	Alınan Bağış ve Yardımlar ile Özel Gelirler	986.297.637,01
630	01	01	40	00	Sosyal Haklar	4.978.653,53	600	04	01	00	00	Yurt Dışından Alınan Bağış ve Yardımlar	42.754.573,70
630	01	01	40	01	Sosyal Haklar	4.978.653,53	600	04	01	01	00	Cari	42.754.573,70
630	01	01	50	00	Ek Çalışma Karşılıkları	45.324.316,29	600	04	01	01	01	AB den Alınan Bağış ve Yardımlar	42.754.573,70
630	01	01	50	01	Ek Çalışma Karşılıkları	1.100.978,54	600	04	01	01	99	Yurtdışından Alınan Diğer Bağış ve Yardımlar	0,00
630	01	01	50	03	Ek Ders Ücretleri	44.223.337,75	600	04	02	00	00	Merkezi Yönetim Bütçesine Dahil İdarelerden Alınan Bağış ve Yardımlar	906.651.420,00
630	01	01	60	00	Ödül ve İkrariyeler	1.379.734,13	600	04	02	01	00	Cari	749.292.420,00
630	01	01	60	01	Ödül ve İkrariyeler	1.379.734,13	600	04	02	01	01	Hazine yardımı	749.292.420,00
630	01	02	00	00	SÖZLEŞMELİ PERSONEL	8.193.056,99	600	04	02	02	00	Sermaye	157.359.000,00
630	01	02	01	00	Ücretler	0,00	600	04	02	02	01	Hazine yardımı	157.359.000,00
630	01	02	01	01	657 S.K. 4/B Sözleşmeli Personel Ücretleri	0,00	600	04	03	00	00	Diğer İdarelerden Alınan Bağış ve Yardımlar	1.325.329,29
630	01	02	01	04	Yabancı Uyruklu Sözleşmeli Personelin Ücretleri	0,00	600	04	03	02	00	Sermaye	1.325.329,29
630	01	02	01	06	Yurtdışı Sözleşmeli Personelin Ücretleri	0,00	600	04	03	02	01	Sosyal Güvenlik Kurumlarından Alınan Bağış ve Yardımlar	1.325.329,29
630	01	02	02	00	Zamlar ve Tazminatlar	0,00	600	04	04	00	00	Kurumlardan ve Kişilerden Alınan Yardım ve Bağışlar	4.136.670,55
630	01	02	02	01	657 S.K. 4/B Sözleşmeli Personel Zam ve Tazminatları	0,00	600	04	04	01	00	Cari	4.136.670,55
630	01	02	03	00	Ödenekler	0,00	600	04	04	01	01	Kurumlardan alınan Bağış ve Yardımlar	3.969.232,88

Kamu İdaresi Kodu		410		YILDIZ TEKNİK ÜNİVERSİTESİ			
Kamu İdaresi Adı							
Hesap Kodu	Yardımcı Hesap	GİDERİN TÜRÜ	2022 YILI	Hesap Kodu	Yardımcı Hesap	GELİRİN TÜRÜ	2022 YILI
630	01 02 03 01	657 S.K. 4/B Sözleşmeli Personel Ödenekleri	0,00	600	04 04 01 03	Kurumlardan Alınan Şartlı Bağış ve Yardımlar	167.437,67
630	01 02 04 00	Sosyal Haklar	0,00	600	04 04 02 00	Sermaye	0,00
630	01 02 04 01	657 S.K. 4/B Sözleşmeli Personel Sosyal Hakları	0,00	600	04 04 02 01	Kurumlardan alınan Bağış ve Yardımlar	0,00
630	01 02 10 00	Ücretler	7.198.118,20	600	04 04 02 03	Kurumlardan Alınan Şartlı Bağış ve Yardımlar	0,00
630	01 02 10 01	657 S.K. 4/B Sözleşmeli Personel Ücretleri	4.829.961,91	600	04 05 00 00	Proje Yardımları	31.429.643,47
630	01 02 10 02	Kadro Karşılığı Sözleşmeli Personel Ücretleri	0,00	600	04 05 01 00	Cari	22.111.732,46
630	01 02 10 04	Yabancı Uyruklu Sözleşmeli Personelin Ücretleri	2.368.156,29	600	04 05 01 02	Özel Bütçeli İdarelerden Alınan Proje Yardımları	18.765.992,46
630	01 02 20 00	Zamlar ve Tazminatlar	801.484,95	600	04 05 01 09	Diğerlerinden Alınan Proje Yardımları	0,00
630	01 02 20 01	657 S.K. 4/B Sözleşmeli Personel Zam ve Tazminatları	801.484,95	600	04 05 01 10	YÖK Öğretim Üyesi Yetiştirme Programı Destekleri	10.000,00
630	01 02 30 00	Ödenekler	71.769,42	600	04 05 01 13	YÖK Burs Destekleri	3.335.740,00
630	01 02 30 01	657 S.K. 4/B Sözleşmeli Personel Ödenekleri	71.769,42	600	04 05 02 00	Sermaye	9.317.911,01
630	01 02 40 00	Sosyal Haklar	92.895,95	600	04 05 02 01	Genel Bütçeli İdarelerden Alınan Proje Yardımları	5.430.645,52
630	01 02 40 01	657 S.K. 4/B Sözleşmeli Personel Sosyal Hakları	92.895,95	600	04 05 02 02	Özel Bütçeli İdarelerden Alınan Proje Yardımları	3.814.424,85
630	01 02 90 00	Diğer Giderler	28.788,47	600	04 05 02 09	Diğerlerinden Alınan Proje Yardımları	72.840,64
630	01 02 90 01	657 S.K. 4/B Sözleşmeli Personelin Diğer Giderleri	0,00	600	05 00 00 00	Diğer Gelirler	26.284.561,50
630	01 02 90 90	Diğer Sözleşmeli Personelin Diğer Giderleri	28.788,47	600	05 01 00 00	Faiz Gelirleri	494.683,75
630	01 03 00 00	İŞÇİLER	61.491.549,14	600	05 01 09 00	Diğer Faizler	494.683,75
630	01 03 01 00	Ücretler	0,00	600	05 01 09 01	Kişilerden Alacaklar Faizleri	75.081,43

Kamu İdaresi Kodu		410		YILDIZ TEKNİK ÜNİVERSİTESİ			
Kamu İdaresi Adı							
Hesap Kodu	Yardımcı Hesap	GİDERİN TÜRÜ	2022 YILI	Hesap Kodu	Yardımcı Hesap	GELİRİN TÜRÜ	2022 YILI
630	01 03 01 01	Sürekli İşçilerin Ücretleri	0,00	600	05 01 09 03	Mevduat Faizleri	0,00
630	01 03 01 03	375 S. KHK'nın Geçici 23 üncü Md. Kapsamında Sürekli İşçi Kadrolarına Geçirilen İşçilerin Ücretleri	0,00	600	05 01 09 99	Diğer Faizler	419.602,32
630	01 03 02 00	İhbar ve Kıdem Tazminatları	0,00	600	05 02 00 00	Kişi ve Kurumlardan Alınan Paylar	1.128.720,54
630	01 03 02 03	375 S. KHK'nın Geçici 23 üncü Md. Kapsamında Sürekli İşçi Kadrolarına Geçirilen İşçilerin İhbar ve Kıdem Tazminatları	0,00	600	05 02 06 00	Özel Bütçeli İdarelere Ait Paylar	1.128.720,54
630	01 03 03 00	Sosyal Haklar	0,00	600	05 02 06 16	Araştırma Projeleri Gelirleri Payı	1.128.720,54
630	01 03 03 01	Sürekli İşçilerin Sosyal Hakları	0,00	600	05 03 00 00	Para Cezaları	14.652,62
630	01 03 03 03	375 S. KHK'nın Geçici 23 üncü Md. Kapsamında Sürekli İşçi Kadrolarına Geçirilen İşçilerin Sosyal Hakları	0,00	600	05 03 02 00	İdari Para Cezaları	14.513,04
630	01 03 04 00	Fazla Mesailer	0,00	600	05 03 02 99	Diğer İdari Para Cezaları	14.513,04
630	01 03 04 01	Sürekli İşçilerin Fazla Mesailer	0,00	600	05 03 09 00	Diğer Para Cezaları	139,58
630	01 03 05 00	Ödül ve İkramiyeler	0,00	600	05 03 09 99	Yukarıda Tanımlanmayan Diğer Para Cezaları	139,58
630	01 03 05 01	Sürekli İşçilerin Ödül ve İkramiyeleri	0,00	600	05 09 00 00	Diğer Çeşitli Gelirler	24.646.504,59
630	01 03 05 03	375 S. KHK'nın Geçici 23 üncü Md. Kapsamında Sürekli İşçi Kadrolarına Geçirilen İşçilerin Ödül ve İkramiyeleri	0,00	600	05 09 01 00	Diğer Çeşitli Gelirler	24.646.504,59
630	01 03 10 00	Ücretler	38.945.511,94	600	05 09 01 01	İrat Kaydedilecek Nakdi Teminatlar	153.283,00
630	01 03 10 01	Sürekli işçilerin Ücretleri	1.935.972,24	600	05 09 01 06	Kişilerden Alacaklar	1.455.411,74
630	01 03 10 03	375 S. KHK'nın Geçici 23 üncü Md. Kapsamında Sürekli İşçi Kadrolarına Geçirilen İşçilerin Ücretleri	37.009.539,70	600	05 09 01 13	Teknoloji Geliştirme Bölgeleri Gelirleri	1.239.158,90
630	01 03 20 00	İhbar ve Kıdem Tazminatları	1.096.812,56	600	05 09 01 19	Öğrenci Katkı Payı Telifi Gelirleri	15.130.192,70
630	01 03 20 01	Sürekli İşçilerin İhbar ve Kıdem Tazminatları	3.214,02	600	05 09 01 99	Yukarıda Tanımlanmayan Diğer Çeşitli Gelirler	6.668.458,25

Kamu İdaresi Kodu		410		YILDIZ TEKNİK ÜNİVERSİTESİ			
Kamu İdaresi Adı							
Hesap Kodu	Yardımcı Hesap	GİDERİN TÜRÜ	2022 YILI	Hesap Kodu	Yardımcı Hesap	GELİRİN TÜRÜ	2022 YILI
630	01 03 20 03	375 S. KHK'nın Geçici 23 üncü Md. Kapsamında Sürekli İşçi Kadrolarına Geçirilen İşçilerin İhbar ve Kıdem Tazminatları	1.093.598,54	600	11 00 00 00	Değer ve Miktar değişimleri Gelirleri	8.820.718,04
630	01 03 30 00	Sosyal Haklar	9.515.134,95	600	11 01 00 00	Döviz Mevcudunun Değerlemesinden Oluşan Olumlu Kur Farkları	8.820.718,04
630	01 03 30 01	Sürekli İşçilerin Sosyal Hakları	416.655,08	600	11 01 01 00	Proje Özel Hesabında Kayıtlı Tutarlardan Kaynaklananlar	8.820.718,04
630	01 03 30 03	375 S. KHK'nın Geçici 23 üncü Md. Kapsamında Sürekli İşçi Kadrolarına Geçirilen İşçilerin Sosyal Hakları	9.098.479,87	600	11 01 99 00	Diğer Döviz Mevcutlarından Kaynaklananlar	0,00
630	01 03 40 00	Fazla Mesailer	612,86	600	11 08 00 00	Kur Değişikliği Dışındaki Değer ve Miktar Değişimlerinden Kaynaklanan Gelirler	0,00
630	01 03 40 01	Sürekli İşçilerin Fazla Mesailer	612,86	600	11 08 02 00	Mali Olmayan Varlıkların Değ. ve Mik. Değiş. Kaynak. Gelir.	0,00
630	01 03 50 00	Ödül ve İkramiyeler	11.933.476,83	600	11 08 02 02	Mali Olmayan Varlıkların Miktar Değişiminden Kaynaklananlar	0,00
630	01 03 50 01	Sürekli İşçilerin Ödül ve İkramiyeleri	609.693,10	600	25 00 00 00	Kamu İdarelerinden Bedelsiz Olarak Alınan Mali Olmayan Varlıklardan Elde Edilen Gelirler	246.662,07
630	01 03 50 03	375 S. KHK'nın Geçici 23 üncü Md. Kapsamında Sürekli İşçi Kadrolarına Geçirilen İşçilerin Ödül ve İkramiyeleri	11.323.783,73	600	25 01 00 00	Genel Bütçe Kapsamındaki Kamu İdarelerinden Bedelsiz Olarak Alınan Mali Olmayan Varlıklardan Elde Edilen Gelirler	84.879,79
630	01 04 00 00	Geçici Süreli Çalışanlar	2.710.092,14	600	25 01 05 00	Bedelsiz Olarak Alınan Tesis Makine ve Cihazlar	84.879,79
630	01 04 01 00	Ücretler	0,00	600	25 02 00 00	Özel Bütçe Kapsamındaki Kamu İdarelerinden Bedelsiz Olarak Alınan Mali Olmayan	161.782,28

Kamu İdaresi Kodu		410		YILDIZ TEKNİK ÜNİVERSİTESİ									
Kamu İdaresi Adı													
Hesap Kodu	Yardımcı Hesap				GİDERİN TÜRÜ	2022 YILI	Hesap Kodu	Yardımcı Hesap				GELİRİN TÜRÜ	2022 YILI
630	01	04	01	01	Vizesiz Geçici İşçilerin Ücretleri	0,00	600	25	02	05	00	Varlıklardan Elde Edilen Gelirler	0,00
630	01	04	01	02	Aday Çırak, Çırak ve Stajyer Öğrencilerin Ücretleri	0,00	600	25	02	07	00	Bedelsiz Olarak Alınan Tesis Makine ve Cihazlar	161.782,28
630	01	04	01	05	Kısmi Zamanlı Çalışan Öğrencilerin Ücretleri	0,00	GELİRLER TOPLAMI (B)						1.083.878.722,72
630	01	04	01	06	Ders Ücreti Karşılığında Görevlendirilenlerin Ücretleri	0,00	Hesap Kodu	Yardımcı Hesap			İNDİRİM, İADE VE İSKONTONUN TÜRÜ	2022 YILI	
630	01	04	01	90	Diğer Geçici Personele Yapılacak Ödemeler	0,00	Kod1 Kod3	Kod2 Kod4					
630	01	04	10	00	Ücretler	2.710.092,14	610	00	00	00	00	İNDİRİM, İADE VE İSKONTOLAR HESABI	1.743.630,42
630	01	04	10	01	Vizesiz Geçici İşçilerin Ücretleri	109.954,00	610	03	00	00	00	Teşebbüs ve Mülkiyet Gelirleri	298.181,94
630	01	04	10	02	Aday Çırak, Çırak ve Stajyer Öğrencilerin Ücretleri	24.263,89	610	03	01	00	00	Mal ve Hizmet Satış Gelirleri	279.715,92
630	01	04	10	04	Kısmi Zamanlı Çalışan Öğrencilerin Ücretleri	1.671.334,00	610	03	01	02	00	Hizmet Gelirleri	279.715,92
630	01	04	10	05	Ders Ücreti Karşılığında Görevlendirilenlerin Ücretleri	771.231,39	610	03	01	02	29	Örgün ve Yaygın Öğretimden Elde Edilen Gelirler	49.266,79
630	01	04	10	90	Diğer Geçici Süreli Çalışanlara Yapılacak Ödemeler	133.308,86	610	03	01	02	31	İkinci Öğretimden Elde Edilen Gelirler	6.877,50
630	01	05	00	00	Diğer Personel	371.198,96	610	03	01	02	32	Yaz Okulu Gelirleri	84.810,06
630	01	05	01	00	Ücret ve Diğer Ödemeler	0,00	610	03	01	02	33	Tezsiz Yüksek Lisans Gelirleri	115.695,65
630	01	05	01	90	Diğer Personele Yapılan Diğer Ödemeler	0,00	610	03	01	02	36	Sosyal Tesis İşletme Gelirleri	420,00
630	01	05	10	00	Ücret ve Diğer Ödemeler	371.198,96	610	03	01	02	38	Yurt Yatak Ücreti Gelirleri	13.420,92
630	01	05	10	90	Diğer Personele Yapılan Diğer Ödemeler	371.198,96	610	03	01	02	45	Uzaktan Öğretimden Elde Edilen Gelirler	0,00
630	02	00	00	00	Sosyal Güvenlik Kurumlarına Devlet Primi Giderleri	84.523.694,75	610	03	01	02	99	Diğer hizmet gelirleri	9.225,00
630	02	01	00	00	Memurlar	68.506.630,17	610	03	06	00	00	Kira Gelirleri	18.466,02
630	02	01	06	00	Sosyal Güvenlik Kurumuna	0,00	610	03	06	01	00	Taşınmaz Kiraları	18.466,02
							610	03	06	01	01	Lojman Kira Gelirleri	16.966,02

Kamu İdaresi Kodu		Kamu İdaresi Adı		410		YILDIZ TEKNİK ÜNİVERSİTESİ							
Hesap Kodu	Yardımcı Hesap				GİDERİN TÜRÜ	2022 YILI	Hesap Kodu	Yardımcı Hesap				GELİRİN TÜRÜ	2022 YILI
630	02	01	06	01	Sosyal Güvenlik Primi Ödemeleri	0,00	610	03	06	01	99	Diğer Taşınmaz Kira Gelirleri	1.500,00
630	02	01	06	02	Sağlık Primi Ödemeleri	0,00	610	04	00	00	00	Alınan Bağış ve Yardımlar ile Özel Gelirler	1.395.360,10
630	02	01	10	00	Sosyal Güvenlik Kurumuna	68.506.630,17	610	04	01	00	00	Yurt Dışından Alınan Bağış ve Yardımlar	140.442,39
630	02	01	10	01	Sosyal Güvenlik Primi Ödemeleri	42.022.278,74	610	04	01	01	00	Cari	140.442,39
630	02	01	10	02	Sağlık Primi Ödemeleri	26.484.351,43	610	04	01	01	01	AB den Alınan Bağış ve Yardımlar	140.442,39
630	02	02	00	00	Sözleşmeli Personel	1.441.353,36	610	04	03	00	00	Diğer İdarelerden Alınan Bağış ve Yardımlar	1.705,07
630	02	02	04	00	İşsizlik Sigortası Fonuna	0,00	610	04	03	02	00	Sermaye	1.705,07
630	02	02	04	01	İşsizlik Sigortası Fonuna	0,00	610	04	03	02	01	Sosyal Güvenlik Kurumlarından Alınan Bağış ve Yardımlar	1.705,07
630	02	02	06	00	Sosyal Güvenlik Kurumuna	0,00	610	04	04	00	00	Kurumlardan ve Kişilerden Alınan Yardım ve Bağışlar	0,00
630	02	02	06	01	Sosyal Güvenlik Primi Ödemeleri	0,00	610	04	04	01	00	Cari	0,00
630	02	02	06	02	Sağlık Primi Ödemeleri	0,00	610	04	04	01	03	Kurumlardan Alınan Şartlı Bağış ve Yardımlar	0,00
630	02	02	10	00	Sosyal Güvenlik Kurumuna	1.398.164,65	610	04	05	00	00	Proje Yardımları	1.253.212,64
630	02	02	10	01	Sosyal Güvenlik Primi Ödemeleri	891.273,86	610	04	05	01	00	Cari	571.631,00
630	02	02	10	02	Sağlık Primi Ödemeleri	506.890,79	610	04	05	01	13	YÖK Burs Destekleri	571.631,00
630	02	02	40	00	İşsizlik Sigortası Fonuna	43.188,71	610	04	05	02	00	Sermaye	681.581,64
630	02	02	40	01	İşsizlik Sigortası Fonuna	43.188,71	610	04	05	02	02	Özel Bütçeli İdarelerden Alınan Proje Yardımları	681.581,64
630	02	03	00	00	İşçiler	13.349.774,20	610	05	00	00	00	Diğer Gelirler	50.088,38
630	02	03	04	00	İşsizlik Sigortası Fonuna	0,00	610	05	02	00	00	Kişi ve Kurumlardan Alınan Paylar	0,00
630	02	03	04	01	İşsizlik Sigortası Fonuna	0,00	610	05	02	06	00	Özel Bütçeli İdarelere Ait Paylar	0,00

Kamu İdaresi Kodu		Kamu İdaresi Adı		410 YILDIZ TEKNİK ÜNİVERSİTESİ									
Hesap Kodu	Yardımcı Hesap				GİDERİN TÜRÜ	2022 YILI	Hesap Kodu	Yardımcı Hesap				GELİRİN TÜRÜ	2022 YILI
630	02	03	06	00	Sosyal Güvenlik Kurumuna	0,00	610	05	02	06	16	Araştırma Projeleri Gelirleri Payı	0,00
630	02	03	06	01	Sosyal Güvenlik Primi Ödemeleri	0,00	610	05	09	00	00	Diğer Çeşitli Gelirler	50.088,38
630	02	03	06	02	Sağlık Primi Ödemeleri	0,00	610	05	09	01	00	Diğer Çeşitli Gelirler	50.088,38
630	02	03	10	00	Sosyal Güvenlik Kurumuna	12.163.125,26	610	05	09	01	06	Kişilerden Alacaklar	718,11
630	02	03	10	01	Sosyal Güvenlik Primi Ödemeleri	12.137.260,77	610	05	09	01	99	Yukarıda Tanımlanmayan Diğer Çeşitli Gelirler	49.370,27
630	02	03	10	02	Sağlık Primi Ödemeleri	25.864,49	İNDİRİM, İADE VE İSKONTO TOPLAMI (C)					1.743.630,42	
630	02	03	40	00	İşsizlik Sigortası Fonuna	1.186.648,94							
630	02	03	40	01	İşsizlik Sigortası Fonuna	1.186.648,94							
630	02	04	00	00	Geçici Süreli Çalışanlar	1.225.937,02							
630	02	04	04	00	İşsizlik Sigortası Fonuna	0,00							
630	02	04	04	01	İşsizlik Sigortası Fonuna	0,00							
630	02	04	06	00	Sosyal Güvenlik Kurumuna	0,00							
630	02	04	06	01	Sosyal Güvenlik Primi Ödemeleri	0,00							
630	02	04	06	02	Sağlık Primi Ödemeleri	0,00							
630	02	04	10	00	Sosyal Güvenlik Kurumuna	1.221.071,78							
630	02	04	10	01	Sosyal Güvenlik Primi Ödemeleri	889.414,63							
630	02	04	10	02	Sağlık Primi Ödemeleri	331.657,15							
630	02	04	40	00	İşsizlik Sigortası Fonuna	4.865,24							
630	02	04	40	01	İşsizlik Sigortası Fonuna	4.865,24							
630	03	00	00	00	Mal ve Hizmet Alım Giderleri	205.385.378,04							
630	03	01	00	00	Üretime Yönelik Mal ve Malzeme Alımları	348.734,95							
630	03	01	09	00	Diğer Mal ve Malzeme Alımları	0,00							

Kamu İdaresi Kodu		Kamu İdaresi Adı		410	YILDIZ TEKNİK ÜNİVERSİTESİ					
Hesap Kodu	Yardımcı Hesap				GİDERİN TÜRÜ	2022 YILI	Hesap Kodu	Yardımcı Hesap	GELİRİN TÜRÜ	2022 YILI
630	03	01	09	01	Diğer Mal ve Malzeme Alımları	0,00				
630	03	01	80	00	Metal Ürünü Alımları	140.359,94				
630	03	01	80	01	Metal Ürünü Alımları	140.359,94				
630	03	01	90	00	Diğer Üretim Mal ve Malzemesi Alımları	208.375,01				
630	03	01	90	90	Diğer Üretim Mal ve Malzemesi Alımları	208.375,01				
630	03	02	00	00	Tüketime Yönelik Mal ve Malzeme Alımları	124.125.685,32				
630	03	02	01	00	Kırtasiye ve Büro Malzemesi Alımları	0,00				
630	03	02	01	01	Kırtasiye Alımları	0,00				
630	03	02	01	03	Periyodik Yayın Alımları	0,00				
630	03	02	01	04	Diğer Yayın Alımları	0,00				
630	03	02	01	05	Baskı ve Cilt Giderleri	0,00				
630	03	02	02	00	Su ve Temizlik Malzemesi Alımları	0,00				
630	03	02	02	01	Su Alımları	0,00				
630	03	02	03	00	Enerji Alımları	0,00				
630	03	02	03	01	Yakacak Alımları	0,00				
630	03	02	03	02	Akaryakıt ve Yağ Alımları	0,00				
630	03	02	03	03	Elektrik Alımları	0,00				
630	03	02	04	00	Yiyecek, İçecek ve Yem Alımları	0,00				
630	03	02	04	01	Yiyecek Alımları (Bedelen İaşe Dahil)	0,00				
630	03	02	04	90	Diğer Yiyecek, İçecek ve Yem Alımları	0,00				
630	03	02	06	00	Özel Malzeme Alımları	0,00				
630	03	02	06	01	Laboratuvar Malzemesi ile Kimyevi ve Temrinlik Malzeme Alımı	0,00				

Kamu İdaresi Kodu		Kamu İdaresi Adı		410	YILDIZ TEKNİK ÜNİVERSİTESİ					
Hesap Kodu	Yardımcı Hesap				GİDERİN TÜRÜ	2022 YILI	Hesap Kodu	Yardımcı Hesap	GELİRİN TÜRÜ	2022 YILI
630	03	02	06	90	Diğer Özel Malzeme Alımları	0,00				
630	03	02	09	00	Diğer Tüketim Mal ve Malzemesi Alımları	0,00				
630	03	02	09	01	Bahçe Malzemesi Alımları ile Yapım ve Bakım Giderleri	0,00				
630	03	02	09	90	Diğer Tüketim Mal ve Malzemesi Alımları	0,00				
630	03	02	10	00	Kırtasiye, Yayın, Baskı ve Büro Malzemesi Alımları	280.438,54				
630	03	02	10	01	Kırtasiye Alımları	4.000,00				
630	03	02	10	04	Diğer Yayın Alımları	2.000,00				
630	03	02	10	05	Baskı ve Cilt Giderleri	274.438,54				
630	03	02	20	00	Su ve Temizlik Malzemesi Alımları	2.522.794,00				
630	03	02	20	01	Su Alımları	2.522.794,00				
630	03	02	30	00	Enerji Alımları	59.247.576,38				
630	03	02	30	01	Yakacak Alımları	16.202.103,00				
630	03	02	30	02	Akaryakıt ve Yağ Alımları	1.123.939,20				
630	03	02	30	03	Elektrik Alımları	41.921.534,18				
630	03	02	40	00	Yiyecek, İçecek ve Yem Alımları	45.080.684,51				
630	03	02	40	01	Yiyecek Alımları	45.080.684,51				
630	03	02	60	00	Özel Malzeme Alımları	14.975.411,50				
630	03	02	60	01	Laboratuvar Malzemesi ile Kimyevi ve Temrinlik Malzeme Alımları	14.474.000,00				
630	03	02	60	90	Diğer Özel Malzeme Alımları	501.411,50				
630	03	02	90	00	Diğer Tüketim Mal ve Malzemesi Alımları	2.018.780,39				
630	03	02	90	01	Bahçe Malzemesi Alımları ile Yapım ve Bakım Giderleri	14.626,10				
630	03	02	90	90	Diğer Tüketim Mal ve Malzemesi Alımları	2.004.154,29				

Kamu İdaresi Kodu		Kamu İdaresi Adı		410	YILDIZ TEKNİK ÜNİVERSİTESİ	Hesap Kodu	Yardımcı Hesap	GELİRİN TÜRÜ	2022 YILI
630	03	03	00	00	Yolluklar				30.022.509,80
630	03	03	01	00	Yurtiçi Geçici Görev Yollukları				0,00
630	03	03	01	01	Yurtiçi Geçici Görev Yollukları				0,00
630	03	03	02	00	Yurtiçi Sürekli Görev Yollukları				0,00
630	03	03	02	01	Yurtiçi Sürekli Görev Yollukları				0,00
630	03	03	03	00	Yurtdışı Geçici Görev Yollukları				0,00
630	03	03	03	01	Yurtdışı Geçici Görev Yollukları				0,00
630	03	03	06	00	Uluslararası Profesör Uzman, Memur ve Öğrenci Mübadele Gide				0,00
630	03	03	06	01	Profesör Uzman ve Memur Mübadele Giderleri				0,00
630	03	03	06	02	Öğrenci Mübadele Giderleri				0,00
630	03	03	10	00	Geçici Görev Yollukları				1.956.910,64
630	03	03	10	01	Yurtiçi Geçici Görev Yollukları				610.111,10
630	03	03	10	03	Yurtdışı Geçici Görev Yollukları				1.346.799,54
630	03	03	20	00	Sürekli Görev Yollukları				197.855,89
630	03	03	20	01	Yurtiçi Sürekli Görev Yollukları				197.855,89
630	03	03	90	00	Diğer Yolluklar				27.867.743,27
630	03	03	90	01	Profesör Uzman ve Memur Mübadele Giderleri				44.099,37
630	03	03	90	02	Öğrenci Mübadele Giderleri				27.823.643,90
630	03	04	00	00	Görev Giderleri				308.351,70
630	03	04	02	00	Yasal Giderler				0,00
630	03	04	02	04	Mahkeme Harç ve Giderleri				0,00
630	03	04	02	90	Diğer Yasal Giderler				0,00

Kamu İdaresi Kodu		410		YILDIZ TEKNİK ÜNİVERSİTESİ						
Kamu İdaresi Adı										
Hesap Kodu	Yardımcı Hesap				GİDERİN TÜRÜ	2022 YILI	Hesap Kodu	Yardımcı Hesap	GELİRİN TÜRÜ	2022 YILI
630	03	04	03	00	Ödenecek Vergi, Resim, Harçlar ve Benzeri Giderler	0,00				
630	03	04	03	01	Vergi Ödemeleri ve Benzeri Giderler	0,00				
630	03	04	03	02	İşletme Ruhsatı Ödemeleri ve Benzeri Giderler	0,00				
630	03	04	03	90	Diğer Vergi, Resim ve Harçlar ve Benzeri Giderler	0,00				
630	03	04	09	00	Diğer Görev Giderleri	0,00				
630	03	04	09	90	Diğer Görev Giderleri	0,00				
630	03	04	30	00	Ödenecek Vergi, Resim, Harçlar ve Benzeri Giderler	11.724,76				
630	03	04	30	02	İşletme Ruhsatı Ödemeleri ve Benzeri Giderler	11.724,76				
630	03	04	70	00	Mahkeme Harç ve Giderleri	296.626,94				
630	03	04	70	01	Mahkeme Harç ve Giderleri	296.626,94				
630	03	05	00	00	Hizmet Alımları	47.112.182,42				
630	03	05	01	00	Müşavir Firma ve Kişilere Ödemeler	0,00				
630	03	05	01	01	Etüt-Proje Bilirkişi Ekspertiz Giderleri	0,00				
630	03	05	01	02	Araştırma ve Geliştirme Giderleri	0,00				
630	03	05	01	03	Bilgisayar Hizmeti Alımları (Yazılım ve Donanım Harıç)	0,00				
630	03	05	01	04	Müteahhitlik Hizmetleri (Temizlik Hizmet İhaleleri Dahil)	0,00				
630	03	05	01	11	Hizmet Alımı Suretiyle Çalıştırılan Personel.Yap.Kıd.Taz.Öd.	0,00				
630	03	05	02	00	Haberleşme Giderleri	0,00				
630	03	05	02	01	Posta ve Telgraf Giderleri	0,00				
630	03	05	02	02	Telefon Abonelik ve Kullanım Ücretleri	0,00				
630	03	05	02	90	Diğer Haberleşme Giderleri	0,00				

Kamu İdaresi Kodu		Kamu İdaresi Adı		410	YILDIZ TEKNİK ÜNİVERSİTESİ	Hesap Kodu	Yardımcı Hesap	GELİRİN TÜRÜ	2022 YILI
630	03	05	03	00	Taşıma Giderleri				0,00
630	03	05	03	02	Yolcu Taşıma Giderleri				0,00
630	03	05	03	04	Geçiş Ücretleri				0,00
630	03	05	03	90	Diğer Taşıma Giderleri				0,00
630	03	05	04	00	Tarifeye Bağlı Ödemeler				0,00
630	03	05	04	01	İlan Giderleri				0,00
630	03	05	04	02	Sigorta Giderleri				0,00
630	03	05	05	00	Kiralar				0,00
630	03	05	05	02	Taşıt Kiralaması Giderleri				0,00
630	03	05	05	03	İş Makinası Kiralaması Giderleri				0,00
630	03	05	05	05	Hizmet Binası Kiralama Giderleri				0,00
630	03	05	05	10	Bilgisayar ve Bilgisayar Sistemleri ve Yazılımları Kiralaması				0,00
630	03	05	05	12	Personel Servisi Kiralama Giderleri				0,00
630	03	05	05	90	Diğer Kiralama Giderleri				0,00
630	03	05	09	00	Diğer Hizmet Alımları				0,00
630	03	05	09	03	Kurslara Katılma Giderleri				0,00
630	03	05	09	10	Lojman İşletme Maliyetlerine Katılım Giderleri				0,00
630	03	05	09	11	Diğer Binaların İşletme Maliyetlerine Katılım Giderleri				0,00
630	03	05	09	90	Diğer Hizmet Alımları				0,00
630	03	05	10	00	Genel Hizmet Alımları				9.954.529,70
630	03	05	10	01	Etüt-Proje Bilirkişi Ekspertiz Giderleri				3.934.873,07
630	03	05	10	02	Araştırma ve Geliştirme Hizmet Alım Giderleri				525.559,15

Kamu İdaresi Kodu		Kamu İdaresi Adı		410	YILDIZ TEKNİK ÜNİVERSİTESİ					
Hesap Kodu	Yardımcı Hesap				GİDERİN TÜRÜ	2022 YILI	Hesap Kodu	Yardımcı Hesap	GELİRİN TÜRÜ	2022 YILI
630	03	05	10	03	Bilgisayar Hizmet Alım Giderleri	1.770,00				
630	03	05	10	07	İş Sağlığı ve Güvenliği Hizmeti Alım Giderleri	0,00				
630	03	05	10	90	Diğer Genel Hizmet Alımları	5.492.327,48				
630	03	05	20	00	Haberleşme Giderleri	532.200,78				
630	03	05	20	01	Posta ve Telgraf Giderleri	79.962,65				
630	03	05	20	02	Telefon Abonelik ve Kullanım Ücretleri	252.958,93				
630	03	05	20	03	İnternet Erişimi Giderleri	0,00				
630	03	05	20	07	Bilgiye Abonelik Giderleri	1.650,00				
630	03	05	20	90	Diğer Haberleşme Giderleri	197.629,20				
630	03	05	30	00	Taşıma Giderleri	240.337,56				
630	03	05	30	02	Yolcu Taşıma Giderleri	8.722,56				
630	03	05	30	03	Yük Taşıma Giderleri	22.715,00				
630	03	05	30	04	Geçiş Ücretleri	203.000,00				
630	03	05	30	90	Diğer Taşıma Giderleri	5.900,00				
630	03	05	40	00	Tarifeye Bağlı Ödemeler	277.165,32				
630	03	05	40	01	İlan Giderleri	159.281,32				
630	03	05	40	02	Sigorta Giderleri	117.884,00				
630	03	05	50	00	Kiralar	25.363.385,27				
630	03	05	50	02	Taşıt Kiralama Giderleri	14.617.699,17				
630	03	05	50	03	İş Makinası Kiralama Giderleri	4.130,00				
630	03	05	50	05	Hizmet Binası Kiralama Giderleri	53.386,74				
630	03	05	50	10	Bilgisayar, Bilgisayar Sistemleri ve Yazılımları Kiralama Giderleri	18.168,50				

Kamu İdaresi Kodu		410			YILDIZ TEKNİK ÜNİVERSİTESİ	
Kamu İdaresi Adı						
Hesap Kodu	Yardımcı Hesap				GİDERİN TÜRÜ	2022 YILI
Hesap Kodu	Yardımcı Hesap				GELİRİN TÜRÜ	2022 YILI
630	03	05	50	12	Personel Servisi Kiralama Giderleri	10.670.000,86
630	03	05	50	90	Diğer Kiralama Giderleri	0,00
630	03	05	90	00	Diğer Hizmet Alımları	10.744.563,79
630	03	05	90	03	Kurslara Katılma ve Eğitim Giderleri	69.920,75
630	03	05	90	05	Lojman İşletme Maliyetlerine Katılım Giderleri	157.736,18
630	03	05	90	06	Diğer Binaların İşletme Maliyetlerine Katılım Giderleri	95.977,00
630	03	05	90	90	Sınıflandırmaya Girmeyen Diğer Hizmet Alımları	10.420.929,86
630	03	07	00	00	Menkul Mal, Gayrimaddi Hak Alım, Bakım ve Onarım Giderleri	2.725.242,78
630	03	07	01	00	Menkul Mal Alım Giderleri	0,00
630	03	07	01	01	Büro ve İşyeri Mal ve Malzeme Alımları	0,00
630	03	07	01	02	Büro ve İşyeri Makine ve Teçhizat Alımları	0,00
630	03	07	01	03	Avadanlık ve Yedek Parça Alımları (Bakım sözl.bağımsız olara	0,00
630	03	07	01	90	Diğer Dayanıklı Mal ve Malzeme Alımları	0,00
630	03	07	02	00	Gayri Maddi Hak Alımları	0,00
630	03	07	02	01	Bilgisayar Yazılım Alımları ve Yapımları	0,00
630	03	07	02	02	Fikri Hak Alımları	0,00
630	03	07	02	90	Diğer Gayri Maddi Hak Alımları	0,00
630	03	07	03	00	Bakım ve Onarım Giderleri	0,00
630	03	07	03	02	Makine Teçhizat Bakım ve Onarım Giderleri	0,00
630	03	07	03	03	Taşıt Bakım ve Onarım Giderleri	0,00
630	03	07	03	90	Diğer Bakım ve Onarım Giderleri	0,00
630	03	07	10	00	Menkul Mal Alım Giderleri	1.378.088,28

Kamu İdaresi Kodu		410				YILDIZ TEKNİK ÜNİVERSİTESİ	
Kamu İdaresi Adı							
Hesap Kodu	Yardımcı Hesap				GİDERİN TÜRÜ	2022 YILI	
Hesap Kodu	Yardımcı Hesap				GELİRİN TÜRÜ	2022 YILI	
630	03	07	10	01	Büro ve İşyeri Mal ve Malzeme Alımları	73.545,08	
630	03	07	10	02	Büro ve İşyeri Makine ve Teçizat Alımları	967.000,00	
630	03	07	10	03	Avadanlık ve Yedek Parça Alımları	0,00	
630	03	07	10	90	Diğer Dayanıklı Mal ve Malzeme Alımları	337.543,20	
630	03	07	20	00	Gayri Maddi Hak Alımları	743.879,05	
630	03	07	20	01	Bilgisayar Yazılım Alımları ve Yapımları	195.272,00	
630	03	07	20	02	Fikri Hak Alımları	10.000,00	
630	03	07	20	90	Diğer Gayri Maddi Hak Alımları	538.607,05	
630	03	07	30	00	Bakım ve Onarım Giderleri	603.275,45	
630	03	07	30	01	Tefrişat Bakım ve Onarım Giderleri	14.415,00	
630	03	07	30	02	Makine Teçizat Bakım ve Onarım Giderleri	197.194,80	
630	03	07	30	03	Taşıt Bakım ve Onarım Giderleri	29.423,83	
630	03	07	30	90	Diğer Bakım ve Onarım Giderleri	362.241,82	
630	03	08	00	00	Gayrimenkul Mal Bakım ve Onarım Giderleri	742.671,07	
630	03	08	01	00	Hizmet Binası Bakım ve Onarım Giderleri	0,00	
630	03	08	01	01	Büro Bakım ve Onarım Giderleri	0,00	
630	03	08	01	02	Okul Bakım ve Onarım Giderleri	0,00	
630	03	08	01	90	Diğer Hizmet Binası Bakım ve Onarım Giderleri	0,00	
630	03	08	03	00	Sosyal Tesis Bakım ve Onarım Giderleri	0,00	
630	03	08	03	01	Sosyal Tesis Bakım ve Onarım Giderleri	0,00	
630	03	08	10	00	Hizmet Binası Bakım ve Onarım Giderleri	655.670,65	
630	03	08	10	01	Büro Bakım ve Onarım Giderleri	34.365,14	

Kamu İdaresi Kodu		410				YILDIZ TEKNİK ÜNİVERSİTESİ	
Kamu İdaresi Adı							
Hesap Kodu	Yardımcı Hesap				GİDERİN TÜRÜ	2022 YILI	
Hesap Kodu	Yardımcı Hesap				GELİRİN TÜRÜ	2022 YILI	
630	03	08	10	02	Eğitim ve Öğretim Tesisi Bakım ve Onarımı Giderleri	289.522,79	
630	03	08	10	90	Diğer Hizmet Binası Bakım ve Onarım Giderleri	331.782,72	
630	03	08	20	00	Lojman Bakım ve Onarımı Giderleri	4.332,00	
630	03	08	20	01	Lojman Bakım ve Onarımı Giderleri	4.332,00	
630	03	08	30	00	Sosyal Tesis Bakım ve Onarımı Giderleri	34.381,00	
630	03	08	30	01	Sosyal Tesis Bakım ve Onarımı Giderleri	34.381,00	
630	03	08	90	00	Diğer Taşınmaz Yapım, Bakım ve Onarım Giderleri	48.287,42	
630	03	08	90	01	Diğer Taşınmaz Yapım, Bakım ve Onarım Giderleri	48.287,42	
630	05	00	00	00	Cari Transferler	68.248.691,82	
630	05	01	00	00	Görevlendirme Giderleri	52.873.726,60	
630	05	01	02	00	Sosyal Güvenlik Kurumlarına	0,00	
630	05	01	02	05	Sosyal Güvenlik Kurumu na	0,00	
630	05	01	20	00	Sosyal Güvenlik Kurumlarına	52.873.726,60	
630	05	01	20	02	5510 Sayılı Kanunun 4/c Maddesi Kapsamındaki Sigortalılara Vazife Malüllük Aylıkları İle Bunların Hak Sahiplerine Bağlanacak Ölüm Aylıkları Karşılığı Ödenecek Ek Karşılıklar	6.598.052,87	
630	05	01	20	05	Sosyal Güvenlik Kurumuna 5434 Sayılı Kanun Kapsamında Emekli İkramiyeleri Karşılığı Yapılan Ödemeler	16.491.477,20	
630	05	01	20	06	Sosyal Güvenlik Kurumuna Makam, Temsil, Görev ve Kadrosuzluk Tazminatları Karşılığı Yapılan Ödemeler	29.784.196,53	
630	05	03	00	00	Kar Amacı Gütmeyen Kuruluşlara Yapılan Transferler	1.905.479,94	



Kamu İdaresi Kodu		410		YILDIZ TEKNİK ÜNİVERSİTESİ						
Kamu İdaresi Adı										
Hesap Kodu	Yardımcı Hesap				GİDERİN TÜRÜ	2022 YILI	Hesap Kodu	Yardımcı Hesap	GELİRİN TÜRÜ	2022 YILI
630	05	03	01	00	Kar Amacı Gütmeyen Kuruluşlara	0,00				
630	05	03	01	03	Kamu İşveren Sendikalarına	0,00				
630	05	03	01	05	Memurların Öğle Yemeğine Yardım	0,00				
630	05	03	10	00	Kar Amacı Gütmeyen Kuruluşlara	1.905.479,94				
630	05	03	10	03	Kamu İşveren Sendikalarına	11.000,00				
630	05	03	10	05	Memurların Öğle Yemeğine Yardım	1.894.479,94				
630	05	03	10	90	Kar Amacı Gütmeyen Diğer Kuruluşlara	0,00				
630	05	04	00	00	Hanehalkı ve İşletmelere Yapılan Transferler	13.469.485,28				
630	05	04	01	00	Burslar ve Harçlıklar	0,00				
630	05	04	01	01	Yurtiçi Burslar ve Harçlıklar	0,00				
630	05	04	01	90	Diğer Transferler	0,00				
630	05	04	10	00	Burslar ve Harçlıklar	10.397.253,42				
630	05	04	10	01	Yurtiçi Burslar ve Harçlıklar	10.397.253,42				
630	05	04	10	02	Yurtdışı Burslar	0,00				
630	05	04	90	00	Hane Halkına ve İşletmelere Yapılan Diğer Transferler	3.072.231,86				
630	05	04	90	90	Sınıflandırmaya Girmeyen Hane Halkı ve İşletmelere Yapılan Diğer Transferler	3.072.231,86				
630	05	06	00	00	Yurtdışına Yapılan Transferler	0,00				
630	05	06	02	00	Uluslararası Kuruluşlara Yapılan Ödemeler	0,00				
630	05	06	02	01	Uluslararası Kuruluşlara Üyelik Aidatı Ödemeleri	0,00				
630	11	00	00	00	Değer ve Miktar Değişimleri Giderleri	1.011.218,04				
630	11	01	00	00	Döviz Mevcudunun Değerlemesinden Oluşan Olumsuz Kur Farkları	1.011.217,93				
630	11	01	01	00	Proje Özel Hes.Kayıtlı Tut.Değerlemesinden Kaynaklananlar	1.011.217,93				

Kamu İdaresi Kodu		Kamu İdaresi Adı		410	YILDIZ TEKNİK ÜNİVERSİTESİ					
Hesap Kodu	Yardımcı Hesap				GİDERİN TÜRÜ	2022 YILI	Hesap Kodu	Yardımcı Hesap	GELİRİN TÜRÜ	2022 YILI
630	11	01	99	00	Diğer Döviz Mevcutlarından Kaynaklananlar	0,00				
630	11	03	00	00	Stokların Değerlemesinden Oluşan Olumsuz Farklar	0,11				
630	13	00	00	00	Amortisman Giderleri	46.038.708,56				
630	13	01	00	00	Maddi Duran Varlıkların Amortisman Giderleri	34.135.989,39				
630	13	01	01	00	Yer Altı ve Yer Üstü Düzenlerinin Amortisman Giderleri	3.525.242,67				
630	13	01	02	00	Binaların Amortisman Giderleri	11.004.401,06				
630	13	01	03	00	Tesis, Makine ve Cihazların Amortisman Giderleri	11.440.955,29				
630	13	01	04	00	Taşıtların Amortisman Giderleri	117.723,57				
630	13	01	05	00	Demirbaşların Amortisman Giderleri	8.047.666,80				
630	13	02	00	00	Maddi Olmayan Duran Varlıkların Amortisman Giderleri	11.865.667,16				
630	13	02	01	00	Hakların Amortisman Giderleri	11.865.667,16				
630	13	03	00	00	Diğer Duran Varlıkların Amortisman Giderleri	37.052,01				
630	13	03	02	00	Elden Çıkarılacak Maddi Duran Varlıkların Amortisman Giderleri	37.052,01				
630	14	00	00	00	İlk Madde ve Malzeme Giderleri	17.664.802,37				
630	14	01	00	00	Kırtasiye Malzemeleri	1.878.480,70				
630	14	02	00	00	Beslenme/Gıda Amaçlı ve Mutfakta Kullanılan Tüketim Malzemeleri	283.535,11				
630	14	03	00	00	Tıbbi ve Laboratuvar Sarf Malzemeleri	5.534.694,55				
630	14	04	00	00	Yakıtlar, Yakıt Katkıları ve Katkı Yağlar	73.759,43				
630	14	05	00	00	Temizleme Ekipmanları	1.580.656,27				
630	14	06	00	00	Giyecek, Mefruşat ve Tuhafiye Malzemeleri	1.007.259,42				
630	14	07	00	00	Yiyecek	477,90				

Kamu İdaresi Kodu		410				YILDIZ TEKNİK ÜNİVERSİTESİ	
Kamu İdaresi Adı							
Hesap Kodu	Yardımcı Hesap				GİDERİN TÜRÜ	2022 YILI	
Hesap Kodu	Yardımcı Hesap				GELİRİN TÜRÜ	2022 YILI	
630	14	08	00	00	İçecek	0,00	
630	14	09	00	00	Canlı Hayvanlar	0,00	
630	14	10	00	00	Zirai Maddeler	4.880,00	
630	14	11	00	00	Yem	34.742,93	
630	14	12	00	00	Bakım Onarım ve Üretim Malzemeleri	1.496.857,38	
630	14	13	00	00	Yedek Parçalar	1.695.131,44	
630	14	14	00	00	Nakil Vasıtaları Lastikleri	5.428,00	
630	14	15	00	00	Değişim, Bağış ve Satış Amaçlı Yayınlar	11.167,29	
630	14	16	00	00	Spor Malzemeleri Grubu	36.283,74	
630	14	17	00	00	Basıncılı Ekipmanlar	162.687,83	
630	14	99	00	00	Diğer Tüketim Amaçlı Malzemeler	3.858.760,38	
630	20	00	00	00	Silinen Alacaklardan Kaynaklanan Giderler	0,00	
630	20	02	00	00	Kişilerden Alacaklardan Silinenler	0,00	
630	20	02	09	00	Diğer Mevzuat Hükümleri Gereğince Silinenler	0,00	
630	20	02	09	98	Mahkeme Kararı Uyarınca Silinen Alacaklar	0,00	
630	25	00	00	00	Kamu İdarelerine Bedelsiz Olarak Devredilen Mali Olmayan Varlıklardan Kaynaklanan Giderler	0,00	
630	25	01	00	00	Genel Bütçe Kapsamındaki Kamu İdarelerine Bedelsiz Olarak Devredilen Varlıklardan Kaynaklanan Giderler	0,00	
630	25	01	05	00	Bedelsiz Olarak Devredilen Tesis Makine ve Cihazlar	0,00	
630	25	02	00	00	Özel Bütçe Kapsamındaki Kamu İdarelerine Bedelsiz Olarak Devredilen Varlıklardan Kaynaklanan Giderler	0,00	

Kamu İdaresi Kodu		Kamu İdaresi Adı		410	YILDIZ TEKNİK ÜNİVERSİTESİ					
Hesap Kodu	Yardımcı Hesap				GİDERİN TÜRÜ	2022 YILI	Hesap Kodu	Yardımcı Hesap	GELİRİN TÜRÜ	2022 YILI
630	25	02	05	00	Bedelsiz Olarak Devredilen Tesis Makine ve Cihazlar	0,00				
630	25	02	07	00	Bedelsiz Olarak Devredilen Demirbaşlar	0,00				
630	30	00	00	00	Proje Kapsamında Yapılan Cari Giderler	21.959.111,53				
630	30	06	00	00	Proje Kapsamında Yapılan Cari Giderler	21.959.111,53				
630	30	06	02	00	Menkul Sermaye Üretim Giderleri	4.251.000,00				
630	30	06	02	10	Müşavir Firma ve Kişilere Ödemeler	4.251.000,00				
630	30	06	05	00	Gayrimenkul Sermaye Üretim Giderleri	988.222,49				
630	30	06	05	01	Müşavir Firma ve Kişilere Ödemeler	0,00				
630	30	06	05	09	Diğer Giderler	0,00				
630	30	06	05	10	Müşavir Firma ve Kişilere Ödemeler	0,00				
630	30	06	05	90	Diğer Gayrimenkul Sermaye Üretim Giderleri	988.222,49				
630	30	06	06	00	Menkul Malların Büyük Onarım Giderleri	1.026.274,90				
630	30	06	06	09	Diğer Giderler	0,00				
630	30	06	06	20	Malzeme Giderleri	4.500,00				
630	30	06	06	90	Menkul Malların Diğer Büyük Onarım Giderleri	1.021.774,90				
630	30	06	07	00	Gayrimenkul Büyük Onarım Giderleri	14.983.802,58				
630	30	06	07	09	Diğer Giderler	0,00				
630	30	06	07	10	Müşavir Firma ve Kişilere Ödemeler	263.364,20				
630	30	06	07	90	Diğer Gayrimenkul Büyük Onarım Giderleri	14.720.438,38				
630	30	06	09	00	Diğer Sermaye Giderleri	709.811,56				
630	30	06	09	02	Yolluk Giderleri	0,00				
630	30	06	09	09	Diğer Sermaye Giderleri	0,00				

Kamu İdaresi Kodu		410		YILDIZ TEKNİK ÜNİVERSİTESİ						
Kamu İdaresi Adı										
Hesap Kodu	Yardımcı Hesap				GİDERİN TÜRÜ	2022 YILI	Hesap Kodu	Yardımcı Hesap	GELİRİN TÜRÜ	2022 YILI
630	30	06	09	20	Yolluk Giderleri	84.369,08				
630	30	06	09	90	Diğer Sermaye Giderleri	625.442,48				
630	99	00	00	00	Diğer Giderler	109.933,47				
630	99	99	00	00	Yukarıda Tanımlanamayan Diğer Gideler	109.933,47				
GİDERLER TOPLAMI (A)						1.001.439.022,73				
						2022 YILI				2022 YILI
GİDERLER TOPLAMI (A)						1.001.439.022,73	NET GELİR (D= (B-C)			1.082.135.092,30
GELİRLER TOPLAMI (B)						1.083.878.722,72	ENFLASYON DÜZELTMESİ (E)			0,00
İNDİRİM İADE İSKONTO TOPLAMI (C)						1.743.630,42	FAALİYET SONUCU [((D+E)-A)](+/-)			80.696.069,57



Davutpaşa Kampüsü Orta Bahçe

3- MALİ DENETİM SONUÇLARI

3.1. İç Denetim

5018 sayılı Kamu Mali Yönetim ve Kontrol Kanununun 63. maddesinde, “kamu idaresinin çalışmalarına değer katmak ve geliştirmek için kaynakların ekonomiklik, etkililik ve verimlilik esaslarına göre yönetilip yönetilmediğini değerlendirmek ve rehberlik yapmak amacıyla yapılan bağımsız, nesnel güvence sağlama ve danışmanlık faaliyetidir” şeklinde tanımlanmış ve iç denetim faaliyetinin; idarelerin yönetim ve kontrol yapıları ile malî işlemlerinin risk yönetimi, yönetim ve kontrol süreçlerinin etkinliğini değerlendirmek ve geliştirmek yönünde sistematik, sürekli ve disiplinli bir yaklaşımla ve genel kabul görmüş standartlara uygun olarak gerçekleştirileceği belirtilmiştir.

Bakanlar Kurulunca çıkarılan, İç Denetçilerin Çalışma Usul ve Esasları Hakkında Yönetmelik esaslarına göre; program dışı yapılanlar da dahil iç denetim faaliyetleri, iç denetim biriminin performansı, tespit ve önerileri, önerilerden onaylanmayan ve uygulanmayanlar varsa onaylanmama ve uygulanmama nedenleri, iç denetçilerin eğitimi, yönetime verilen danışmanlık hizmetleri ve diğer faaliyet sonuçları ile kamu idaresinin yönetim ve kontrol sisteminin genel değerlendirmesi, önemli riskler, yönetim ve kontrol sorunları ve bunlara ilişkin önerilerin belirtildiği bu rapor, İç Denetim Koordinasyon Kurulu tarafından değerlendirilmek üzere düzenlenmiştir.

2022 yılında denetimi yapılan toplam 13 süreç aşağıdaki gibi gerçekleşmiştir.

1. Türkçe ve Yabancı Dil Uygulama ve Araştırma Merkezi İşlemleri Süreci
2. Acil Durum, Afet ve Atık Yönetimi İşlemleri Süreci
3. Basım Onarım Hizmetleri Süreci
4. Etkinlik, Organizasyon ve Tanıtım İşlemleri Süreci
5. İç Kontrol Sisteminin Kurulması, Geliştirilmesi ve Koordinasyonu İşlemleri Süreci
6. Koruma ve Güvenlik Hizmetleri İşlemleri Süreci
7. Kültür, Spor ve Barınma Hizmetleri Süreci
8. Özel ve Engelli Öğrenci İşlemleri Süreci
9. Sosyal Tesislerin Yönetim ve Gelir İşlemleri Süreci
10. Taşınırın Kayıttan Düşme ve Hurdaya Ayrılma İşlemleri Süreci
11. Teknik Servis Hizmetleri Süreci
12. Temizlik Hizmetleri Süreci
13. Yapım İşleri İhale ve Uygulama Süreci

2022 yılında yapılan danışmanlık faaliyetleri aşağıda sırası ile belirtilmiştir.

1. Banka Maaş Promosyonu Hakkında Görüş Verme
2. Memurlara Yarım Zamanlı Çalışma Hakkında Görüş Verme
3. Finans Laboratuvarı Kurulması Hakkında Görüş Verme

4. YTÜ GreenStars Sürdürülebilirlik Ofisi Oluşturulması Tahsis ve Kullanım Protokolü Hakkında Görüş Verme
5. Sıfır Atık Projesi Taslağı Hakkında Görüş Verme

3.2. Dış Denetim

Sayıştay Başkanlığınca her yıl Üniversitemizde yapılan dış denetim kapsamında düzenlenen Mali Raporlar ve öneriler doğrultusunda hareket edilmektedir. 2022 yılında ise Sayıştay yerinde denetim yapmıştır. 2022 Yılı denetim süreci henüz tamamlanmamıştır.



YTÜ Taş Kışla Binası, Davutpaşa Yerleşkesi

4. DİĞER HUSUSLAR

4.1. Döner Sermaye İşletme Müdürlüğü Bütçe Giderleri

AÇIKLAMA	2022 BÜTÇE TAHMİNİ (TL)	2022 GERÇEKLEŞME TOPLAMI (TL)	GERÇEKLEŞME ORANI (%)
BÜTÇE GİDERLERİ TOPLAMI	39.430.000,00	27.736.553,77	70%
01 - PERSONEL GİDERLERİ	2.860.000,00	2.119.483,62	74%
02 - SOSYAL GÜVENLİK KURUMLARINA DEVLET PRİMİ GİDERLERİ	314.000,00	343.657,30	109%
03 - MAL VE HİZMET ALIM GİDERLERİ	9.393.000,00	7.021.643,87	75%
05 - CARİ TRANSFERLER	1.896.000,00	1.526.225,64	80%
06 - SERMAYE GİDERLERİ	0,00	0,00	0%
10 - EK ÖDEME	24.967.000,00	16.725.543,34	67%

4.2. Döner Sermaye İşletme Müdürlüğü Bütçe Gelirleri

AÇIKLAMA	2022 BÜTÇE TAHMİNİ (TL)	2022 GERÇEKLEŞME TOPLAMI (TL)	GERÇEKLEŞME ORANI (%)
BÜTÇE GELİRLERİ TOPLAMI	39.430.000,00	28.721.133,04	73%
03 - MAL VE HİZMET GELİRLERİ	37.110.000,00	27.222.742,80	73%
09 - DİĞER GELİRLERİ	2.320.000,00	1.498.390,64	65%

B- PERFORMANS BİLGİLERİ

1- PROGRAM, ALT PROGRAM, FAALİYET BİLGİLERİ

PROGRAM	ALT PROGRAM	FAALİYET
ARAŞTIRMA, GELİŞTİRME VE YENİLİK	ARAŞTIRMA ALTYAPILARI	Yükseköğretim Kurumları Araştırma Altyapısı Kurulması ve Geliştirilmesi
	YÜKSEKÖĞRETİMDE BİLİMSEL ARAŞTIRMA VE GELİŞTİRME	Yükseköğretim Kurumlarının Bilimsel Araştırma Projeleri
YÜKSEKÖĞRETİM	ÖĞRETİM ELEMANLARINA SAĞLANAN BURS VE DESTEKLER	SCI, SCI-Expanded, SSCI ve AHCI kapsamındaki dergilerde öğretim elemanı başına düşen yayın sayısı
		Araştırma bursundan yararlanan öğrenci sayısı
		YÖK tarafından öncelikli alanlarında sağlanan burslardan yararlanan doktora öğrenci sayısı
		YÖK tarafından sağlanan yurt dışında yabancı dil yeterliliklerinin artırılmasına yönelik burslardan yararlanan sayısı
		Yükseköğretim Kurulu, Türkiye Bilimler Akademisi ve TÜBİTAK bilim, teşvik ve sanat ödülleri sayısı
	ÖN LİSANS EĞİTİMİ, LİSANS EĞİTİMİ VE LİSANSÜSTÜ EĞİTİM	Doktora ve Tıpta Uzmanlık Eğitimi
		Yükseköğretim Kurumları Bilgi ve Kültürel Kaynaklar ile Sportif Altyapının Geliştirilmesi Hizmetleri
		Yükseköğretim Kurumları Birinci Öğretim

PROGRAM	ALT PROGRAM	FAALİYET	
		Yükseköğretim Kurumları İkinci Öğretim	
		Yükseköğretim Kurumları Tezsiz Yüksek Lisans	
		Yükseköğretim Kurumları Uzaktan Eğitim	
	YÜKSEKÖĞRETİMDE ÖĞRENCİ YAŞAMI	Yükseköğretimde Barınma Hizmetleri	
		Yükseköğretimde Beslenme Hizmetleri	
		Yükseköğretimde Kültür ve Spor Hizmetleri	
		Yükseköğretimde Öğrenci Yaşamına İlişkin Diğer Hizmetler	
		Yükseköğretimde Sağlık Hizmetleri	
	YÖNETİM VE DESTEK PROGRAMI	TEFTİŞ, DENETİM VE DANIŞMANLIK HİZMETLERİ	Hukuki Danışmanlık ve Muhakemat Hizmetleri
			İç Denetim
ÜST YÖNETİM, İDARİ VE MALİ HİZMETLER		Bilgi Teknolojilerine Yönelik Faaliyetler	
		Genel Destek Hizmetleri	
		İnsan Kaynakları Yönetimine İlişkin Faaliyetler	
		İnşaat ve Yapı İşlerinin Yürütülmesi	
		Özel Kalem Hizmetleri	
		Strateji Geliştirme ve Mali Hizmetler	
		Taşınmaz Mal Gelirleriyle Yürütülecek Hizmetler	
		Yükseköğretimde Öğrencilere Yönelik İdari Hizmetler	

2- PERFORMANS SONUÇLARININ DEĞERLENDİRİLMESİ

Yıldız Teknik Üniversitesi, 2022 mali yılı performans programında 6 alt program hedefi, 51 performans göstergesi belirlenmiştir. 2022 yılında yürütülen çalışmalar sonucunda, performans hedeflerinin çoğu hedeflenen gösterge düzeyinde gerçekleşmiştir.

i. Alt program hedef ve göstergeleriyle ilgili gerçekleşme ve değerlendirmeler

Yıl:		2022								
Programın Adı:	ARAŞTIRMA, GELİŞTİRME VE YENİLİK									
Alt Programın Adı:	ARAŞTIRMA ALTYAPILARI									
Alt Program Hedefi:	Ülkemizin bilgi birikiminin arttırılmasına ve teknolojik gelişimine katkıda bulunmak üzere yükseköğretim kurumlarında araştırma altyapılarının kurulması ve kapasitelerinin güçlendirilmesi									
Gösterge Adı	Ölçü Biri mi	Hedeflen en Gösterge Değeri	Yılsonu Gerçekleşme Tahmini	Gerçekleşme						
				1. Üç Ay	2. Üç Ay	3. Üç Ay	4. Üç Ay	Yılsonu Değeri	Gerçekleşme Oranı	Gerçekleşme Durumu
Araştırma altyapısı projesi tamamlanma oranı	Oran	77	77	0	17	34	34	34	44	Ulaşılamadı

Yıl:	2022											
Programın Adı:	ARAŞTIRMA, GELİŞTİRME VE YENİLİK											
Alt Programın Adı:	YÜKSEKÖĞRETİMDE BİLİMSEL ARAŞTIRMA VE GELİŞTİRME											
Alt Program Hedefi:	Yükseköğretim kurumlarında inovasyon amaçlı bilimsel çalışmaların artırılması											
Gösterge Adı	Ölçü Birimi	Hedeflenen Göstergelere Değeri	Yılsonu Gerçekleşme Tahmini	Gerçekleşme							Gerçekleşme Oranı	Gerçekleşme Durumu
				1. Üç Aylık	2. Üç Aylık	3. Üç Aylık	4. Üç Aylık	Yılsonu Değeri				
Ar-ge'ye harcanan bütçenin toplam bütçeye oranı	Oran	15,5000	15	1,7300	3,9300	8,0500	29	29	187	Aşıldı		
Ar-ge sonucu ortaya çıkan ürünlere ilişkin alınan patent sayısı	Sayı	10	5	0	0	23	14	37	370	Aşıldı		
Ar-ge sonucu ticarileştirilen ürün sayısı	Sayı	35	30	0	0	1	1	2	6	Ulaşılamadı		
Araştırma merkezleri gelir miktarı	TL	6.547.230	5.000.000	1.683.304	4.354.852	3.025.561	6.258.067	15.321.784	234	Aşıldı		
Araştırma merkezlerinin sanayi ile yaptığı proje sayısı	Sayı	1	1	0	0	0	1	1	100	Ulaşıldı		
BAP kapsamında desteklenen araştırma	Sayı	277	300	503	0	228	235	235	85	Kısmen Ulaşıldı		

Yıl:	2022									
Programın Adı:	ARAŞTIRMA, GELİŞTİRME VE YENİLİK									
Alt Programın Adı:	YÜKSEKÖĞRETİMDE BİLİMSEL ARAŞTIRMA VE GELİŞTİRME									
Alt Program Hedefi:	Yükseköğretim kurumlarında inovasyon amaçlı bilimsel çalışmaların arttırılması									
projeleri sayısı										
Öğretim elemanı başına düşen ar-ge proje sayısı	Sayı	0,1700	0,2000	0,0860	0,9400	0,0420	0,0668	0,0668	39	Ulaşılam adı
Patent, faydalı model ve endüstriyel tasarım başvuru sayısı	Sayı	95	100	36	4	21	87	148	156	Aşıldı
Ulusal ve uluslararası kuruluşlar tarafından desteklenen ar-ge projesi sayısı	Sayı	120	150	78	85	39	62	62	52	Ulaşılam adı
Uluslararası endekslerde yer alan bilimsel yayın sayısı	Sayı	1.375	1.500	693	250	265	240	1.448	105	Aşıldı

Yıl: 2022										
Programın Adı:	HAYAT BOYU ÖĞRENME									
Alt Programın Adı:	YÜKSEKÖĞRETİM KURUMLARI SÜREKLİ EĞİTİM FAALİYETLERİ									
Alt Program Hedefi:	Toplumun tüm kesimlerine ihtiyaç duyduğu alanlarda eğitimler verilmesi, kamu kurum ve kuruluşları, özel sektör ve uluslararası kuruluşlarla işbirliğinin gelişmesine katkıda bulunulması									
Gösterge Adı	Ölçü Biri mi	Hedeflen en Gösterge Değeri	Yılsonu Gerçekleş me Tahmini	Gerçekleşme						
				1. Üç Aylık	2. Üç Aylık	3. Üç Aylık	4. Üç Aylık	Yılson u Değeri	Gerçekleş me Oranı	Gerçekleş me Durumu
Dezavantajlı gruplara yönelik sosyal entegrasyon ve kapsayıcılığa ilişkin yapılan faaliyet sayısı	Sayı	31	35	4	5	13	26	48	155	Aşıldı
Eğitim programlarına başvuran kişi sayısı	Sayı	6.000	6.500	797	1.401	770	1.040	4.008	67	Ulaşılamadı
Mezunlara yönelik gerçekleştirilen faaliyet sayısı	Sayı	10	10	0	3	1	1	5	50	Ulaşılamadı
Sürekli Eğitim Merkezi (SEM) ve Dil Merkezi (DİLMER) tarafından mesleki eğitime yönelik verilen sertifika sayısı	Sayı	5.669	5.750	595	1.325	520	1.178	3.618	64	Ulaşılamadı
Tamamlanan sosyal sorumluluk	Sayı	97	85	3	41	2	13	59	61	Ulaşılamadı

projeleri sayısı										
Üniversitenin çevrecilik alanlarında aldığı ödül sayısı	Sayı	1	1	0	0	0	0	0	0	Ulaşılamadı

Yıl:	2022											
Programın Adı:	YÜKSEKÖĞRETİM											
Alt Programın Adı:	ÖĞRETİM ELEMANLARINA SAĞLANAN BURS VE DESTEKLER											
Alt Program Hedefi:	Alanında yetkin, araştırmacı, bilgi üreten ve aktaran akademisyenler yetiştirilmesi											
Gösterge Adı	Ölçü Birimi	Hedeflenen Göstergede Değeri	Yılsonu Gerçekleşme Tahmini	Gerçekleşme							Gerçekleşme Oranı	Gerçekleşme Durumu
				1. Üç Aylık	2. Üç Aylık	3. Üç Aylık	4. Üç Aylık	Yılsonu Değeri				
SCI, SCI-Expanded, SSCI ve AHCI kapsamındaki dergilerde öğretim elemanı başına düşen yayın sayısı	Sayı	0,80	0,72	0,289	0,64	1,24	1,70	1,70	213	Aşıldı		
Yükseköğretim Kurulu tarafından belirlenecek öncelikli alanlarda sağlanan burslardan yararlanan doktora öğrenci sayısı	Sayı	183	180	87	96	61	66	66	36	Ulaşılamadı		
Yükseköğretim Kurulu tarafından sağlanan araştırma desteklerinden yararlananların sayısı	Sayı	1	1	0	0	0	0	0	0	Ulaşılamadı		
Yükseköğretim Kurulu, Türkiye Bilimler Akademisi ve TÜBİTAK bilim, teşvik ve sanat ödülleri sayısı	Sayı	4	3	0	0	0	1	1	25	Ulaşılamadı		

Yıl:		2022								
Programın Adı:		YÜKSEKÖĞRETİM								
Alt Programın Adı:		ÖN LİSANS EĞİTİMİ, LİSANS EĞİTİMİ VE LİSANSÜSTÜ EĞİTİM								
Alt Program Hedefi:		Mesleki yeterlilik sahibi ve gelişime açık mezunlar yetiştirilmesi								
Gösterge Adı	Ölçü Birimi	Hedeflenen Gösterge Değeri	Yılsonu Gerçekleşme Tahmini	Gerçekleşme						
				1. Üç Ay	2. Üç Ay	3. Üç Ay	4. Üç Ay	Yılsonu Değeri	Gerçekleşme Oranı	Gerçekleşme Durumu
Doktora eğitimini tamamlayanların sayısı	Sayı	334	320	53	45	91	38	227	68	Ulaşılmadı
Eğitim bilimleri kontenjan doluluk oranı	Oran	100	100	100	100	100	99,07	99,07	99	Kısmen Ulaşıldı
Eğitimin program süresinde bitirilme oranı	Oran	96	97	0,58	15,08	7,57	0,45	0,45	0	Ulaşılmadı
Fen bilimleri kontenjan doluluk oranı	Oran	100	100	99,69	99,69	99,69	100	100	100	Ulaşıldı
Kütüphanede bulunan basılı ve elektronik kaynak sayısı	Sayı	3.267.000	2.812.000	2.620.619	6.353.651	6.354.351	6.355.805	6.355.805	195	Aşıldı
Kütüphanede bulunan öğrenci başına düşen basılı ve elektronik	Sayı	104	80	70,554	178,6	155,0	153,77	153,77	148	Aşıldı

Yıl:	2022									
Programın Adı:	YÜKSEKÖĞRETİM									
Alt Programın Adı:	ÖN LİSANS EĞİTİMİ, LİSANS EĞİTİMİ VE LİSANSÜSTÜ EĞİTİM									
Alt Program Hedefi:	Mesleki yeterlilik sahibi ve gelişime açık mezunlar yetiştirilmesi									
kaynak sayısı										
Kütüphaneden yararlanan kişi sayısı	Sayı	140.360	50.000	186.624	338.351	59.807	389.150	973.932	694	Aşıldı
Lisansüstü öğrencilerin toplam öğrenciler içindeki payı	Oran	27	0,2100	0,2873	0,3000	0,3041	0,3243	0,3243	1	Ulaşılmadı
Öğrenci başına düşen eğitim alanı	Metre kare	5,1000	2,7500	4,8192	5,0300	4,3600	4,3300	4,3300	85	Kısmen Ulaşıldı
Öğrenci başına düşen kapalı alan	Metre kare	9,5000	7,5000	10,8040	11,2800	9,7933	9,7090	9,7090	102	Aşıldı
Öğrenci değişim programlarında yararlanan öğrencilerin oranı	Oran	2,4000	0,0100	0,0083	0,0100	0,0151	0,0150	0,0150	1	Ulaşılmadı
Öğretim üyesi başına düşen öğrenci sayısı	Sayı	32,10	33	40,99	39,40	40,97	44,58	44,58	139	Aşıldı
Sağlık bilimleri kontenjan doluluk oranı	Oran	0	0	0	0	0	0	0	0	
Sosyal bilimler kontenjan	Oran	100	100	96,25	96,25	96,25	99,88	99,88	100	Ulaşıldı

Yıl:	2022									
Programın Adı:	YÜKSEKÖĞRETİM									
Alt Programın Adı:	ÖN LİSANS EĞİTİMİ, LİSANS EĞİTİMİ VE LİSANSÜSTÜ EĞİTİM									
Alt Program Hedefi:	Mesleki yeterlilik sahibi ve gelişime açık mezunlar yetiştirilmesi									
doluluk oranı										
Teknokent veya Teknoloji Transfer Ofisi (TTO) projelerine katılan öğrenci sayısı	Sayı	1.998	125	94	135	198	127	127	6	Ulaşılmadı
Uluslararası kuruluşlarla ortak uygulanan eğitim programı sayısı	Sayı	6	0	0	0	1	0	1	17	Ulaşılmadı
Yabancı dilde eğitim veren program sayısı	Sayı	47	45	43	44	42	41	41	87	Kısmen Ulaşıldı
Yabancı uyruklu akademisyen sayısı	Sayı	21	15	13	13	0	14	14	67	Ulaşılmadı
Yabancı uyruklu öğrenci sayısı	Sayı	2.860	2.350	2.557	3.664	2.502	2.531	2.531	88	Kısmen Ulaşıldı
Yan dal ve çift ana dal programından mezun olanların toplam mezun sayısına oranı	Oran	1,1000	0,0100	0,0079	0,0100	0,0070	0,23	0,23	21	Ulaşılmadı

Yıl: 2022										
Programın Adı:	YÜKSEKÖĞRETİM									
Alt Programın Adı:	YÜKSEKÖĞRETİMDE ÖĞRENCİ YAŞAMI									
Alt Program Hedefi:	Yükseköğretim öğrencilerine sunulan beslenme ve barınma hizmetlerinin kalitesinin artırılması; öğrencilerin kişisel ve sosyal gelişimi desteklenerek yaşam kalitesinin yükseltilmesi									
Gösterge Adı	Ölçü Birimi	Hedeflenen Göstergelere Değeri	Yılsonu Gerçekleşme Tahmini	Gerçekleşme						
				1. Üç Aylık	2. Üç Aylık	3. Üç Aylık	4. Üç Aylık	Yılsonu Değeri	Gerçekleşme Oranı	Gerçekleşme Durumu
Barınma hizmetlerinden yararlanan öğrenci sayısı	Sayı	2.258	1.200	129	110	90	113	113	5	Ulaşılamadı
Beslenme hizmetlerinden yararlanan öğrenci sayısı	Sayı	31.500	31.000	226.431	141.271	0	41.000	41.000	130	Aşıldı
Öğrenci başına düşen sosyal donatı alanı	Metrekare	1,9000	1,1000	0,1990	0,21	0,18	0,17	0,17	9	Ulaşılamadı
Öğrenci kulüp ve topluluk sayısı	Sayı	127	125	114	120	119	119	119	94	Kısmen Ulaşıldı
Sosyal, kültürel ve sportif faaliyet	Sayı	601	520	200	250	100	210	860	143	Aşıldı

sayısı										
Yükseköğretimde öğrenci başına barınma harcaması	TL	3,4000	3,1000	0,5040	6,9800	0	7,2200	14,7040	432	Aşıldı
Yükseköğretimde öğrenci başına beslenme harcaması	TL	10,1500	13	860,3516	860,3516	860,3516	860,3516	860,3516	8.476	Aşıldı
Yükseköğretimde öğrenci yaşamından memnuniyet oranı	Oran	81	80	0	0	0	0	73	90	Kısmen Ulaşıldı
Yükseköğretimde öğrencilere sunulan sağlık hizmetinden yararlanan öğrenci sayısının toplam öğrenci sayısına oranı	Oran	52	0,0020	0,0115	0,0300	0,0296	0,0509	0,0509	0	Ulaşılamadı

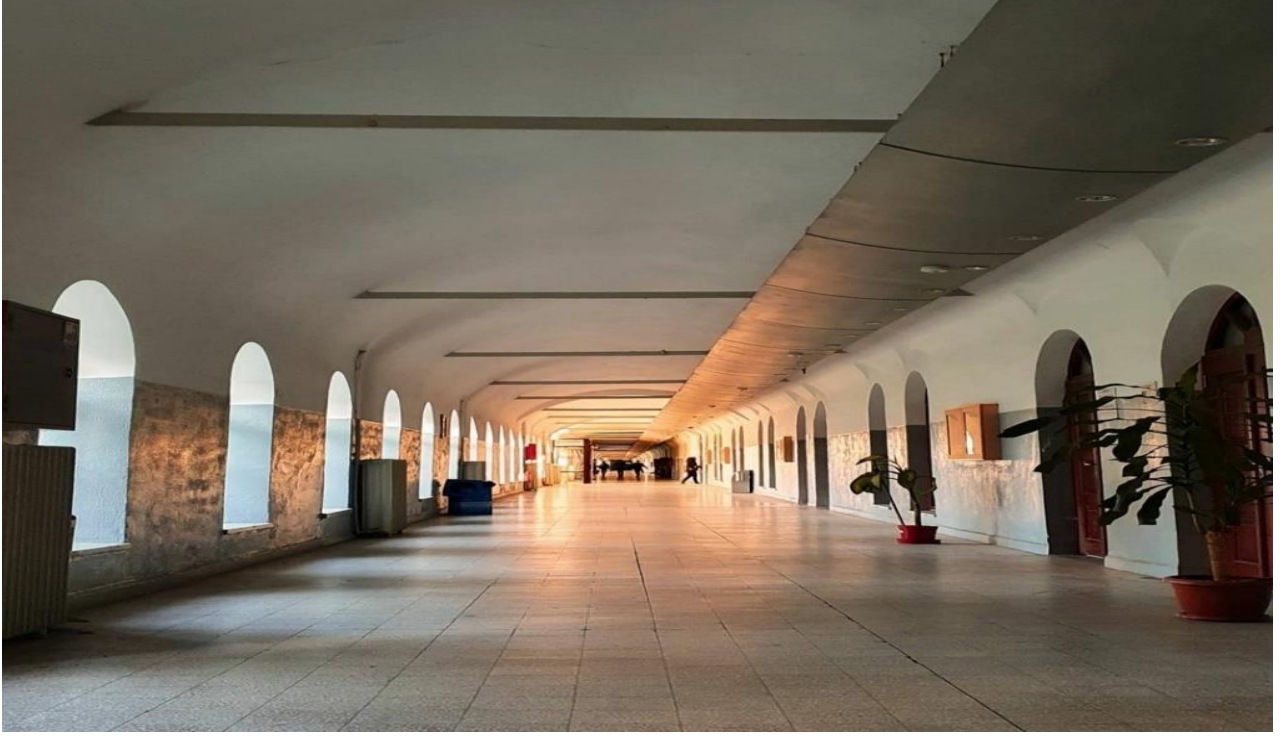

Davutpaşa Kampüsü Taş Kışla Binası



ii. Performans Denetim Sonuçları

Program	Alt Program	Alt Program Hedefi	Performans Göstergesi	Hedeflenen Gösterge Değeri	Yılsonu Gerçekleşme Değeri	Gerçekleşme Durumu
ARAŞTIRMA, GELİŞTİRME VE YENİLİK	ARAŞTIRMA ALTYAPILARI	Ülkemizin bilgi birikiminin arttırılmasına ve teknolojik gelişimine katkıda bulunmak üzere yükseköğretim kurumlarında araştırma altyapılarının kurulması ve kapasitelerinin güçlendirilmesi	Araştırma altyapısı projesi tamamlanma oranı	77	34	Ulaşılamadı
ARAŞTIRMA, GELİŞTİRME VE YENİLİK	YÜKSEKÖĞRETİMDE BİLİMSEL ARAŞTIRMA VE GELİŞTİRME	Yükseköğretim kurumlarında inovasyon amaçlı bilimsel	Ar-ge'ye harcanan bütçenin toplam bütçeye oranı	15,5000	29	Aşıldı

Program	Alt Program	Alt Program Hedefi	Performans Göstergesi	Hedeflenen Gösterge Değeri	Yılsonu Gerçekleşme Değeri	Gerçekleşme Durumu
		çalışmaların artırılması	Ar-ge sonucu ortaya çıkan ürünlere ilişkin alınan patent sayısı	10	37	Aşıldı
			Ar-ge sonucu ticarileştirilen ürün sayısı	35	2	Ulaşılamadı
			Araştırma merkezleri gelir miktarı	6.547.230	15.321.784,7600	Aşıldı
			Araştırma merkezlerinin sanayi ile yaptığı proje sayısı	1	1	Ulaşıldı
			BAP kapsamında desteklenen araştırma projeleri sayısı	277	235	Kısmen Ulaşıldı
			Öğretim elemanı başına düşen ar-ge proje sayısı	0,1700	0,0668	Ulaşılamadı
			Patent, faydalı model ve endüstriyel tasarım başvuru sayısı	95	148	Aşıldı
			Ulusal ve uluslararası kuruluşlar tarafından desteklenen ar-ge projesi sayısı	120	62	Ulaşılamadı
			Uluslararası endekslerde yer alan bilimsel yayın sayısı	1.375	1.448	Aşıldı
HAYAT BOYU ÖĞRENME	YÜKSEKÖĞRETİM KURUMLARI SÜREKLİ EĞİTİM FAALİYETLERİ	Toplumun tüm kesimlerine ihtiyaç duyduğu alanlarda eğitimler	Dezavantajlı gruplara yönelik sosyal entegrasyon ve kapsayıcılığa ilişkin yapılan	31	48	Aşıldı

Program	Alt Program	Alt Program Hedefi	Performans Göstergesi	Hedeflenen Gösterge Değeri	Yılsonu Gerçekleşme Değeri	Gerçekleşme Durumu
		verilmesi, kamu kurum ve kuruluşları, özel sektör ve uluslararası kuruluşlarla işbirliğinin gelişmesine katkıda bulunulması	faaliyet sayısı			
			Eğitim programlarına başvuran kişi sayısı	6.000	4.008	Ulaşılamadı
			Mezunlara yönelik gerçekleştirilen faaliyet sayısı	10	5	Ulaşılamadı
			Sürekli Eğitim Merkezi (SEM) ve Dil Merkezi (DİLMER) tarafından mesleki eğitime yönelik verilen sertifika sayısı	5.669	3.618	Ulaşılamadı
			Tamamlanan sosyal sorumluluk projeleri sayısı	97	59	Ulaşılamadı
			Üniversitenin çevrecilik alanlarında aldığı ödül sayısı	1	0	Ulaşılamadı
TEDAVİ EDİCİ SAĞLIK	TEDAVİ HİZMETLERİ	Tedavi edici sağlık hizmetinin erişilebilir ve etkili olarak sunulmasının sağlanması	Ameliyat sayısı	0	0	
			Üniversite hastaneleri nitelikli yatak oranı	0	0	
			Üniversite hastaneleri yatak doluluk oranı	0	0	
			Yatan hasta sayısı	0	0	
YÜKSEKÖĞRETİM	ÖĞRETİM ELEMANLARINA SAĞLANAN BURS	Alanında yetkin, araştırmacı, bilgi üreten ve	SCI, SCI-Expanded, SSCI ve AHCI kapsamındaki	0,8000	1,7000	Aşıldı

Program	Alt Program	Alt Program Hedefi	Performans Göstergesi	Hedeflenen Gösterge Değeri	Yılsonu Gerçekleşme Değeri	Gerçekleşme Durumu
	VE DESTEKLER	aktaran akademisyenler yetiştirilmesi	dergilerde öğretim elemanı başına düşen yayın sayısı			
			Yükseköğretim Kurulu tarafından belirlenecek öncelikli alanlarda sağlanan burslardan yararlanan doktora öğrenci sayısı	183	66	Ulaşılamadı
			Yükseköğretim Kurulu tarafından sağlanan araştırma desteklerinden yararlananların sayısı	1	0	Ulaşılamadı
			Yükseköğretim Kurulu, Türkiye Bilimler Akademisi ve TÜBİTAK bilim, teşvik ve sanat ödülleri sayısı	4	1	Ulaşılamadı
YÜKSEKÖĞRETİM	ÖN LİSANS EĞİTİMİ, LİSANS EĞİTİMİ VE LİSANSÜSTÜ EĞİTİM	Mesleki yeterlilik sahibi ve gelişime açık mezunlar yetiştirilmesi	Doktora eğitimini tamamlayanların sayısı	334	227	Ulaşılamadı
			Eğitim bilimleri kontenjan doluluk oranı	100	99,0700	Kısmen Ulaşıldı
			Eğitimin program süresinde bitirilme oranı	96	0,4500	Ulaşılamadı
			Fen bilimleri kontenjan doluluk oranı	100	100	Ulaşıldı
			Kütüphanede bulunan basılı ve	3.267.000	6.355.805	Aşıldı

Program	Alt Program	Alt Program Hedefi	Performans Göstergesi	Hedeflenen Gösterge Değeri	Yılsonu Gerçekleşme Değeri	Gerçekleşme Durumu
			elektronik kaynak sayısı			
			Kütüphanede bulunan öğrenci başına düşen basılı ve elektronik kaynak sayısı	104	153,7700	Aşıldı
			Kütüphaneden yararlanan kişi sayısı	140.360	973.932	Aşıldı
			Lisansüstü öğrencilerin toplam öğrenciler içindeki payı	27	0,3243	Ulaşılamadı
			Öğrenci başına düşen eğitim alanı	5,1000	4,3300	Kısmen Ulaşıldı
			Öğrenci başına düşen kapalı alan	9,5000	9,7090	Aşıldı
			Öğrenci değişim programlarından yararlanan öğrencilerin oranı	2,4000	0,0150	Ulaşılamadı
			Öğretim üyesi başına düşen öğrenci sayısı	32,1000	44,5860	Aşıldı
			Sağlık bilimleri kontenjan doluluk oranı	0	0	
			Sosyal bilimler kontenjan doluluk oranı	100	99,8800	Ulaşıldı
			Teknokent veya Teknoloji Transfer Ofisi (TTO) projelerine katılan öğrenci	1.998	127	Ulaşılamadı

Program	Alt Program	Alt Program Hedefi	Performans Göstergesi	Hedeflenen Gösterge Değeri	Yılsonu Gerçekleşme Değeri	Gerçekleşme Durumu
			sayısı			
			Uluslararası kuruluşlarla ortak uygulanan eğitim programı sayısı	6	1	Ulaşılamadı
			Yabancı dilde eğitim veren program sayısı	47	41	Kısmen Ulaşıldı
			Yabancı uyruklu akademisyen sayısı	21	14	Ulaşılamadı
			Yabancı uyruklu öğrenci sayısı	2.860	2.531	Kısmen Ulaşıldı
			Yan dal ve çift ana dal programından mezun olanların toplam mezun sayısına oranı	1,1000	0,2339	Ulaşılamadı
YÜKSEKÖĞRETİM	YÜKSEKÖĞRETİMDE ÖĞRENCİ YAŞAMI	Yükseköğretim öğrencilerine sunulan beslenme ve barınma hizmetlerinin kalitesinin artırılması; öğrencilerin kişisel ve sosyal gelişimi desteklenerek yaşam kalitesinin yükseltilmesi	Barınma hizmetlerinden yararlanan öğrenci sayısı	2.258	113	Ulaşılamadı
			Beslenme hizmetlerinden yararlanan öğrenci sayısı	31.500	41.000	Aşıldı
			Öğrenci başına düşen sosyal donatı alanı	1,9000	0,1790	Ulaşılamadı
			Öğrenci kulüp ve topluluk sayısı	127	119	Kısmen Ulaşıldı
			Sosyal, kültürel ve sportif faaliyet sayısı	601	860	Aşıldı
			Yükseköğretimde öğrenci başına barınma	3,4000	14,7040	Aşıldı

Program	Alt Program	Alt Program Hedefi	Performans Göstergesi	Hedeflenen Gösterge Değeri	Yılsonu Gerçekleşme Değeri	Gerçekleşme Durumu
			harcaması			
			Yükseköğretimde öğrenci başına beslenme harcaması	10,1500	860,3516	Aşıldı
			Yükseköğretimde öğrenci yaşamından memnuniyet oranı	81	73	Kısmen Ulaşıldı
			Yükseköğretimde öğrencilere sunulan sağlık hizmetinden yararlanan öğrenci sayısının toplam öğrenci sayısına oranı	52	0,0509	Ulaşılamadı

3- STRATEJİK PLANIN DEĞERLENDİRİLMESİ

A.1	Araştırma ve Geliştirmede Öncü Üniversite Olmak				
H1.1	İnovasyon Amaçlı Bilimsel Çalışmaları Artırmak.				
Amacın İlgili Olduğu Program/Alt Program	ARAŞTIRMA, GELİŞTİRME VE YENİLİK/ YÜKSEKÖĞRETİMDE BİLİMSEL ARAŞTIRMA VE GELİŞTİRME				
Amacın İlişkili Olduğu Alt Program Hedefi	Yükseköğretim kurumlarında inovasyon amaçlı bilimsel çalışmaların artırılması.				
H1.1 Performansı	45,73%				
Sorumlu Birim	Araştırma Planlama Rektör Yardımcılığı				
Performans Göstergesi	Hedefe Etkisi (%)	Plan Dönemi Başlangıç Değeri 2020 Yılısonu (A)	İzleme Dönemindeki Yılısonu Hedeflenen Değer-2022 Yılısonu (B)	İzleme Dönemindeki Gerçekleşme Değeri 2022 Yılı (C)	Performans (%) (C-A)/(B-A)
PG.1.1.1 Araştırma merkezlerinin sanayi ve Teknopark firmaları ile yaptığı proje sayısı	25,00	0,00	30,00	11,00	36,00
PG.1.1.2. BAP kapsamında desteklenen araştırma projeleri sayısı	20,00	270,00	277,00	235,00	0,00
PG.1.1.3. Ulusal/Uluslararası kuruluşlar tarafından desteklenen AR-GE projesi sayısı	20,00	74,00	120,00	78,00	8,69
PG.1.1.4. Öğretim elemanı başına düşen ulusal/ uluslararası proje sayısı	15,00	0,0832	0,17	0,2753	100,00
PG.1.1.5. Uluslararası endekslerde yer alan bilimsel yayın sayısı	20,00	1.213,00	1.375,00	1.605,00	100,00

A.1	Araştırma ve Geliştirmede Öncü Üniversite Olmak				
H1.2	AR-GE Çalışmalarının Ticari Değere Dönüştürmek				
Amacın İlgili Olduğu Program/Alt Program	ARAŞTIRMA, GELİŞTİRME VE YENİLİK/ YÜKSEKÖĞRETİMDE BİLİMSEL ARAŞTIRMA VE GELİŞTİRME				
Amacın İlişkili Olduğu Alt Program Hedefi	Yükseköğretim kurumlarında inovasyon amaçlı bilimsel çalışmaların artırılması.				
H1.2 Performansı	75%				
Sorumlu Birim	Araştırma Planlama Rektör Yardımcılığı				
Performans Göstergesi	Hedefe Etkisi (%)	Plan Dönemi Başlangıç Değeri 2020 Yılı Sonu (A)	İzleme Dönemindeki Yılı Sonu Hedeflenen Değer-2022 Yılı Sonu (B)	İzleme Dönemindeki Gerçekleşme Değeri 2022 Yılı (C)	Performans (%) (C-A)/(B-A)
PG.1.2.1. Ar-Ge'ye harcanan bütçenin toplam bütçeye oranı (%)	15,00	15,00	15,50	29,00	100,00
PG.1.2.2. Ar-Ge sonucu ticarileştirilen ürün sayısı	25,00	28,00	35,00	9,00	0,00
PG.1.2.3. Araştırma merkezleri gelir miktarı (TL)	20,00	4.590.404,00	6.547.230,00	15.321.784,76	100,00
PG.1.2.4. Ulusal/ Uluslararası patent, faydalı model ve endüstriyel tasarım başvuru sayısı	20,00	87,00	95,00	156,00	100,00
PG.1.2.5. Ar-ge sonucu ortaya çıkan ürünlere ilişkin alınan patent sayısı	20,00	5,00	10,00	37,00	100,00

A.1	Araştırma ve Geliştirmede Öncü Üniversite Olmak				
H1.3	Ülkemizin Bilgi Birikiminin Artırılmasına ve Teknolojik Gelişimine Katkıda Bulunmak Üzere Araştırma Altyapılarını Kurmak ve Kapasitelerini Güçlendirmek				
Amacın İlgili Olduğu Program/Alt Program	ARAŞTIRMA, GELİŞTİRME VE YENİLİK / ARAŞTIRMA ALTYAPILARI				
Amacın İlişkili Olduğu Alt Program Hedefi	Ülkemizin bilgi birikiminin artırılmasına ve teknolojik gelişimine katkıda bulunmak üzere yükseköğretim kurumlarında araştırma altyapılarının kurulması ve kapasitelerinin güçlendirilmesi.				
H1.3 Performansı	100%				
Sorumlu Birim	Araştırma Planlama Rektör Yardımcılığı				
Performans Göstergesi	Hedefe Etkisi (%)	Plan Dönemi Başlangıç Değeri 2020 Yılsonu (A)	İzleme Dönemindeki Yılsonu Hedeflenen Değer-2022 Yılsonu (B)	İzleme Dönemindeki Gerçekleşme Değeri 2022 Yılı (C)	Performans (%) (C-A)/(B-A)
PG.1.3.2. Sürdürülebilir kalkınma hedefleri kapsamında gerçekleştirilen proje sayısı	50,00	5,00	10,00	654,00	100,00

A.2	Dijital Kapasitesi Yüksek Eğitim ve Öğretimde Öncü Üniversite Olmak				
H2.1	Lisans ve Lisansüstü Öğretimde Tercih Edilen Üniversite Olmak				
Amacın İlgili Olduğu Program/Alt Program	YÜKSEKÖĞRETİM / ÖN LİSANS EĞİTİMİ, LİSANS EĞİTİMİ VE LİSANSÜSTÜ EĞİTİM				
Amacın İlişkili Olduğu Alt Program Hedefi	Mesleki yeterlilik sahibi ve gelişime açık mezunlar yetiştirilmesi.				
H2.1 Performansı	38,43%				
Sorumlu Birim	Eğitim-Öğretim Rektör Yardımcılığı				
Performans Göstergesi	Hedefe Etkisi (%)	Plan Dönemi Başlangıç Değeri 2020 Yılısonu (A)	İzleme Dönemindeki Yılısonu Hedeflenen Değer-2022 Yılısonu (B)	İzleme Dönemindeki Gerçekleşme Değeri 2022 Yılı (C)	Performans (%) (C-A)/(B-A)
PG.2.1.1. Doktora eğitimini tamamlayan öğrenci sayısı	9,00	299,00	334,00	239,00	0,00
PG.2.1.2. Eğitim bilimleri kontenjan doluluk oranı (%)	9,00	100,00	100,00	99,07	99,07
PG.2.1.3. Fen bilimleri kontenjan doluluk oranı (%)	9,00	97,24	100,00	100,00	100,00
PG.2.1.4. Sosyal bilimler kontenjan doluluk oranı (%)	9,00	100,00	100,00	99,88	99,88
PG.2.1.5. Eğitimin program süresinde bitirilme oranı (%)	9,00	94,00	96,00	45,00	0,00
PG.2.1.6. Lisansüstü öğrenci sayısının toplam öğrenci sayısına oranı (%)	10,00	23,00	27,00	32,43	100,00
PG.2.1.7. Öğretim üyesi başına düşen öğrenci sayısı	9,00	41,21	32,10	44,58	0,00
PG.2.1.8. Yan dal ve/veya çift ana dal programından mezun olanların toplam mezun sayısına oranı (%)	9,00	0,17	1,10	0,02	0,00
PG.2.1.9. Öğrencilerin eğitim-öğretim hizmetlerinden memnuniyet oranı (%)	15,00	86,00	88,00	84,20	0,00
PG.2.1.10. YTÜ tanıtımına yönelik düzenlenen faaliyet sayısı	12,00	148,00	625,00	209,00	12,78

A.2	Dijital Kapasitesi Yüksek Eğitim ve Öğretimde Öncü Üniversite Olmak				
H2.2	Yenilikçi Eğitim Modelleri, Bilgi ve Kültür Kaynakları Geliştirmek ve Erişimini Kolaylaştırmak				
Amacın İlgili Olduğu Program/Alt Program	YÜKSEKÖĞRETİM / ÖN LİSANS EĞİTİMİ, LİSANS EĞİTİMİ VE LİSANSÜSTÜ EĞİTİM				
Amacın İlişkili Olduğu Alt Program Hedefi	Mesleki yeterlilik sahibi ve gelişime açık mezunlar yetiştirilmesi.				
H2.2 Performansı	71,86%				
Sorumlu Birim	Eğitim-Öğretim Rektör Yardımcılığı				
Performans Göstergesi	Hedefe Etkisi (%)	Plan Dönemi Başlangıç Değeri 2020 Yılsonu (A)	İzleme Dönemindeki Yılsonu Hedeflenen Değer-2022 Yılsonu (B)	İzleme Dönemindeki Gerçekleşme Değeri 2022 Yılı (C)	Performans (%) (C-A)/(B-A)
PG.2.2.1. Kütüphanede bulunan basılı ve elektronik kaynak sayısı	15,00	2.804.272,00	3.267.000,00	6.355.805,00	100,00
PG.2.2.2. Kütüphanede bulunan öğrenci başına düşen basılı ve elektronik kaynak sayısı	15,00	76,53	104,00	153,77	100,00
PG.2.2.3. Kütüphaneden yararlanan kullanıcı sayısı	20,00	21.794,00	140.360,00	973.932,00	100,00
PG.2.2.4. Yıldız Teknopark veya Teknoloji Transfer Ofisi (TTO) projelerine katılan öğrenci sayısı	15,00	1.342,00	1.998,00	296,00	0,00
PG 2.2.5. Uzaktan eğitim ile yapılan ders sayısı	15,00	16.012,00	2.680,00	1.691,00	100,00
PG 2.2.6. Uzaktan eğitim ile yapılan derslerden yararlanan öğrenci sayısı	10,00	68.197,00	26.800,00	39.772,00	68,66
PG 2.2.7. Uzaktan eğitim ile yapılan derslerden memnuniyet oranı	10,00	86,00	87,00	0,00	0,00

A.2	Dijital Kapasitesi Yüksek Eğitim ve Öğretimde Öncü Üniversite Olmak				
H2.3	Yenilikçi Eğitim Modelleri, Bilgi ve Kültür Kaynakları Geliştirmek ve Erişimini Kolaylaştırmak				
Amacın İlgili Olduğu Program/Alt Program	YÜKSEKÖĞRETİM / ÖN LİSANS EĞİTİMİ, LİSANS EĞİTİMİ VE LİSANSÜSTÜ EĞİTİM				
Amacın İlişkili Olduğu Alt Program Hedefi	Mesleki yeterlilik sahibi ve gelişime açık mezunlar yetiştirilmesi.				
H2.3 Performansı	25,19%				
Sorumlu Birim	Eğitim-Öğretim Rektör Yardımcılığı				
Performans Göstergesi	Hedefe Etkisi (%)	Plan Dönemi Başlangıç Değeri 2020 Yılsonu (A)	İzleme Dönemindeki Yılsonu Hedeflenen Değer-2022 Yılsonu (B)	İzleme Dönemindeki Gerçekleşme Değeri 2022 Yılı (C)	Performans (%) (C-A)/(B-A)
PG.2.3.1. Uluslararası öğrenci sayısını artırmaya yönelik yapılan faaliyet sayısı	15,00	0,00	22,00	18,00	81,81
PG.2.3.2. Uluslararası kuruluşlarla ortak uygulanan eğitim programı sayısı	10,00	0,00	6,00	0,00	0,00
PG.2.3.3. Öğrenci değişim programlarından yararlanan öğrencilerin oranı (%)	15,00	1,12	2,40	0,015	0,00
PG.2.3.4. Yabancı dilde eğitim veren program sayısı	20,00	41,00	47,00	14,00	0,00
PG.2.3.5. Yabancı uyruklu akademisyen sayısı	20,00	13,00	21,00	14,00	12,50
PG.2.3.6. Yabancı uyruklu öğrenci sayısı	20,00	2.173,00	2.860,00	2.531,00	52,11

A.2	Dijital Kapasitesi Yüksek Eğitim ve Öğretimde Öncü Üniversite Olmak				
H2.4	Yenilikçi Eğitim Modelleri, Bilgi ve Kültür Kaynakları Geliştirmek ve Erişimini Kolaylaştırmak				
Amacın İlgili Olduğu Program/Alt Program	YÜKSEKÖĞRETİM / ÖĞRETİM ELEMANLARINA SAĞLANAN BURS VE DESTEKLER				
Amacın İlişkili Olduğu Alt Program Hedefi	Alanında yetkin, araştırmacı, bilgi üreten ve aktaran akademisyenler yetiştirilmesi.				
H2.4 Performansı	28,19%				
Sorumlu Birim	Eğitim-Öğretim Rektör Yardımcılığı				
Performans Göstergesi	Hedefe Etkisi (%)	Plan Dönemi Başlangıç Değeri 2020 Yılı Sonu (A)	İzleme Dönemindeki Yılı Sonu Hedeflenen Değer-2022 Yılı Sonu (B)	İzleme Dönemindeki Gerçekleşme Değeri 2022 Yılı (C)	Performans (%) (C-A)/(B-A)
PG.2.4.1.SCI, SCI-Expanded, SSCI ve AHCI kapsamındaki dergilerde öğretim elemanı başına düşen yayın sayısı	25	0,58	0,8	0,96	100,00
PG.2.4.2. YÖK 100/2000 Doktora bursundan yararlanan öğrenci sayısı	25	150	183	66	0,00
PG.2.4.3. 2244 Sanayi doktora bursundan yararlanan öğrenci sayısı	15	18	65	28	21,27
PG.2.4.4.YÖK tarafından sağlanan yurt dışında yabancı dil yeterliliklerinin artırılmasına yönelik burslardan yararlanan sayısı	20	0	4	0	0,00
PG.2.4.5. Yükseköğretim Kurulu, Türkiye Bilimler Akademisi ve TÜBİTAK bilim, teşvik ve sanat ödülleri sayısı	15	4	4	1	0,00

A.2	Eğitim ve Öğretimde Öncü Üniversite Olmak				
H2.5	Öğrenci Yaşamını İyileştirmek				
Amacın İlgili Olduğu Program/Alt Program	YÜKSEKÖĞRETİM/ YÜKSEKÖĞRETİMDE ÖĞRENCİ YAŞAMI				
Amacın İlişkili Olduğu Alt Program Hedefi	Yükseköğretim öğrencilerine sunulan beslenme ve barınma hizmetlerinin kalitesinin artırılması; öğrencilerin kişisel ve sosyal gelişimi desteklenerek yaşam kalitesinin yükseltilmesi.				
H2.5 Performansı	60,46%				
Sorumlu Birim	Yönetim Rektör Yardımcılığı				
Performans Göstergesi	Hedefe Etkisi (%)	Plan Dönemi Başlangıç Değeri 2020 Yılsonu (A)	İzleme Dönemindeki Yılsonu Hedeflenen Değer-2022 Yılsonu (B)	İzleme Dönemindeki Gerçekleşme Değeri 2022 Yılı (C)	Performans (%) (C-A)/(B-A)
PG.2.5.1. Barınma hizmetlerinden yararlanan öğrenci sayısı	10,00	155,00	2.258,00	5.236,00	100,00
PG.2.5.2. Beslenme hizmetlerinden yararlanan öğrenci sayısı	10,00	22.144,00	31.500,00	1.527.456,00	100,00
PG.2.5.3. Öğrenci başına düşen sosyal donatı alanı (m2)	10,00	0,51	1,90	0,40	0,00
PG.2.5.4. Öğrenci kulüp ve topluluk sayısı	10,00	117,00	127,00	119,00	20,00
PG.2.5.5. Sosyal, kültürel ve sportif faaliyet sayısı	10,00	502,00	601,00	860,00	100,00
PG.2.5.6. Öğrenci başına barınma harcaması (TL)	10,00	3,30	3,40	73,04	100,00
PG.2.5.7. Öğrenci başına beslenme harcaması (TL)	10,00	68,84	69,10	355,67	100,00
PG.2.5.8. Öğrenci yaşamından memnuniyet oranı(%)	10,00	78,00	81,00	73,90	0,00
PG.2.5.9. Öğrencilere sunulan sağlık hizmetinden yararlanan öğrenci sayısının toplam öğrenci sayısına oranı (%)	10,00	14,00	52,00	0,05	0,00
PG.2.5.10. Öğrenci başına düşen eğitim alanı (m2)	5,00	2,60	5,10	4,33	69,20
PG.2.5.11. Öğrenci başına düşen kapalı alan (m2)	5,00	7,00	9,50	9,70	100,00

A.3	Kurumsallıkta Mükemmelleşmek ve Sürdürülebilirliğini Sağlamak				
H3.1	Yönetim Uygulamaları ve Sistemlerini Geliştirmek				
Amacın İlgili Olduğu Program/Alt Program	YÖNETİM VE DESTEK PROGRAMI / ÜST YÖNETİM, İDARİ VE MALİ HİZMETLER				
Amacın İlişkili Olduğu Alt Program Hedefi					
H3.1 Performansı	68%				
Sorumlu Birim	Yönetim Rektör Yardımcılığı				
Performans Göstergesi	Hedefe Etkisi (%)	Plan Dönemi Başlangıç Değeri 2020 Yılsonu (A)	İzleme Dönemindeki Yılsonu Hedeflenen Değer-2022 Yılsonu (B)	İzleme Dönemindeki Gerçekleşme Değeri 2022 Yılı (C)	Performans (%) (C-A)/(B-A)
PG.3.1.1. Hizmet içi eğitim planının gerçekleşme oranı (%)	30,00	75,00	100,00	100,00	100,00
PG.3.1.2. Hizmet içi eğitimlerden memnuniyet oranı (%)	30,00	88,60	91,00	90,31	71,25
PG.3.1.3. İdari birimler tarafından sunulan hizmetlerden memnuniyet oranı (%)	40,00	82,91	83,50	83,16	42,37

A.3	Kurumsallıkta Mükemmelleşmek ve Sürdürülebilirliğini Sağlamak				
H3.2	Bilişim Altyapısını Tasarlamak ve Sürekli İyileştirmek				
Amacın İlgili Olduğu Program/Alt Program	YÖNETİM VE DESTEK PROGRAMI / ÜST YÖNETİM, İDARİ VE MALİ HİZMETLER- TEFTİŞ, DENETİM VE DANIŞMANLIK HİZMETLERİ				
Amacın İlişkili Olduğu Alt Program Hedefi					
H3.2 Performansı	100%				
Sorumlu Birim	Yönetim Rektör Yardımcılığı				
Performans Göstergesi	Hedefe Etkisi (%)	Plan Dönemi Başlangıç Değeri 2020 Yılsonu (A)	İzleme Dönemindeki Yılsonu Hedeflenen Değer-2022 Yılsonu (B)	İzleme Dönemindeki Gerçekleşme Değeri 2022 Yılı (C)	Performans (%) (C-A)/(B-A)
PG 3.2.1. Üniversitenin sahip olduğu yazılım sayısı	50,00	42,00	48,00	66,00	100,00
PG 3.2.2. Yazılım,lisans alım ve kiralamalarının toplam bütçedeki payı (%)	50,00	0,019	0,021	0,67	100,00

A.4	Toplumun Yaşam Kalitesinin Yükseltilmesine Yönelik Çalışmalara Öncülük Etmek				
H4.1	Toplumun Temel Sorunlarını Tespit Ederek Bu Sorunlara Çözümler Üretmek				
Amacın İlgili Olduğu Program/Alt Program	HAYAT BOYU ÖĞRENME / YÜKSEKÖĞRETİM KURUMLARI SÜREKLİ EĞİTİM FAALİYETLERİ				
Amacın İlişkili Olduğu Alt Program Hedefi	Toplumun tüm kesimlerine ihtiyaç duyduğu alanlarda eğitimler verilmesi, kamu kurum ve kuruluşları, özel sektör ve uluslararası kuruluşlarla işbirliğinin gelişmesine katkıda bulunulması.				
H4.1 Performansı	50,78%				
Sorumlu Birim	Araştırma Planlama Rektör Yardımcılığı				
Performans Göstergesi	Hedefe Etkisi (%)	Plan Dönemi Başlangıç Değeri 2020 Yılısonu (A)	İzleme Dönemindeki Yılısonu Hedeflenen Değer-2022 Yılısonu (B)	İzleme Dönemindeki Gerçekleşme Değeri 2022 Yılı (C)	Performans (%) (C-A)/(B-A)
PG.4.1.1. Dezavantajlı gruplara yönelik sosyal entegrasyon ve kapsayıcılığa ilişkin yapılan faaliyet sayısı	20,00	7,00	31,00	48,00	100,00
PG.4.1.2. Eğitim programlarına başvuran kişi sayısı	10,00	1.354,00	6.000,00	3.891,00	54,60
PG.4.1.3. Sürekli Eğitim Merkezi (SEM), Mesleki Eğitim Merkezi (MEM), TÖMER ve Uzaktan Eğitim Merkezi (UZEM) tarafından mesleki eğitime yönelik verilen sertifika sayısı	20,00	340,00	5.669,00	3.517,00	59,61
PG.4.1.4. Tamamlanan sosyal sorumluluk projeleri sayısı	20,00	5,00	97,00	59,00	58,69
PG.4.1.5. Üniversitenin çevrecilik alanlarında aldığı ödül sayısı	10,00	1,00	1,00	0,00	0,00
PG.4.1.6. Öğrencilerin ve öğretim elemanlarının yarışmalardan/faaliyetlerden kazandığı ödül sayısı	20,00	14,00	26,00	15,00	8,33

A.4	Toplumun Yaşam Kalitesinin Yükseltilmesine Yönelik Çalışmalara Öncülük Etmek				
H4.2	Paydaşlarımızın Üniversite Faaliyetlerine Katılım ve Katkılarının Sürekliliğini Sağlamak				
Amacın İlgili Olduğu Program/Alt Program	HAYAT BOYU ÖĞRENME / YÜKSEKÖĞRETİM KURUMLARI SÜREKLİ EĞİTİM FAALİYETLERİ				
Amacın İlişkili Olduğu Alt Program Hedefi	Toplumun tüm kesimlerine ihtiyaç duyduğu alanlarda eğitimler verilmesi, kamu kurum ve kuruluşları, özel sektör ve uluslararası kuruluşlarla işbirliğinin gelişmesine katkıda bulunulması.				
H4.2 Performansı	52,87%				
Sorumlu Birim	Eğitim-Öğretim Rektör Yardımcılığı				
Performans Göstergesi	Hedefe Etkisi (%)	Plan Dönemi Başlangıç Değeri 2020 Yılı (A)	İzleme Dönemindeki Yılı Sonu Hedeflenen Değer-2022 Yılı (B)	İzleme Dönemindeki Gerçekleşme Değeri 2022 Yılı (C)	Performans (%) (C-A)/(B-A)
PG.4.2.1. Mezun sistemine kaydı yapılan mezun sayısı	20,00	1.284,00	24.200,00	1.654,00	1,61
PG.4.2.2. Mezunlara yönelik gerçekleştirilen faaliyet sayısı	20,00	2,00	10,00	4,00	25,00
PG.4.2.3. Dış paydaşlarla düzenlenen bilimsel, sosyal ve kültürel etkinlik sayısı	15,00	208,00	220,00	450,00	100,00
PG.4.2.4. Dış paydaşlarla düzenlenen bilimsel, sosyal ve kültürel etkinlik memnuniyet oranı (%)	15,00	90,25	96,00	91,67	24,69
PG.4.2.5. İdari Personelin memnuniyet oranı (%)	15,00	55,00	68,00	67,00	92,30
PG.4.2.6. Akademik Personelin memnuniyet oranı (%)	15,00	57,00	67,00	69,00	100,00

Yıldız Teknik Üniversitesi 2021-2025 Stratejik Planı'nda yer alan performans göstergelerinin gerçekleşme durumları, 2022 yılı itibarıyla tamamen iç kaynaklarımızı kullanarak hazırlanmış olduğumuz Veri Yönetim Sistemi (YTÜ-VYS) üzerinden kontrollü ve onaylı bir şekilde toplanarak ortaya konmaktadır.

“Araştırma ve Geliştirmede Öncü Üniversite Olmak” amacı altında ulaşılamayan hedefler incelendiğinde, araştırma merkezlerinin sanayi ve teknopark firmaları ile işbirliği yaptığı proje sayısı ve öğretim elemanı başına düşen ulusal/uluslararası proje sayısı göstergelerinde hedefe ulaşılamamasının kök neden ise, plan dönemi başlangıç değerlerine nazaran izleme dönemi yılsonu hedeflenen değerlerin yüksek tutulmasından kaynaklanmaktadır. Bu amaç altında yer alan Ar-GE’ye harcanan bütçenin toplam bütçeye oranındaki artış ise bütçelerden AR-GE ye ayrılan payın 2022 yılında artış göstermesinden dolayı hedefi aşmıştır. Ulusal/ Uluslararası patent, faydalı model ve endüstriyel tasarım başvuru sayısı göstergemizin gerçekleşmesi hedefin üzerinde gerçekleşmiş olup, Üniversitemiz bu gösterge sayısı ile 2022 yılında en çok başvuru yapan Üniversite olmuştur. Bu amaç altında belirtilen olumsuzlukların yanı sıra birçok gösterge de gerçekleşme izleme dönemi rakamına ulaşmış veya yaklaşmıştır. 2022 yılının en güçlü göstergelerinden biri olan Uluslararası endekslerde yer alan bilimsel yayın sayısı da 2022 yılsonu hedeflenen değeri aşmıştır.

“Dijital Kapasitesi Yüksek Eğitim ve Öğretimde Öncü Üniversite Olmak” amacı altında ulaşılamayan hedefler incelendiğinde, doktora eğitimini tamamlayan öğrenci sayısı, Sosyal bilimler kontenjan doluluk oranı ve eğitimin program süresinde bitirilme oranı göstergesi plan dönemi gerçekleşmesi ve yılsonu hedeflenen değerin altında kalmıştır. Bu göstergelerin gerçekleşmeleri rakamlara bakıldığında düşük gerçekleşmemiş olmasına rağmen izleme dönemi hedeflerinin yüksek tutulmasından kaynaklı göstergenin hiç gerçekleşmemiş gibi görünmesine neden olmaktadır. Yan dal ve/veya çift ana dal programından mezun olanların toplam mezun sayısına oranı ise hedefin altında kalmıştır. Yan dal ve Çift Ana dal uygulamaları 2022 yılında faaliyete geçirilmiştir. Kütüphanede bulunan basılı ve elektronik kaynak sayısında önemli bir artış yaşanmıştır. Kütüphaneden yararlanan kullanıcı sayısı göstergesinde başlangıç dönemi verisini çok üzerinde gerçekleşmiştir. Bu göstergenin ölçümünde çevrimiçi kütüphane sistemine giriş yapanlar 2022 yılında gerçekleşme rakamlarına eklenmiştir. Yüzyüze eğitime geçilmesi 2022 yılı Uzaktan eğitim ile yapılan ders sayısı ve uzaktan eğitim ile yapılan derslerden yararlanan öğrenci sayısı göstergeleri belirlenen hedefin büyük bir kısmını karşılamasını etkilememiştir. Uzaktan eğitim ile yapılan derslerden memnuniyet oranı göstergesi henüz gerçekleştirilmemiştir. Çünkü buna ilişkin bir anket henüz oluşturulmamıştır. Uluslararası öğrenci sayısını artırmaya yönelik yapılan faaliyet sayısında azalış yaşanmıştır. Bunun nedeni ise 2021 yılı pandemi döneminde faaliyetlerin çevrimiçi şekilde yüzyüze göre daha kolay organize edilebilmesiydi. 2021 yılında pandemi nedeniyle azalan öğrenci değişim programlarından yararlanan sayısında 2022 yılında artış yaşanmıştır. Uluslararası kuruluşlarla ortak uygulanan eğitim programı sayısı henüz hedeflenen değere ulaşmamıştır ancak başlangıç dönemine göre artış söz konusudur. Buna ilişkin çalışmalar yapılacaktır. Yabancı dilde eğitim veren program sayısı ve yabancı uyruklu akademisyen sayısı ise plan dönemi başlangıç değerinin üzerinde gerçekleşse de hedeflenen değere tamamen ulaşmamıştır. Üniversitemizde kayıtlı bulunan yabancı uyruklu öğrenci sayısı ise izleme dönemi hedeflenen değerinde artış yaşanmıştır. SCI, SCI-Expanded, SSCI ve AHCI kapsamındaki dergilerde öğretim elemanı başına düşen yayın sayısı 2022 yılında %110 artışla

gerçekleşmiştir. 2244 Sanayi doktora bursundan yararlanan öğrenci sayısı göstergelerimizde artış olmuştur ancak izleme dönemi hedefine henüz ulaşamamıştır. 2244 Sanayi doktora bursundan yararlanan öğrenci sayısı göstergesinin gerçekleşmesinin düşük çıkma nedeni hedeflenen değer başlangıç değerine oranla yüksek tutulması olarak tespit edilmiştir çünkü artış trendi olarak yılsonu gerçekleşmesi geçmiş yıla oranla dengelidir. YÖK tarafından sağlanan yurt dışında yabancı dil yeterliliklerinin artırılmasına yönelik burslardan yararlanan sayısı geçmiş yılda olduğu gibi hiç yararlanan bulunmamasıyla birlikte 2023 yılında ilgili burstan yararlanan sayısını artırmaya yönelik teşvik ve bilgilendirme faaliyetlerinde bulunulması planlanmaktadır. Yükseköğretim Kurulu, Türkiye Bilimler Akademisi ve TÜBİTAK bilim, teşvik ve sanat ödülleri sayısı göstergesi hiç gerçekleşmemiş gibi görünmekle birlikte kayda değer bir sayıya sahiptir. Bu ödülleri kazanmak çok zorlu aşamalardan geçmektedir. Bu nedenle gerçekleşen sonucu başarısızlık olarak yorumlamak gerçekçi olmayacaktır. Barınma hizmetlerinden yararlanan öğrenci sayısı, öğrencilere sunulan sağlık hizmetinden yararlanan öğrenci sayısının toplam öğrenci sayısına oranı bu yıl artış yaşanmıştır. Öğrenci başına düşen sosyal donatı alanı, öğrenci başına düşen eğitim alanı ve öğrenci başına düşen kapalı alan göstergesinde 2021 yılına göre artış yaşanmıştır. Kütüphane Binasının 2023 yılında faaliyete geçmesi planlanmaktadır. Bu nedenle bu alanlarda 2023 yılında artış beklenmektedir. Beslenme hizmetlerinden yararlanan öğrenci sayısı, Sosyal, kültürel ve sportif faaliyet sayısı, Öğrenci başına barınma harcaması ve öğrenci başına beslenme harcaması göstergelerinde %100'lük artış yaşanmıştır.

“Kurumsallıkta Mükemmelleşmek ve Sürdürülebilirliğini Sağlamak” amacının altında yer alan Hizmet içi eğitim planının gerçekleşme oranı, idari birimler tarafından sunulan hizmetlerden memnuniyet oranı, üniversitenin sahip olduğu yazılım sayısı ve Yazılım, lisans alım ve kiralama harcamalarının toplam bütçedeki payı göstergelerinin gerçekleşmesi %100 olarak hesaplanmıştır. Hizmet içi eğitimlerden memnuniyet oranı başlangıç dönemi ve hedeflenen rakamın altında gerçekleşmiştir. Bu göstergeye ilişkin yapılan anket sonuçlarından elde edilen değerlendirmeler dikkate alınarak 2023 yılı içinde yapılması planlanan hizmetiçi eğitim programı ve eğiticileri buna göre güncellenmiştir.

“Toplumun Yaşam Kalitesinin Yükseltilmesine Yönelik Çalışmalara Öncülük Etmek” amacının altında yer alan Dezavantajlı gruplara yönelik sosyal entegrasyon ve kapsayıcılığa ilişkin yapılan faaliyet sayısı 2021 yılına göre artış göstermiş 2022 yılında %100 olarak gerçekleşmiştir. Öğrencilerin ve öğretim elemanlarının yarışmalardan/faaliyetlerden kazandığı ödül sayısında düşüş yaşanmıştır. Üniversitenin çevrecilik alanlarında aldığı ödül sayısı göstergesi hedefine ulaşmamış görünse de Üniversitemizde Sürdürülebilir Kampüs uygulamaları tek bir yıla değil tüm yıllarda uygulanabilir sürekli bir hedefimizdir. Sürekli Eğitim Merkezi (SEM), Mesleki Eğitim Merkezi (MEM), TÖMER ve Uzaktan Eğitim Merkezi (UZEM) tarafından mesleki eğitime yönelik programlara başvuran kişi sayısı ve bunlar sonucu verilen sertifika sayısında geçen yıla göre artış olmakla birlikte hedeflenen değer yüksek olması dolayısıyla gerçekleşme düşük çıkmıştır. Tamamlanan sosyal sorumluluk projeleri

sayısı hedefe yakın gerçekleşmiştir. Mezun sistemine kaydı yapılan mezun sayısı hedeflenen değere ulaşmamıştır. Bunun nedeni ise söz konusu gösterge ifadesinden kaynaklanmaktadır. 2022 yılında bu mezunlara yönelik yapılan etkinliklere başlanmış olup 2023 yılında devam ederek belirlenen hedeflere ulaşılması öngörülmektedir. Dış paydaşlarla düzenlenen bilimsel, sosyal ve kültürel etkinlik sayısı ve akademik personelin memnuniyet oranı göstergelerinde %100 artış yaşanmıştır. Dış paydaşlarla düzenlenen bilimsel, sosyal ve kültürel etkinlik memnuniyet oranı ise başlangıç dönemine göre artış göstermekle birlikte hedeflenenin altında gerçekleşmiştir. Bunun nedeni ise; söz konusu memnuniyet oranının zaten çok yüksek olması ve daha üzerinde gerçekleşmenin zor olmasından kaynaklanmaktadır. İdari personelin memnuniyet oranı 2022 yılı hedefinin altında gerçekleşirken Akademik Personelin memnuniyet oranı hedefin üzerinde gerçekleşmiştir. Bu gerçekleştirmelerin iyileştirilmesi için çalışmalar başlatılmıştır.

2022 yılı içerisinde Şubat ve Kasım aylarında Strateji Geliştirme Kurul toplantıları gerçekleştirilmiştir. Kurul üyesi ve göstergelerden sorumlu diğer birimlerin katılımıyla 2021-2025 Stratejik Plan göstergelerimiz gözden geçirilmiştir. Bununla amaçlanan daha şeffaf, anlaşılır, izlenebilir ve tüm paydaşlarımız tarafından benimsenen bir Stratejik Plan oluşturmaktadır. Bu nedenle yıl boyunca süren çalışmalar sonunda Stratejik Plan Hedef Kartı Güncellenmesine ilişkin üst yazımız Cumhurbaşkanlığı Strateji ve Bütçe Başkanlığı'nın görüşünü almak üzere iletilmiştir.

4- PERFORMANS BİLGİ SİSTEMİNİN DEĞERLENDİRİLMESİ

Performans bilgisinin toplanması, analiz edilip bütünleştirilmesi ve karar alma sürecine sistemli bir yaklaşımla dahil edilmesi kurumsal performansın izlenmesi bakımından oldukça önemli kabul edilmektedir. Performansın izlenmesi, stratejik amaç ve hedefler ile bunlara bağlı oluşturulan performans hedeflerine ilişkin gerçekleştirmelerin belirli periyotlarda takip edilmesi ve sonuçların raporlanması için gereklidir. Yönetim bilgi sistemini teşkil eden unsurlardan birisi olan performans bilgi sisteminin üniversitemizde oluşturulması için çalışmalar başlatılmış olup, söz konusu çalışmalar neticesinde performans esaslı olarak otomasyona dayalı bir bilgi sisteminin oluşturulması hedeflenmektedir.

Üniversitemizin 2022 yılı performans programında yer alan performans hedefleri ve faaliyetler ile performans göstergelerine ilişkin gerçekleştirme verileri üçer aylık dönemler halinde hedef, faaliyet ve göstergedan sorumlu birimlerden kurum yazılımımız olan Veri Yönetim Sistemi (VYS) üzerinden elde edilmekte olup, elde edilen veriler Bütçe Yönetim Enformasyon Sistemi (e-bütçe) "Performans Bütçe Modülü" altında yer alan "Performans İzleme ve Değerlendirme" bölümü

üzerinden T.C. Cumhurbaşkanlığı Strateji ve Bütçe Başkanlığına gönderilmekte ve rapor haline getirilen Performans Programı ise Ocak ayı içerisinde kamuoyu ile paylaşılmaktadır.

5- DİĞER HUSUSLAR

5.1. Faaliyet Bilgileri

2022 yılında, Oditoryum ve Sergi Salonu ile Davutpaşa Yerleşkesi Kongre ve Kültür Merkezi'nde 326 etkinlik düzenlenmiştir.

FAALİYET TÜRÜ	YILDIZ KAMPÜS ODİTORYUM VE SERGİ SALONU	DAVUTPAŞA KAMPÜSÜ KONGRE VE KÜLTÜR MERKEZİ, FEN-EDEBİYAT FAKÜLTESİ PROF. DR. ŞEVKET ERK KONFERANS SALONU VE OTAĞ-I HÜMAYUN, TARİHİ HAMAM
Çalıştay	2	1
Çekim	-	1
Ders	-	13
Eğitim	-	-
Film Gösterimi	-	1
Genel Kurul	3	3
Gösteri	-	-
Kolokyum	-	-
Konferans	-	55
Konser	-	3
Kurul	3	3
Panel	-	-
Seçim	-	-
Seminer	-	36
Sempozyum ve Kongre	6	23
Sergi	-	2
Söyleşi	-	8
Sunum	-	131
Toplantı	12	8
Tören	8	10
Yarışma	-	-
TOPLAM	31	295



5.2. Yayınlarla İlgili Faaliyet Bilgileri

Yıldız Teknik Üniversitesi öğretim üyelerinin gerçekleştirdiği indekslere giren hakemli dergilerde yapılan yayın sayıları aşağıda gösterilmiştir.

2022 Yılı İndeksle Giren Hakemli Dergilerde Yapılan Yayınlar

YAYIN TÜRÜ	TOPLAM
Uluslararası Makale	1.880
Ulusal Makale	147
Uluslararası Bildiri	765
Ulusal Bildiri	205
Ulusal Kitap	22
Uluslararası Kitap	32
Ulusal Kitapta Bölüm	79
Uluslararası Kitapta Bölüm	137

*İlgili veriler AVESİS'ten 2022 yılı için elde edilen rapordan alınmıştır.

5.3. Üniversiteler Arasında Yapılan İkili Anlaşmalar

Yıldız Teknik Üniversitesi uluslararası ilişkilerin eğitim kalitesine, kişisel gelişime ve kültürel zenginliğe olan etkilerini bilmekte uluslararası anlaşmaları arttırmak ve bu alana yönelik etkinlikleri geliştirmek için çalışmaktadır. Bilginin, teknolojinin, iletişimin ve küresel rekabetin her geçen gün arttığı bir dünya, üniversiteleri de hızla etkisi altına almaktadır. Bu bağlamda, Yıldız Teknik Üniversitesi yurt dışında bulunan üniversiteler arasında akademik, bilimsel, kültürel alanlarda işbirliği anlaşmaları imzalamaya önem vermekte ve ikili anlaşma sayılarını gün geçtikçe arttırmaktadır. Üniversiteler arasında yapılan ikili anlaşmalar, hem öğretim elemanlarının hem de öğrencilerin kendilerini geliştirmelerine imkan tanımakta hem de Üniversitelerin dünyayı algılamakten farklı bakış açılarını aynı potada eritmesine olanak tanımaktadır.

5.3.1. ERASMUS + PROGRAMI

Eramus+ Erasmus programı, yükseköğretim kurumların birbirleri ile işbirliği yapmalarını teşvik etmeye yönelik bir Avrupa Birliği programıdır. Programın amacı, öğrenci ve personel değişimiyle Avrupa'da yükseköğretimin kalitesini artırmak ve Avrupa boyutunu güçlendirmektir. Yükseköğretim değişimleriyle 1987-1988'de başlayan programdan o dönem sadece 3 bin kişi faydalanırken yükseköğretim değişimlerinden 30 yılda tüm Avrupa'da yararlanan öğrenci sayısı 4 milyon 400 bine ulaştı. Erasmus+ yükseköğretim değişimlerinden ilk yararlanan öğrenciler Belçika, Danimarka, Almanya, Yunanistan, Fransa, İrlanda, İtalya, Hollanda, Portekiz, İspanya ve İngiltere'den oldu. Türkiye ise ilk olarak 2003 yılındaki pilot dönemde öğrenci ve akademisyen değişimi olanağını yakaladı. Ülkemizde bu programı yürütme yetkisi Ulusal Ajans'a verilmiştir. Avrupa Birliği Komisyonu tarafından 2007-2013 yılları arasında yürütülen ve 2014 yılı itibari ile sona eren Hayatboyu Öğrenme Programı, 2014-2020 yılları arasında Erasmus + Programı adı altında devam etmektedir.

Erasmus+ Programı 43 farklı ülke ile fakültelerimizin çeşitli bölümleri bünyesinde toplam 590 anlaşma yapmıştır.

İkili Anlaşma Yapılan Bölüm ve Anlaşma Sayısı

İkili Anlaşma Yapılan Ülke ve Üniversiteler			
Ülke Adı	Üniversite Adı	Fakülte/Enstitü/Yüksekokul	Bölüm/Program
Almanya	Universität Bielefeld	İktisadi ve İdari Bilimler Fakültesi	Siyaset Bilimi ve Uluslararası İlişkiler
Almanya	Universität Bremen	İktisadi ve İdari	Siyaset Bilimi ve

İkili Anlaşma Yapılan Ülke ve Üniversiteler			
		Bilimler Fakültesi	Uluslararası İlişkiler
Almanya	Technische Hochschule Georg Agricola	İnşaat Fakültesi	İnşaat Mühendisliği
Almanya	Fachhochschule Dortmund	Mimarlık Fakültesi	Mimarlık
Almanya	Fachhochschule Dusseldorf	Mimarlık Fakültesi	Mimarlık
Almanya	Fachhochschule Kaiserslautern	Makine Fakültesi	Makine Mühendisliği
Almanya	Fachhochschule Kaiserslautern	Mimarlık Fakültesi	Mimarlık
Almanya	Fachhochschule Kiel	Gemi İnşaatı ve Denizcilik Fakültesi	Gemi İnşaatı ve Gemi Makineleri Mühendisliği
Almanya	Fachhochschule Münster	İnşaat Fakültesi	İnşaat Mühendisliği
Almanya	FAU Erlangen Nurnberg	İktisadi ve İdari Bilimler Fakültesi	İktisat
Almanya	Frankfurt University of Applied Sciences	Makine Fakültesi	Endüstri Mühendisliği
Almanya	FREIE UNIVERSITAT BERLIN	Fen Edebiyat Fakültesi	Türk Dili ve Edebiyatı
Almanya	FRIEDRICH ALEXANDER UNIVERSITY	İktisadi ve İdari Bilimler Fakültesi	Siyaset Bilimi ve Uluslararası İlişkiler
Almanya	GOTTFRIED WILHELM LEIBNIZ UNIVERSITAET HANNOVER	Elektrik-Elektronik Fakültesi	Elektrik Mühendisliği
Almanya	GOTTFRIED WILHELM LEIBNIZ UNIVERSITAET HANNOVER	İnşaat Fakültesi	Harita Mühendisliği
Almanya	HAWK/ Hochschule	Mimarlık Fakültesi	Mimarlık
Almanya	HOCHSCHULE BREMEN	Elektrik-Elektronik Fakültesi	Bilgisayar Mühendisliği
Almanya	HOCHSCHULE BREMEN University of Applied Sciences	Mimarlık Fakültesi	Mimarlık

İkili Anlaşma Yapılan Ülke ve Üniversiteler			
Almanya	HOCHSCHULE BREMERHAVEN	Elektrik-Elektronik Fakültesi	Bilgisayar Mühendisliği
Almanya	HOCHSCHULE DUSSELDORF	Elektrik-Elektronik Fakültesi	Elektrik Mühendisliği
Almanya	HOCHSCHULE ESSLINGEN	Elektrik-Elektronik Fakültesi	Bilgisayar Mühendisliği
Almanya	HOCHSCHULE ESSLINGEN	İnşaat Fakültesi	Çevre Mühendisliği
Almanya	HOCHSCHULE ESSLINGEN	Elektrik-Elektronik Fakültesi	Elektrik Mühendisliği
Almanya	HOCHSCHULE ESSLINGEN	Makine Fakültesi	Endüstri Mühendisliği
Almanya	HOCHSCHULE ESSLINGEN	Fen Edebiyat Fakültesi	İnsan ve Toplum Bilimleri
Almanya	Hochschule Esslingen	Kimya-Metalürji Fakültesi	Kimya Mühendisliği
Almanya	Hochschule für angewandte Wissenschaften Würzburg-Schweinfurt	İktisadi ve İdari Bilimler Fakültesi	İşletme
Almanya	HOCHSCHULE KARLSRUHE-TECHNIK UND WIRTSCHAFT	Makine Fakültesi	Endüstri Mühendisliği
Almanya	HOCHSCHULE KONSTANZ	Mimarlık Fakültesi	Mimarlık
Almanya	Hochschule Mainz - University of Applied Sciences	Sanat ve Tasarım Fakültesi	İletişim Tasarımı
Almanya	Hochschule Mannheim	Kimya-Metalürji Fakültesi	Kimya Mühendisliği
Almanya	JULIUS-MAXIMILIANS UNIVERSITÄT WÜRZBURG	Kimya-Metalürji Fakültesi	Biyomühendislik
Almanya	JUSTUS LIEBIG UNIVERSITY, GIESSEN	İktisadi ve İdari Bilimler Fakültesi	Siyaset Bilimi ve Uluslararası İlişkiler

İkili Anlaşma Yapılan Ülke ve Üniversiteler			
Almanya	JUSTUS-LIEBIG-UNIVERSITAET GIESSEN	Fen Edebiyat Fakültesi	Türk Dili ve Edebiyatı
Almanya	KARLSRUHER INSTITUT FUER TECHNOLOGIE	İnşaat Fakültesi	Harita Mühendisliği
Almanya	KASSEL	İktisadi ve İdari Bilimler Fakültesi	Siyaset Bilimi ve Uluslararası İlişkiler
Almanya	Munster University of Applied science	Elektrik-Elektronik Fakültesi	Bilgisayar Mühendisliği
Almanya	Münster University of Applied Sciences	Kimya-Metalürji Fakültesi	Kimya Mühendisliği
Almanya	Padagogische Hochschule Weingarten University of Education Weingarten	Eğitim Fakültesi	Matematik ve Fen Bilimleri Eğitimi
Almanya	PAEDAGOGISCHE HOCHSCHULE WEINGARTEN	Eğitim Fakültesi	Eğitim Bilimleri
Almanya	PHILIPPS UNIVERSITY, MARBURG	İktisadi ve İdari Bilimler Fakültesi	Siyaset Bilimi ve Uluslararası İlişkiler
Almanya	RUHR-UNIVERSITAET BOCHUM	Elektrik-Elektronik Fakültesi	Elektronik ve Haberleşme Mühendisliği
Almanya	RUHR-UNIVERSITAET BOCHUM	İnşaat Fakültesi	İnşaat Mühendisliği
Almanya	RWTH Aachen University	İnşaat Fakültesi	Harita Mühendisliği
Almanya	Saarland University	Fen Edebiyat Fakültesi	Kimya
Almanya	Technical University of Berlin	Kimya-Metalürji Fakültesi	Biyomühendislik
Almanya	Technical University of Berlin	Kimya-Metalürji Fakültesi	Gıda Mühendisliği
Almanya	TECHNISCHE HOCHSCHULE MITTELHESSEN	Makine Fakültesi	Endüstri Mühendisliği

İkili Anlaşma Yapılan Ülke ve Üniversiteler			
Almanya	TECHNISCHE UNIVERSITAET CHEMNITZ	Elektrik-Elektronik Fakültesi	Bilgisayar Mühendisliği
Almanya	TECHNISCHE UNIVERSITAET CLAUSTHAL	Makine Fakültesi	Endüstri Mühendisliği
Almanya	Technische Universität Berlin	Kimya-Metalürji Fakültesi	Kimya Mühendisliği
Almanya	TECHNISCHE UNIVERSITAT BRAUNSCHWEIG	Makine Fakültesi	Endüstri Mühendisliği
Almanya	Technische Universität Braunschweig	İnşaat Fakültesi	İnşaat Mühendisliği
Almanya	TECHNISCHE UNIVERSITAT DARMSTADT	Kimya-Metalürji Fakültesi	Biyomühendislik
Almanya	TECHNISCHE UNIVERSITAT DARMSTADT	İnşaat Fakültesi	Çevre Mühendisliği
Almanya	TECHNISCHE UNIVERSITAT DARMSTADT	Elektrik-Elektronik Fakültesi	Elektrik Mühendisliği
Almanya	TECHNISCHE UNIVERSITAT DARMSTADT	İnşaat Fakültesi	Harita Mühendisliği
Almanya	Technische Universität Dortmund	Elektrik-Elektronik Fakültesi	Elektrik Mühendisliği
Almanya	Technische Universität Dortmund	Fen Edebiyat Fakültesi	Fizik
Almanya	Technische Universität Dortmund	Kimya-Metalürji Fakültesi	Kimya Mühendisliği
Almanya	Technische Universität München	İnşaat Fakültesi	Harita Mühendisliği
Almanya	Technische Universität Berlin	Gemi İnşaatı ve Denizcilik Fakültesi	Gemi İnşaatı ve Gemi Makineleri Mühendisliği
Almanya	THM Technische Hochschule Mittelhessen	Mimarlık Fakültesi	Mimarlık

İkili Anlaşma Yapılan Ülke ve Üniversiteler			
Almanya	THM Technische Hochschule Mittelhessen	İnşaat Fakültesi	İnşaat Mühendisliği
Almanya	THM Technische Hochschule Mittelhessen	İktisadi ve İdari Bilimler Fakültesi	İşletme
Almanya	TU Dortmund University	İktisadi ve İdari Bilimler Fakültesi	İşletme
Almanya	UNIVERSITAET DUISBURG-ESSEN	Eğitim Fakültesi	Türkçe ve Sosyal Bilimler Eğitimi
Almanya	UNIVERSITAET HAMBURG	Fen Edebiyat Fakültesi	Batı Dilleri ve Edebiyatı
Almanya	Universitaet Kassel	Elektrik-Elektronik Fakültesi	Elektrik Mühendisliği
Almanya	UNIVERSITAET ZU KOELN	Rektörlüğe Bağlı Bölümler	Atatürk İlke ve İnkılap Tarihi
Almanya	Universität Duisburg Essen	İnşaat Fakültesi	İnşaat Mühendisliği
Almanya	UNIVERSITAT SIEGEN	Mimarlık Fakültesi	Mimarlık
Almanya	University Duisburg-Essen	Gemi İnşaatı ve Denizcilik Fakültesi	Gemi İnşaatı ve Gemi Makineleri Mühendisliği
Almanya	University of Potsdam	Eğitim Fakültesi	Eğitim Bilimleri
Almanya	University of Potsdam	Fen Edebiyat Fakültesi	Fizik
Almanya	Westfälische Hochschule	İktisadi ve İdari Bilimler Fakültesi	İşletme
Almanya	Bauhaus-Universität Weimar	Sanat ve Tasarım Fakültesi	Sanat
Almanya	Clausthal University of Technology	Kimya-Metalürji Fakültesi	Metalurji Malzeme Mühendisliği
Almanya	Fachhochschule Kiel-Kiel University of AppliedSciences	Makine Fakültesi	Makine Mühendisliği

İkili Anlaşma Yapılan Ülke ve Üniversiteler			
Almanya	Fachhochschule Dusseldorf	Makine Fakültesi	Makine Mühendisliği
Almanya	Filmuniversität Babelsberg KONRAD WOLF	Sanat ve Tasarım Fakültesi	Sanat
Almanya	Friedrich - Alexander Universität Erlangen - Nürnberg	Makine Fakültesi	Mekatronik Mühendisliği
Almanya	Friedrich Schiller University of Jena	Mimarlık Fakültesi	Şehir ve Bölge Planlama
Almanya	Gelsenkirchen Bocholt ReckLighausen University of Applied Sc1ences	Makine Fakültesi	Makine Mühendisliği
Almanya	Hochschule Esslingen	Makine Fakültesi	Mekatronik Mühendisliği
Almanya	Hochschule Konstanz	Mimarlık Fakültesi	Şehir ve Bölge Planlama
Almanya	Kaiserslautern University of Applied Sciences	Makine Fakültesi	Mekatronik Mühendisliği
Almanya	Mannheim University of Applied Sciences	Makine Fakültesi	Mekatronik Mühendisliği
Almanya	MARTIN LUTHER UNIVERSITY HALLE-WITTENBERG	Kimya-Metalürji Fakültesi	Matematik Mühendisliği
Almanya	Ruhr-Universität Bochum	Makine Fakültesi	Makine Mühendisliği
Almanya	RWTH Aachen University	Kimya-Metalürji Fakültesi	Metalurji Malzeme Mühendsiliği
Almanya	Technical University Darmstadt	Makine Fakültesi	Mekatronik Mühendisliği
Almanya	Technical University of Applied Sciences Georg Agricola	Makine Fakültesi	Makine Mühendisliği
Almanya	Technische Universiatat Darmstadt	Makine Fakültesi	Makine Mühendisliği
Almanya	Technische Universität Berlin	Makine Fakültesi	Makine Mühendisliği

İkili Anlaşma Yapılan Ülke ve Üniversiteler			
Almanya	Technische Universität Darmstadt	Kimya-Metalürji Fakültesi	Metalurji Malzeme Mühendisliği
Almanya	Technische Universität Dortmund (TU Dortmund University)	Mimarlık Fakültesi	Şehir ve Bölge Planlama
Almanya	Technische Universität Dresden	Fen Edebiyat Fakültesi	Matematik
Almanya	Technische Universität Dresden	Makine Fakültesi	Mekatronik Mühendisliği
Almanya	THM Technische Hochschule Mittelhessen University of Applied Sciences	Makine Fakültesi	Makine Mühendisliği
Almanya	THM Technische Hochschule Mittelhessen University of Applied Sciences	Fen Edebiyat Fakültesi	Matematik
Almanya	TU Bergakademie Freiberg	Kimya-Metalürji Fakültesi	Metalurji Malzeme Mühendisliği
Almanya	Universität des Saarlandes	Elektrik-Elektronik Fakültesi	Kontrol Otomasyon Mühendisliği (UPM-ETSIDI)
Almanya	Universität Duisburg-Essen	Makine Fakültesi	Makine Mühendisliği
Almanya	University of Education Weingarten	Eğitim Fakültesi	Temel Eğitim
Avusturya	Montanuniversität Leoben	Kimya-Metalürji Fakültesi	Metalurji Malzeme Mühendisliği
Avusturya	Technische Universität Wien	Mimarlık Fakültesi	Şehir ve Bölge Planlama
Avusturya	Technische Universität Wien	Makine Fakültesi	Makine Mühendisliği
Avusturya	Vorarlberg University of Applied Sciences	Makine Fakültesi	Mekatronik Mühendisliği
Avusturya	Central European University	İktisadi ve İdari Bilimler Fakültesi	İktisat

İkili Anlaşma Yapılan Ülke ve Üniversiteler			
Avusturya	FH JOANNEUM University of Applied Sciences	Mimarlık Fakültesi	Mimarlık
Avusturya	FH JOANNEUM University of Applied Sciences	Sanat ve Tasarım Fakültesi	İletişim Tasarımı
Avusturya	PÄDAGOGISCHE HOCHSCHULE TIROL	Eğitim Fakültesi	Yabancı Diller Eğitimi
Avusturya	PARIS-LODRON-UNIVERSITAT SALZBURG	Eğitim Fakültesi	Türkçe ve Sosyal Bilimler Eğitimi
Avusturya	Technische Universität Wien	Elektrik-Elektronik Fakültesi	Elektrik Mühendisliği
Avusturya	Technische Universität Wien	Kimya-Metalürji Fakültesi	Kimya Mühendisliği
Avusturya	UNIVERSITÄT LINZ	Fen Edebiyat Fakültesi	Fizik
Belçika	Artesis Plantijn Hogeschool (AP Univ. College)	Fen Edebiyat Fakültesi	Kimya
Belçika	KATHOLIEKE UNIVERSITEIT LEUVEN	Kimya-Metalürji Fakültesi	Biyomühendislik
Belçika	KU Leuven Faculty of Engineering Technology	Kimya-Metalürji Fakültesi	Kimya Mühendisliği
Belçika	Universite de Liege	Gemi İnşaatı ve Denizcilik Fakültesi	Gemi İnşaatı ve Gemi Makineleri Mühendisliği
Belçika	UNIVERSITEIT ANTWERPEN	Rektörlüğe Bağlı Bölümler	Atatürk İlke ve İnkılap Tarihi
Belçika	Ecole Superior des Arts de la Ville Leige (ESAVL)	Sanat ve Tasarım Fakültesi	Sanat
Belçika	IMEP	Sanat ve Tasarım Fakültesi	Müzik ve Sahne Sanatları
Belçika	KU Leuven	Makine Fakültesi	Makine Mühendisliği

İkili Anlaşma Yapılan Ülke ve Üniversiteler			
Belçika	KU Leuven - Faculteit Architectuur	Mimarlık Fakültesi	Mimarlık
Belçika	Eötvös Loránd University (ELTE)	Eğitim Fakültesi	Temel Eğitim
Bulgaristan	Angel Kanchev University of Ruse	Makine Fakültesi	Makine Mühendisliği
Bulgaristan	Technical Univeristy of Sofia	Makine Fakültesi	Makine Mühendisliği
Bulgaristan	Technical Univeristy of Sofia	Makine Fakültesi	Makine Mühendisliği
Bulgaristan	Technical University of Varna	Makine Fakültesi	Makine Mühendisliği
Bulgaristan	Agricultural University of Plovdiv	İktisadi ve İdari Bilimler Fakültesi	İktisat
Bulgaristan	BURGAS FREE UNIVERSITY	Eğitim Fakültesi	Bilgisayar ve Öğretim Teknolojileri Eğitimi
Bulgaristan	D. A. Tsenov Academy of Economics	İktisadi ve İdari Bilimler Fakültesi	İşletme
Bulgaristan	NEW BULGARIAN UNIVERSITY	Fen Edebiyat Fakültesi	Türk Dili ve Edebiyatı
Bulgaristan	New Bulgarian University	Eğitim Fakültesi	Yabancı Diller Eğitimi
Bulgaristan	South-West University "Neofit Rilski"	Eğitim Fakültesi	Bilgisayar ve Öğretim Teknolojileri Eğitimi
Bulgaristan	ST. CYRIL AND ST. METHODIUS UNIVERSITY OF VELIKO TURNOVO	Fen Edebiyat Fakültesi	Batı Dilleri ve Edebiyatı
Bulgaristan	TECHNICAL UNIVERSITY OF VARNA	Elektrik-Elektronik Fakültesi	Bilgisayar Mühendisliği
Bulgaristan	UNIVERSITET PO ARCHITECTURA, STROITELSTVO I GEODESIA	İnşaat Fakültesi	Harita Mühendisliği
Bulgaristan	UNIVERSITY OF CHEMICAL TECHNOLOGY AND METALLURGY.	Kimya-Metalürji Fakültesi	Biyomühendislik
Bulgaristan	UNIVERSITY OF RUSE ANGEL KANCHEV	Elektrik-Elektronik Fakültesi	Elektrik Mühendisliği

İkili Anlaşma Yapılan Ülke ve Üniversiteler			
Bulgaristan	UNIVERSITY OF RUSE ANGEL KANCHEV	Eğitim Fakültesi	Yabancı Diller Eğitimi
Bulgaristan	Univerziy of Architecture, Civil Engineering and Geodesy (UACEG)	İnşaat Fakültesi	İnşaat Mühendisliği
Bulgaristan	Plovdiv University	Fen Edebiyat Fakültesi	Kimya
Bulgaristan	University of Chemical Technology and Metallurgy-Sofia	Kimya-Metalürji Fakültesi	Kimya Mühendisliği
Bulgaristan	D. A. Tsenov Academy of Economics	İktisadi ve İdari Bilimler Fakültesi	İktisat
Çekya	University of South Bohemia, in Ceske, Budejovice	İktisadi ve İdari Bilimler Fakültesi	İktisat
Çekya	Brno University of Technology	Elektrik-Elektronik Fakültesi	Bilgisayar Mühendisliği
Çekya	Brno University of Technology	Elektrik-Elektronik Fakültesi	Elektronik ve Haberleşme Mühendisliği
Çekya	Brno University of Technology	Fen Edebiyat Fakültesi	Fizik
Çekya	JIHOESKA UNIVERZITA V CESKYCH BUDEJOVICICH	Kimya-Metalürji Fakültesi	Gıda Mühendisliği
Çekya	Politechnika Czestochowska	Elektrik-Elektronik Fakültesi	Bilgisayar Mühendisliği
Çekya	UNIVERZITA PALACKEHO V OLOMOUCI	İnşaat Fakültesi	Harita Mühendisliği
Çekya	VYSOKA SKOLA CHEMICKO-TECHNOLOGICKA V PRAZE	Elektrik-Elektronik Fakültesi	Bilgisayar Mühendisliği
Çekya	Architectural İnstituta In praha	Mimarlık Fakültesi	Mimarlık
Çekya	BRNO UNIVERSITY OF TECHNOLOGY	İnşaat Fakültesi	İnşaat Mühendisliği

İkili Anlaşma Yapılan Ülke ve Üniversiteler			
Çekya	Brno University of Technology	Fen Edebiyat Fakültesi	Kimya
Çekya	BRNO University of Technology	Kimya-Metalürji Fakültesi	Kimya Mühendisliği
Çekya	Czech Technical University in Prague	Mimarlık Fakültesi	Mimarlık
Çekya	Czech University of Life Sciences Prague	Kimya-Metalürji Fakültesi	Gıda Mühendisliği
Çekya	Faculty of Architecture Brno University of Technology	Mimarlık Fakültesi	Mimarlık
Çekya	Institute of Technology and Business in Ceske Budejovice	İnşaat Fakültesi	İnşaat Mühendisliği
Çekya	Institute of Technology and Business in České Budějovice	İktisadi ve İdari Bilimler Fakültesi	İşletme
Çekya	TECHNICAL UNIVERSITY OF OSTRAVA	Kimya-Metalürji Fakültesi	Kimya Mühendisliği
Çekya	Universita Jana Evangelisti Purkyne v Usti nad Labem	İnşaat Fakültesi	Çevre Mühendisliği
Çekya	University of Ostrava Pedagogical Faculty	Eğitim Fakültesi	Matematik ve Fen Bilimleri Eğitimi
Çekya	University of Ostrava Pedagogical Faculty	Eğitim Fakültesi	Temel Eğitim
Çekya	University of South Bohemia in Ceske Budejovice	İktisadi ve İdari Bilimler Fakültesi	İşletme
Çekya	University of West Bohemia Faculty of Economics	İktisadi ve İdari Bilimler Fakültesi	İşletme
Çekya	VSB-Technical University of Ostrava	Kimya-Metalürji Fakültesi	Metalurji Malzeme Mühendisliği
Çekya	Czech University of Life Sciences	Makine Fakültesi	Mekatronik Mühendisliği

İkili Anlaşma Yapılan Ülke ve Üniversiteler			
Çekya	Brno University of Technology	Makine Fakültesi	Makine Mühendisliği
Çekya	BRNO UNIVERSITY OF TECHNOLOGY	Kimya-Metalürji Fakültesi	Matematik Mühendisliği
Çekya	CHARLES UNIVERSITY IN PRAGUE	İktisadi ve İdari Bilimler Fakültesi	Siyaset Bilimi ve Uluslararası İlişkiler
Çekya	Tomas Bata University in Zlin	Makine Fakültesi	Makine Mühendisliği
Çekya	Brno University of Technology	Fen Edebiyat Fakültesi	Matematik
Danimarka	AALBORG UNIVERSITET	Elektrik-Elektronik Fakültesi	Elektrik Mühendisliği
Danimarka	PROFESSIONSHOJSKOLEN LILLEBAELT	Eğitim Fakültesi	Yabancı Diller Eğitimi
Danimarka	SYDDANSK UNIVERSITET	Makine Fakültesi	Endüstri Mühendisliği
Danimarka	Syddansk Universitet-University of Southern Denmark	Kimya-Metalürji Fakültesi	Kimya Mühendisliği
Danimarka	VIA University College VIA School of Business, Technology & Creative Industries	Mimarlık Fakültesi	Mimarlık
Estonya	EESTI MAAULIKOOL	İnşaat Fakültesi	Çevre Mühendisliği
Estonya	EESTI MAAULIKOOL	İnşaat Fakültesi	Harita Mühendisliği
Estonya	Tallinn University	Eğitim Fakültesi	Bilgisayar ve Öğretim Teknolojileri Eğitimi
Estonya	TARTU ULIKOOL	Kimya-Metalürji Fakültesi	Biyomühendislik
Estonya	University of Tartu	Fen Edebiyat Fakültesi	Kimya
Estonya	University of Tartu	Kimya-Metalürji Fakültesi	Kimya Mühendisliği
Finlandiya	Aalto University	Elektrik-Elektronik	Elektrik Mühendisliği

İkili Anlaşma Yapılan Ülke ve Üniversiteler			
		Fakültesi	
Finlandiya	Aalto University	Elektrik-Elektronik Fakültesi	Elektronik ve Haberleşme Mühendisliği
Finlandiya	University of Eastern Finland	Elektrik-Elektronik Fakültesi	Bilgisayar Mühendisliği
Fransa	École nationale supérieure d'art de Bourges	Sanat ve Tasarım Fakültesi	Sanat
Fransa	École Nationale Supérieure d'Art et de Design de Nancy	Sanat ve Tasarım Fakültesi	Sanat
Fransa	École supérieure d'art de Clermont Métropole (ESACM)	Sanat ve Tasarım Fakültesi	Sanat
Fransa	SORBONNE UNIVERSITE FACULTY OF SCIENCES AND ENGINEERING	Kimya-Metalürji Fakültesi	Matematik Mühendisliği
Fransa	UNIVERSITE de ROUEN	İktisadi ve İdari Bilimler Fakültesi	Siyaset Bilimi ve Uluslararası İlişkiler
Fransa	Universite du Littoral Cote d'Opale	Fen Edebiyat Fakültesi	Matematik
Fransa	Université Lille 1 - Sciences Et Technologies	Makine Fakültesi	Makine Mühendisliği
Fransa	Universite Polytechnique Hauts-de-France	Fen Edebiyat Fakültesi	Matematik
Fransa	UNIVERSITY DU LITTORAL COTE D'OPALE	Kimya-Metalürji Fakültesi	Matematik Mühendisliği
Fransa	University of REIMS CHAMPAGNE ARDENNE	Mimarlık Fakültesi	Şehir ve Bölge Planlama
Fransa	University of Rouen Normandy	Sanat ve Tasarım Fakültesi	Sanat
Fransa	ECOLE CENTRALE DE NANTES	Gemi İnşaatı ve Denizcilik Fakültesi	Gemi İnşaatı ve Gemi Makineleri Mühendisliği

İkili Anlaşma Yapılan Ülke ve Üniversiteler			
Fransa	ECOLE NATIONALE SUPERIEURE D'ARCHITECTURE DE NANCY	Mimarlık Fakültesi	Mimarlık
Fransa	École nationale supérieure d'architecture de Marseille	Mimarlık Fakültesi	Mimarlık
Fransa	Ecole supérieure d'art d'Aix-en-Provence (ESAAix)	Sanat ve Tasarım Fakültesi	İletişim Tasarımı
Fransa	Faculty of Law, Economics & Business Studies, University of Orleans	İktisadi ve İdari Bilimler Fakültesi	İşletme
Fransa	IAE Ecole de Management- Université de Lille1	İktisadi ve İdari Bilimler Fakültesi	İşletme
Fransa	INSTITUT CATHOLIQUE	Fen Edebiyat Fakültesi	İnsan ve Toplum Bilimleri
Fransa	INSTITUT NATIONAL DES LANGUES ET CIVILISATIONS ORIENTALES	Fen Edebiyat Fakültesi	Türk Dili ve Edebiyatı
Fransa	Institut National Polytechnique de Toulouse	Kimya-Metalürji Fakültesi	Kimya Mühendisliği
Fransa	Université d'Angers	Fen Edebiyat Fakültesi	Kimya
Fransa	Universite de Bordeaux	İktisadi ve İdari Bilimler Fakültesi	İktisat
Fransa	Universite de Cergy	İnşaat Fakültesi	İnşaat Mühendisliği
Fransa	Universite de Lille	İktisadi ve İdari Bilimler Fakültesi	İktisat
Fransa	Universite de Lille	İktisadi ve İdari Bilimler Fakültesi	İşletme
Fransa	UNIVERSITE DE LORRAINE	Fen Edebiyat Fakültesi	Batı Dilleri ve Edebiyatı
Fransa	Universite de Reims Champagne	Kimya-Metalürji Fakültesi	Kimya Mühendisliği

İkili Anlaşma Yapılan Ülke ve Üniversiteler			
Fransa	UNIVERSITE DE ROUNE	Fen Edebiyat Fakültesi	Batı Dilleri ve Edebiyatı
Fransa	UNIVERSITE DE VALENCIENNES ET DU HAINAUT-CAMBRESIS	Elektrik-Elektronik Fakültesi	Bilgisayar Mühendisliği
Fransa	UNIVERSITE DE VALENCIENNES ET DU HAINAUT-CAMBRESIS	Fen Edebiyat Fakültesi	İnsan ve Toplum Bilimleri
Fransa	Université Haute Alsace	Fen Edebiyat Fakültesi	Kimya
Fransa	Université Jean Monnet Saint Etienne	İktisadi ve İdari Bilimler Fakültesi	İktisat
Fransa	UNIVERSITE JEAN MONNET SAINT-ETIENNE	Fen Edebiyat Fakültesi	Fizik
Fransa	Université Lille 1-Sciences et Technologies	Kimya-Metalürji Fakültesi	Kimya Mühendisliği
Fransa	Université Polytechnique Hauts-de-France	İktisadi ve İdari Bilimler Fakültesi	İşletme
Fransa	Université Savoie Mont Blanc	İktisadi ve İdari Bilimler Fakültesi	İktisat
Fransa	University of Bordeaux	İktisadi ve İdari Bilimler Fakültesi	İşletme
Fransa	University of Rennes	Fen Edebiyat Fakültesi	Kimya
Hirvatistan	University of Split	Mimarlık Fakültesi	Kültür Varlıklarını Koruma ve Onarım
Hirvatistan	University of Zagreb	Sanat ve Tasarım Fakültesi	Sanat
Hirvatistan	SVEUCILISTE JOSIPA JURJA STROSSMAYERA U OSIJEKU	Eğitim Fakültesi	Yabancı Diller Eğitimi
Hirvatistan	Sveuciliste Josipa Jurja Strossmayera U Osijeku Josip Juraj Strossmayer University of Osijek	İnşaat Fakültesi	İnşaat Mühendisliği

İkili Anlaşma Yapılan Ülke ve Üniversiteler			
Hirvatistan	SVEUCILISTE U SPLITU (UNIVERSITY OF SPLIT)	Gemi İnşaatı ve Denizcilik Fakültesi	Gemi İnşaatı ve Gemi Makineleri Mühendisliği
Hirvatistan	SVEUCILISTE U SPLITU (UNIVERSITY OF SPLIT)	Gemi İnşaatı ve Denizcilik Fakültesi	Gemi Makineleri İşletme Mühendisliği
Hirvatistan	SVEUCILISTE U ZAGREBU	Fen Edebiyat Fakültesi	Türk Dili ve Edebiyatı
Hirvatistan	University College of Economics, Entrepreneurship and Management	İktisadi ve İdari Bilimler Fakültesi	İşletme
Hollanda	Fontys University of Applied Sciences	Elektrik-Elektronik Fakültesi	Bilgisayar Mühendisliği
Hollanda	STICHTING CHRISTELIJKE HOGESCHOOL WINDESHEIM	Eğitim Fakültesi	Eğitim Bilimleri
Hollanda	STICHTING CHRISTELIJKE HOGESCHOOL WINDESHEIM	Eğitim Fakültesi	Yabancı Diller Eğitimi
Hollanda	TECHNISCHE UNIVERSITEIT EINDHOVEN	Elektrik-Elektronik Fakültesi	Elektrik Mühendisliği
Hollanda	TECHNISCHE UNIVERSITEIT EINDHOVEN	Mimarlık Fakültesi	Mimarlık
Hollanda	The Royal Academy of Art	Sanat ve Tasarım Fakültesi	Sanat
İrlanda	ATHLONE INSTITUTE OF TECHNOLOGY	Kimya-Metalürji Fakültesi	Matematik Mühendisliği
İskocya	University of Strathclyde	Gemi İnşaatı ve Denizcilik Fakültesi	Gemi İnşaatı ve Gemi Makineleri Mühendisliği
İspanya	Universidad de A Coruna	Makine Fakültesi	Makine Mühendisliği
İspanya	Universidad de Almeria	İktisadi ve İdari Bilimler Fakültesi	İktisat
İspanya	Universidad De Castilla-La Mancha	İktisadi ve İdari Bilimler Fakültesi	İşletme

İkili Anlaşma Yapılan Ülke ve Üniversiteler			
İspanya	Universidad de Granada	Elektrik-Elektronik Fakültesi	Bilgisayar Mühendisliği
İspanya	UNIVERSIDAD DE JAEN	Elektrik-Elektronik Fakültesi	Elektrik Mühendisliği
İspanya	UNIVERSIDAD DE JAEN	Elektrik-Elektronik Fakültesi	Elektronik ve Haberleşme Mühendisliği
İspanya	Universidad de Jaen	Eğitim Fakültesi	Matematik ve Fen Bilimleri Eğitimi
İspanya	UNIVERSIDAD DE LA IGLESIA DE DEUSTO	Makine Fakültesi	Endüstri Mühendisliği
İspanya	Universidad De Malaga	İktisadi ve İdari Bilimler Fakültesi	İşletme
İspanya	Universidad de Oviedo	Kimya-Metalürji Fakültesi	Kimya Mühendisliği
İspanya	UNIVERSIDAD DE SALAMANCA	Eğitim Fakültesi	Bilgisayar ve Öğretim Teknolojileri Eğitimi
İspanya	Universidad de Salamanca	Fen Edebiyat Fakültesi	İstatistik
İspanya	UNIVERSIDAD DE SANTIAGO DE COMPOSTELA	Fen Edebiyat Fakültesi	Fizik
İspanya	UNIVERSIDAD DE SANTIAGO DE COMPOSTELA	Fen Edebiyat Fakültesi	İnsan ve Toplum Bilimleri
İspanya	UNIVERSIDAD DE VIGO	Kimya-Metalürji Fakültesi	Biyomühendislik
İspanya	UNIVERSIDAD POLITECNICA DE MADRID	Kimya-Metalürji Fakültesi	Biyomühendislik
İspanya	UNIVERSIDAD POLITECNICA DE MADRID	Elektrik-Elektronik Fakültesi	Elektronik ve Haberleşme Mühendisliği (UPM-ETSIDI)
İspanya	UNIVERSIDAD POLITECNICA DE	İnşaat Fakültesi	Harita Mühendisliği

İkili Anlaşma Yapılan Ülke ve Üniversiteler			
	MADRID		
İspanya	Universidad Politecnica de Madrid	Kimya-Metalürji Fakültesi	Kimya Mühendisliği
İspanya	Universidad Politecnica de Madrid	Elektrik-Elektronik Fakültesi	Kontrol Otomasyon Mühendisliği (UPM-ETSIDI)
İspanya	UNIVERSIDAD POLITECNICA DE MADRID	Mimarlık Fakültesi	Mimarlık
İspanya	Universidad Zaragoza	İktisadi ve İdari Bilimler Fakültesi	İşletme
İspanya	UNIVERSIDADE DA CORUNA	Gemi İnşaatı ve Denizcilik Fakültesi	Gemi İnşaatı ve Gemi Makineleri Mühendisliği
İspanya	Conservatorio Superior de Musica de Vigo	Sanat ve Tasarım Fakültesi	Müzik ve Sahne Sanatları
İspanya	Universidad de Oviedo	Elektrik-Elektronik Fakültesi	Bilgisayar Mühendisliği
İspanya	UNIVERSIDAD CARLOS II de MADRID	İktisadi ve İdari Bilimler Fakültesi	Siyaset Bilimi ve Uluslararası İlişkiler
İspanya	Universidad de Granada	Sanat ve Tasarım Fakültesi	Sanat
İspanya	Universidad de La Laguna	Makine Fakültesi	Makine Mühendisliği
İspanya	UNIVERSIDAD DE LEON	Kimya-Metalürji Fakültesi	Matematik Mühendisliği
İspanya	UNIVERSIDAD de ZARAGOZA	İktisadi ve İdari Bilimler Fakültesi	Siyaset Bilimi ve Uluslararası İlişkiler
İspanya	Universidad Politecnica de Madrid	Kimya-Metalürji Fakültesi	Metalurji Malzeme Mühendisliği
İspanya	Universitat de Valencia	Fen Edebiyat Fakültesi	Matematik

İkili Anlaşma Yapılan Ülke ve Üniversiteler			
İspanya	University of Cordoba	Fen Edebiyat Fakültesi	Moleküler Biyoloji
İspanya	University of Malaga	Fen Edebiyat Fakültesi	Matematik
İspanya	University of Zaragoza	Makine Fakültesi	Makine Mühendisliği
İspanya	Universidade de Valladolid	İnşaat Fakültesi	Çevre Mühendisliği
İspanya	Universitat Autònoma de Barcelona	Fen Edebiyat Fakültesi	Kimya
İspanya	Universitat de Lleida	Fen Edebiyat Fakültesi	Batı Dilleri ve Edebiyatı
İspanya	UNIVERSITAT POLITECNICA D CATALUNYA ESCOLA TECNICA SUPERIOR D'ARQUITECTURA DE BARCELONA (ETSAB)*	Mimarlık Fakültesi	Mimarlık
İspanya	UNIVERSITAT POLITECNICA DE VALENCIA	İnşaat Fakültesi	Harita Mühendisliği
İspanya	University of Almería	İktisadi ve İdari Bilimler Fakültesi	İşletme
İspanya	University of Córdoba	Fen Edebiyat Fakültesi	Kimya
İspanya	University of Coruna	Gemi İnşaatı ve Denizcilik Fakültesi	Gemi Makineleri İşletme Mühendisliği
İspanya	University of Granada	İktisadi ve İdari Bilimler Fakültesi	İktisat
İspanya	UNIVERSITY OF GRANADA	Mimarlık Fakültesi	Mimarlık
İspanya	University of Malaga	Fen Edebiyat Fakültesi	Kimya
İspanya	University of Santiago	Kimya-Metalürji Fakültesi	Kimya Mühendisliği
İspanya	Universidad de Valladolid	Kimya-Metalürji Fakültesi	Kimya Mühendisliği
İsveç	HALMSTAD UNIVERSITY	Kimya-Metalürji	Matematik Mühendisliği

İkili Anlaşma Yapılan Ülke ve Üniversiteler			
		Fakültesi	
İsveç	MID SWEDEN UNIVERSITY	İktisadi ve İdari Bilimler Fakültesi	Siyaset Bilimi ve Uluslararası İlişkiler
İsveç	Stockholm University	Fen Edebiyat Fakültesi	Matematik
İsveç	UMEA UNIVERSITY	İktisadi ve İdari Bilimler Fakültesi	Siyaset Bilimi ve Uluslararası İlişkiler
İsveç	Halmstad University	İktisadi ve İdari Bilimler Fakültesi	İşletme
İsveç	HOGSKOLAN DALARNA	Fen Edebiyat Fakültesi	Batı Dilleri ve Edebiyatı
İsveç	HOGSKOLAN I SKOVDE	Elektrik-Elektronik Fakültesi	Bilgisayar Mühendisliği
İsveç	LINNEUNIVERSITETET	Elektrik-Elektronik Fakültesi	Bilgisayar Mühendisliği
İsveç	MITTUNIVERSITETET	Eğitim Fakültesi	Yabancı Diller Eğitimi
İsveç	Mittuniversitetet Institutionen för utbildningsvetenskap	Eğitim Fakültesi	Matematik ve Fen Bilimleri Eğitimi
İsveç	UMEA UNIVERSITET	Elektrik-Elektronik Fakültesi	Elektronik ve Haberleşme Mühendisliği
İsveç	Umea University	Fen Edebiyat Fakültesi	Kimya
İsveç	University of Skövde	İktisadi ve İdari Bilimler Fakültesi	İktisat
İtalya	UNIVERSITA DEGLI STUDI DI BARI ALDO MORO	Kimya-Metalürji Fakültesi	Matematik Mühendisliği
İtalya	Universita degli Studi di Firenze	Elektrik-Elektronik Fakültesi	Kontrol Otomasyon Mühendisliği (UPM-ETSIDI)
İtalya	UNIVERSITA DEGLI STUDI DI FIRENZE	Kimya-Metalürji Fakültesi	Matematik Mühendisliği

İkili Anlaşma Yapılan Ülke ve Üniversiteler			
İtalya	Accademia di Belle Arti di Urbino	Sanat ve Tasarım Fakültesi	Sanat
İtalya	ALMAMATER STUDIORUM - UNIVERSITÀ DI BOLOGNA	Mimarlık Fakültesi	Şehir ve Bölge Planlama
İtalya	Conservatorio di Musica "Niccolò Piccinni" - Bari	Sanat ve Tasarım Fakültesi	Müzik ve Sahne Sanatları
İtalya	Conservatorio di musica "G.F.Ghedinii"	Sanat ve Tasarım Fakültesi	Müzik ve Sahne Sanatları
İtalya	Saint Louis MUsic Center SRL	Sanat ve Tasarım Fakültesi	Müzik ve Sahne Sanatları
İtalya	Universidad De Castilla-La Mancha	İktisadi ve İdari Bilimler Fakültesi	Siyaset Bilimi ve Uluslararası İlişkiler
İtalya	Università degli studi di Cassino e del Lazio Meridionale	Makine Fakültesi	Makine Mühendisliği
İtalya	UNIVERSITÀ DEGLI STUDI DI MILANO	İktisadi ve İdari Bilimler Fakültesi	Siyaset Bilimi ve Uluslararası İlişkiler
İtalya	Universita' Degli Studi di Torino	Fen Edebiyat Fakültesi	Moleküler Biyoloji
İtalya	University of Bologna	Kimya-Metalürji Fakültesi	Metalurji Malzeme Mühendisliği
İtalya	University of L'Aquila	Kimya-Metalürji Fakültesi	Metalurji Malzeme Mühendisliği
İtalya	University of Roma	Makine Fakültesi	Makine Mühendisliği
İtalya	Universita degli Studi dell'Insubria	Fen Edebiyat Fakültesi	Batı Dilleri ve Edebiyatı
İtalya	Universita degli Studi Della Toscana	İktisadi ve İdari Bilimler Fakültesi	İşletme
İtalya	ALMA MATER STUDIORUM - UNIVERSITA DI BOLOGNA	Elektrik-Elektronik Fakültesi	Elektrik Mühendisliği
İtalya	La Sapienza University-ROMA	Fen Edebiyat Fakültesi	Kimya

İkili Anlaşma Yapılan Ülke ve Üniversiteler			
İtalya	Politecnici di Bari	Mimarlık Fakültesi	Mimarlık
İtalya	SECONDA UNIVERSITA DEGLI STUDI DI NAPOLI	Mimarlık Fakültesi	Mimarlık
İtalya	SECONDA UNIVERSITA DEGLI STUDI DI NAPOLI FEDERICO II	Mimarlık Fakültesi	Mimarlık
İtalya	Tor Vergata University	Fen Edebiyat Fakültesi	Kimya
İtalya	Univ. of Firenze	Fen Edebiyat Fakültesi	Kimya
İtalya	Universidad Politecnica de Madrid	İnşaat Fakültesi	İnşaat Mühendisliği
İtalya	UNIVERSITA CA' FOSCARI VENEZIA	Fen Edebiyat Fakültesi	Batı Dilleri ve Edebiyatı
İtalya	UNIVERSITA CA' FOSCARI VENEZIA	Fen Edebiyat Fakültesi	Türk Dili ve Edebiyatı
İtalya	UNIVERSITA CA' FOSCARI VENEZIA		Yabancı Diller Eğitimi
İtalya	UNIVERSITA DEGLI STUDI "G. D'Annunzio" Chieti-Pescara	Fen Edebiyat Fakültesi	Batı Dilleri ve Edebiyatı
İtalya	UNIVERSITA DEGLI STUDI DELL'AQUILA	Makine Fakültesi	Endüstri Mühendisliği
İtalya	Università degli Studi della Campania "Luigi Vanvitelli"	İnşaat Fakültesi	İnşaat Mühendisliği
İtalya	Università degli Studi della Campania "Luigi Vanvitelli"	İktisadi ve İdari Bilimler Fakültesi	İktisat
İtalya	UNIVERSITA DEGLI STUDI DI CAGLIARI	İnşaat Fakültesi	Çevre Mühendisliği
İtalya	UNIVERSITA DEGLI STUDI DI FIRENZE	Fen Edebiyat Fakültesi	İnsan ve Toplum Bilimleri
İtalya	UNIVERSITA DEGLI STUDI DI FOGGIA	Eğitim Fakültesi	Türkçe ve Sosyal Bilimler Eğitimi
İtalya	Università degli Studi di Macerata	İktisadi ve İdari Bilimler Fakültesi	İktisat

İkili Anlaşma Yapılan Ülke ve Üniversiteler			
İtalya	UNIVERSITA DEGLI STUDI DI MILANO	Elektrik-Elektronik Fakültesi	Elektronik ve Haberleşme Mühendisliği
İtalya	Università degli Studi di Milano	Fen Edebiyat Fakültesi	İnsan ve Toplum Bilimleri
İtalya	UNIVERSITA DEGLI STUDI DI NAPOLI FEDERICO II.	Elektrik-Elektronik Fakültesi	Bilgisayar Mühendisliği
İtalya	UNIVERSITA DEGLI STUDI DI NAPOLI FEDERICO II.	Gemi İnşaatı ve Denizcilik Fakültesi	Gemi İnşaatı ve Gemi Makineleri Mühendisliği
İtalya	UNIVERSITA DEGLI STUDI DI PADOVA	Fen Edebiyat Fakültesi	Batı Dilleri ve Edebiyatı
İtalya	UNIVERSITA DEGLI STUDI DI PARMA	Kimya-Metalürji Fakültesi	Gıda Mühendisliği
İtalya	Università Degli Studi Di Parma	Fen Edebiyat Fakültesi	İstatistik
İtalya	Università Degli Studi di Perugia	İnşaat Fakültesi	Çevre Mühendisliği
İtalya	UNIVERSITA DEGLI STUDI DI PERUGIA	Makine Fakültesi	Endüstri Mühendisliği
İtalya	Università degli Studi di Perugia	İnşaat Fakültesi	İnşaat Mühendisliği
İtalya	Università degli Studi di Perugia	İktisadi ve İdari Bilimler Fakültesi	İşletme
İtalya	UNIVERSITA DEGLI STUDI DI ROMA LA SAPIENZA	İnşaat Fakültesi	Çevre Mühendisliği
İtalya	UNIVERSITA DEGLI STUDI DI ROMA LA SAPIENZA	Fen Edebiyat Fakültesi	İnsan ve Toplum Bilimleri
İtalya	Università Degli Studi di Salerno	Fen Edebiyat Fakültesi	İstatistik
İtalya	Università degli Studi di Torino	İktisadi ve İdari Bilimler Fakültesi	İşletme
İtalya	Università degli Studi di Torino	Fen Edebiyat Fakültesi	Kimya

İkili Anlaşma Yapılan Ülke ve Üniversiteler			
İtalya	Università Degli Studi di Genova	Kimya-Metalürji Fakültesi	Kimya Mühendisliği
İtalya	Università Degli Studi di Salerno	Kimya-Metalürji Fakültesi	Kimya Mühendisliği
İtalya	Università Politecnica delle Marche	İktisadi ve İdari Bilimler Fakültesi	İktisat
İtalya	Università Ca' Foscari Venezia	Fen Edebiyat Fakültesi	İnsan ve Toplum Bilimleri
İtalya	University of Calabria	Fen Edebiyat Fakültesi	İstatistik
İtalya	University of Calabria	İktisadi ve İdari Bilimler Fakültesi	İşletme
İtalya	UNIVERSITY OF PALERMO	Mimarlık Fakültesi	Mimarlık
İtalya	University of Pisa	İktisadi ve İdari Bilimler Fakültesi	İktisat
İtalya	University of Torino	İktisadi ve İdari Bilimler Fakültesi	İktisat
İtalya	Università Del Salento	Fen Edebiyat Fakültesi	Batı Dilleri ve Edebiyatı
Letonya	Riga Technical University	Makine Fakültesi	Mekatronik Mühendisliği
Letonya	UNIVERSITY OF LATVIA	İktisadi ve İdari Bilimler Fakültesi	Siyaset Bilimi ve Uluslararası İlişkiler
Letonya	DAUGAVPILS UNIVERSITATE	Eğitim Fakültesi	Yabancı Diller Eğitimi
Letonya	LATVIJAS JURAS AKADEMIJA	Gemi İnşaatı ve Denizcilik Fakültesi	Gemi Makineleri İşletme Mühendisliği
Letonya	Riga Technal University	Fen Edebiyat Fakültesi	İstatistik
Letonya	RIGAS TEHNISKA UNIVERSITATE	Elektrik-Elektronik Fakültesi	Bilgisayar Mühendisliği
Letonya	RIGAS TEHNISKA UNIVERSITATE	Elektrik-Elektronik	Elektrik Mühendisliği

İkili Anlaşma Yapılan Ülke ve Üniversiteler			
		Fakültesi	
Letonya	RIGAS TEHNISKA UNIVERSITATE	İnşaat Fakültesi	Harita Mühendisliği
Letonya	University of Latvia	Fen Edebiyat Fakültesi	Kimya
Litvanya	Vilnius Gediminas Technical University	Makine Fakültesi	Mekatronik Mühendisliği
Litvanya	KLAIPEDOS VALSTYBINE KOLEGIJA	İnşaat Fakültesi	Harita Mühendisliği
Litvanya	VILNIAUS GEDIMINO TECHNIKOS UNIVERSITETAS	Elektrik-Elektronik Fakültesi	Bilgisayar Mühendisliği
Litvanya	VILNIAUS GEDIMINO TECHNIKOS UNIVERSITETAS	Kimya-Metalürji Fakültesi	Biyomühendislik
Litvanya	VILNIAUS GEDIMINO TECHNIKOS UNIVERSITETAS	Elektrik-Elektronik Fakültesi	Elektrik Mühendisliği
Litvanya	VILNIAUS GEDIMINO TECHNIKOS UNIVERSITETAS	Elektrik-Elektronik Fakültesi	Elektronik ve Haberleşme Mühendisliği
Litvanya	Vilnius Gediminas Technical University	İnşaat Fakültesi	İnşaat Mühendisliği
Litvanya	University of Vilnius	Fen Edebiyat Fakültesi	Kimya
Macaristan	Budapest University of Technology and Economics (BME)	Mimarlık Fakültesi	Mimarlık
Macaristan	Budapest University of Technology and Economics (BME)	Kimya-Metalürji Fakültesi	Biyomühendislik
Macaristan	BUDAPESTI MUSZAKI ES GAZDASAGTUDOMANYI EGYETEM	Makine Fakültesi	Endüstri Mühendisliği
Macaristan	Eötvös Loránd University	İnşaat Fakültesi	Harita Mühendisliği
Macaristan	Szeged University	Kimya-Metalürji Fakültesi	Gıda Mühendisliği
Macaristan	Szeged University	Fen Edebiyat Fakültesi	Kimya

İkili Anlaşma Yapılan Ülke ve Üniversiteler			
Macaristan	Budapest University of Technology and Economics (BME)	Makine Fakültesi	Mekatronik Mühendisliği
Macaristan	Soproni Egyetem University of Sopron	Eğitim Fakültesi	Temel Eğitim
Macaristan	University of Debrecen	Makine Fakültesi	Makine Mühendisliği
Macaristan	University of Debrecen	Makine Fakültesi	Mekatronik Mühendisliği
Macaristan	University of Pannonia	Makine Fakültesi	Makine Mühendisliği
Makedonya	SS. CYRIL AND METHODIUS UNIVERSITY IN SKOPJE	Makine Fakültesi	Makine Mühendisliği
Makedonya	Goce Delchev University	Kimya-Metalürji Fakültesi	Matematik Mühendisliği
Makedonya	Goce Delchev University	Fen Edebiyat Fakültesi	Moleküler Biyoloji
Makedonya	Goce Delcev University	İktisadi ve İdari Bilimler Fakültesi	İşletme
Makedonya	Mother Teresa University in Skopje	İktisadi ve İdari Bilimler Fakültesi	İşletme
Makedonya	SOUTH EAST EUROPEAN UNIVERSITY TETOVO*INSTITUTE FOR ENVIRONMENT AND HEALTH	Eğitim Fakültesi	Yabancı Diller Eğitimi
Makedonya	STATE UNIVERSITY OF TETOVA	İnşaat Fakültesi	Harita Mühendisliği
Norveç	UNIVERSITY OF STAVANGER	Mimarlık Fakültesi	Mimarlık
Norveç	Norwegian University of Science and Technology (NTNU)	Elektrik-Elektronik Fakültesi	Kontrol Otomasyon Mühendisliği (UPM-ETSIDI)
Polonya	Akademia Muzyczna im. I.J. Paderewskiego w Poznaniu	Sanat ve Tasarım Fakültesi	Müzik ve Sahne Sanatları
Polonya	Cracow University of Technology - Politechnika Krakowska	Fen Edebiyat Fakültesi	Fizik

İkili Anlaşma Yapılan Ülke ve Üniversiteler			
Polonya	Cracow University of Technology - Politechnika Krakowska	Kimya-Metalürji Fakültesi	Metalurji Malzeme Mühendisliği
Polonya	Jagiellonian University	Fen Edebiyat Fakültesi	Türk Dili ve Edebiyatı
Polonya	Koszalin University of Technology	Makine Fakültesi	Makine Mühendisliği
Polonya	Lublin University of Technology	Kimya-Metalürji Fakültesi	Metalurji Malzeme Mühendisliği
Polonya	Politechnika Krakowska	Makine Fakültesi	Makine Mühendisliği
Polonya	Politechnika Koszalin - Koszalin University of Technology	Makine Fakültesi	Mekatronik Mühendisliği
Polonya	Politechnika Slaska, Gliwice	Elektrik-Elektronik Fakültesi	Kontrol Otomasyon Mühendisliği (UPM-ETSIDI)
Polonya	POLYTECHNIKA GDANSKA (Gdansk University of Technology)	Mimarlık Fakültesi	Şehir ve Bölge Planlama
Polonya	UNIVERSITY OF LODZ	Kimya-Metalürji Fakültesi	Matematik Mühendisliği
Polonya	Uniwersytet Slaski W Katowicach	Kimya-Metalürji Fakültesi	Metalurji Malzeme Mühendisliği
Polonya	West Pomerian University of Technology	Elektrik-Elektronik Fakültesi	Kontrol Otomasyon Mühendisliği (UPM-ETSIDI)
Polonya	Wroclaw University of Science and Technology	Fen Edebiyat Fakültesi	Moleküler Biyoloji
Polonya	Universidade de Évora	Eğitim Fakültesi	Yabancı Diller Eğitimi
Polonya	AKADEMIA MORSKA W GDYNI	Gemi İnşaatı ve Denizcilik Fakültesi	Gemi Makineleri İşletme Mühendisliği
Polonya	BIALYSTOK UNIVERSITY OF TECHNOLOGY	Mimarlık Fakültesi	Mimarlık

İkili Anlaşma Yapılan Ülke ve Üniversiteler			
Polonya	Bialystok University of Technology	Elektrik-Elektronik Fakültesi	Elektrik Mühendisliği
Polonya	Bialystok University of Technology	Elektrik-Elektronik Fakültesi	Elektronik ve Haberleşme Mühendisliği
Polonya	Cracow University of Economics	İktisadi ve İdari Bilimler Fakültesi	İktisat
Polonya	Cracow University of Technology	Kimya-Metalürji Fakültesi	Kimya Mühendisliği
Polonya	KIELCE UNIVERSITY OF TECHNOLOGY	İnşaat Fakültesi	Çevre Mühendisliği
Polonya	Kielce University of Technology	İnşaat Fakültesi	Harita Mühendisliği
Polonya	Lodz University of Technology	İktisadi ve İdari Bilimler Fakültesi	İşletme
Polonya	LODZ UNIVERSITY OF TECHNOLOGY	Mimarlık Fakültesi	Mimarlık
Polonya	Lublin University of Technology	İktisadi ve İdari Bilimler Fakültesi	İşletme
Polonya	Lublin University of Technology	İnşaat Fakültesi	Çevre Mühendisliği
Polonya	Marie Curie - Sklodowska University	İktisadi ve İdari Bilimler Fakültesi	İktisat
Polonya	Nicolaus Copernicus in Torun	Kimya-Metalürji Fakültesi	Kimya Mühendisliği
Polonya	POLITECHNIKA GDANSKA	İnşaat Fakültesi	Çevre Mühendisliği
Polonya	POLITECHNIKA GDANSKA	Gemi İnşaatı ve Denizcilik Fakültesi	Gemi İnşaatı ve Gemi Makineleri Mühendisliği
Polonya	POLITECHNIKA WARSZAWSKA	Elektrik-Elektronik Fakültesi	Bilgisayar Mühendisliği
Polonya	POLITECHNIKA WARSZAWSKA	İnşaat Fakültesi	Harita Mühendisliği

İkili Anlaşma Yapılan Ülke ve Üniversiteler			
Polonya	Politechnika Wroclawska	İnşaat Fakültesi	Çevre Mühendisliği
Polonya	Politechnika Gdanska	Fen Edebiyat Fakültesi	İstatistik
Polonya	Poznan University	Fen Edebiyat Fakültesi	Kimya
Polonya	Poznan University of Technology	Kimya-Metalürji Fakültesi	Kimya Mühendisliği
Polonya	University of Lodz	Fen Edebiyat Fakültesi	Kimya
Polonya	University of Wroclaw	İktisadi ve İdari Bilimler Fakültesi	İktisat
Polonya	University of Zielona Gora	İnşaat Fakültesi	İnşaat Mühendisliği
Polonya	Uniwersytet Jagiellonski	Fen Edebiyat Fakültesi	İnsan ve Toplum Bilimleri
Polonya	UNIWERSYTET JANA KOCHANOWSKIEGO W KIELCACH	Eğitim Fakültesi	Yabancı Diller Eğitimi
Polonya	UNIWERSYTET PRZYRODNICZY WE WROCLAWIU	İnşaat Fakültesi	Harita Mühendisliği
Polonya	UNIWERSYTET TECHNOLOGICZNO PRZYRODNICZY IM JANA I JEDRZEJA SNIADKICH W BYDGOSZCZY	Kimya-Metalürji Fakültesi	Biyomühendislik
Polonya	UNIWERSYTET TECHNOLOGICZNO PRZYRODNICZY IM JANA I JEDRZEJA SNIADKICH W BYDGOSZCZY	Kimya-Metalürji Fakültesi	Gıda Mühendisliği
Polonya	UNIWERSYTET TECHNOLOGICZNO PRZYRODNICZY IM JANA I JEDRZEJA SNIADKICH W BYDGOSZCZY	Sanat ve Tasarım Fakültesi	İletişim Tasarımı
Polonya	Uniwersytet Technologiczno Przyrodniczy w Bydgoszczy	Kimya-Metalürji Fakültesi	Kimya Mühendisliği

İkili Anlaşma Yapılan Ülke ve Üniversiteler			
Polonya	UNIwersytet Warmiński Mazurski w Olsztynie	İnşaat Fakültesi	Harita Mühendisliği
Polonya	UTP University of Science and Technology in Bydgoszcz	İnşaat Fakültesi	İnşaat Mühendisliği
Polonya	West Pomeranian University of Technology, Szczecin	Elektrik-Elektronik Fakültesi	Bilgisayar Mühendisliği
Polonya	West Pomeranian University of Technology, Szczecin	Elektrik-Elektronik Fakültesi	Elektrik Mühendisliği
Polonya	West Pomeranian University of Technology, Szczecin	Elektrik-Elektronik Fakültesi	Elektronik ve Haberleşme Mühendisliği
Polonya	West Pomeranian University of Technology, Szczecin	Gemi İnşaatı ve Denizcilik Fakültesi	Gemi İnşaatı ve Gemi Makineleri Mühendisliği
Polonya	West Pomeranian University of Technology, Szczecin	Kimya-Metalürji Fakültesi	Gıda Mühendisliği
Polonya	West Pomerian Uni. Of Technology	Fen Edebiyat Fakültesi	Kimya
Polonya	Wroclaw University	Fen Edebiyat Fakültesi	Kimya
Polonya	Wroclaw University of Science and Technology	Fen Edebiyat Fakültesi	Kimya
Polonya	Wroclaw University of Technology	Kimya-Metalürji Fakültesi	Biyomühendislik
Polonya	Wroclaw University of Technology	Kimya-Metalürji Fakültesi	Kimya Mühendisliği
Polonya	WROCLAW UNIVERSITY OF TECHNOLOGY	Mimarlık Fakültesi	Mimarlık
Polonya	Wyższa Szkoła Gospodarki Euroregionalnej w Jozefowie		Matematik ve Fen Bilimleri Eğitimi
Polonya	Zachodniopomorski Uniwersytet Technologiczny w Szczecinie	Kimya-Metalürji Fakültesi	Kimya Mühendisliği

İkili Anlaşma Yapılan Ülke ve Üniversiteler			
Portekiz	INSTITUTO POLITECNICO DE COIMBRA	Elektrik-Elektronik Fakültesi	Elektronik ve Haberleşme Mühendisliği
Portekiz	INSTITUTO POLITECNICO DE COIMBRA	Makine Fakültesi	Endüstri Mühendisliği
Portekiz	Instituto Politécnico de Portalegre Polytechnic Institute of Portalegre	İktisadi ve İdari Bilimler Fakültesi	İşletme
Portekiz	INSTITUTO POLITECNICO DE TOMAR	Elektrik-Elektronik Fakültesi	Bilgisayar Mühendisliği
Portekiz	INSTITUTO POLITECNICO DE TOMAR	Sanat ve Tasarım Fakültesi	İletişim Tasarımı
Portekiz	Instituto Politecnico do Portalegre	Elektrik-Elektronik Fakültesi	Bilgisayar Mühendisliği
Portekiz	Instituto Politecnico do Porto	Kimya-Metalürji Fakültesi	Kimya Mühendisliği
Portekiz	Instituto Politecnico do Porto	Elektrik-Elektronik Fakültesi	Bilgisayar Mühendisliği
Portekiz	Instituto Superior Manuel Teixeira Gomes (ISMAT)	Mimarlık Fakültesi	Mimarlık
Portekiz	Nova IMS - Nova Information Management School	İktisadi ve İdari Bilimler Fakültesi	İşletme
Portekiz	Universidade de Beira Interior	İktisadi ve İdari Bilimler Fakültesi	İktisat
Portekiz	Universidade de Coimbra	İktisadi ve İdari Bilimler Fakültesi	İktisat
Portekiz	UNIVERSIDADE DE COIMBRA	Eğitim Fakültesi	Yabancı Diller Eğitimi
Portekiz	UNIVERSIDADE DE EVORA	Mimarlık Fakültesi	Mimarlık
Portekiz	UNIVERSIDADE DE EVORA	Eğitim Fakültesi	Yabancı Diller Eğitimi

İkili Anlaşma Yapılan Ülke ve Üniversiteler			
Portekiz	UNIVERSIDADE DE LISBOA	Sanat ve Tasarım Fakültesi	İletişim Tasarımı
Portekiz	Universidade do Minho	Makine Fakültesi	Endüstri Mühendisliği
Portekiz	Universidade do Minho	Sanat ve Tasarım Fakültesi	sanat
Portekiz	Universidade Nova De Lisboa	Fen Edebiyat Fakültesi	İstatistik
Portekiz	University of Aveiro	Kimya-Metalürji Fakültesi	Biyomühendislik
Portekiz	University of Minho	İktisadi ve İdari Bilimler Fakültesi	İktisat
Portekiz	Lisbon University	Fen Edebiyat Fakültesi	Kimya
Portekiz	Universidade de Aveiro	Fen Edebiyat Fakültesi	Kimya
Portekiz	Universidade de Coimbra	Fen Edebiyat Fakültesi	Kimya
Portekiz	Universidade de Évora	Fen Edebiyat Fakültesi	Kimya
Portekiz	UNIVERSIDADE DO MINHO	İktisadi ve İdari Bilimler Fakültesi	Siyaset Bilimi ve Uluslararası İlişkiler
Portekiz	University of Minho	Fen Edebiyat Fakültesi	Kimya
Portekiz	Instituto Politecnico de Tomar	Sanat ve Tasarım Fakültesi	Sanat
Portekiz	Politécnico de Leiria	Kimya-Metalürji Fakültesi	Metalurji Malzeme Mühendisliği
Portekiz	POLYTECHNIC INSTITUTE OF COIMBRA	Kimya-Metalürji Fakültesi	Matematik Mühendisliği
Portekiz	Polytechnic Institute of Coimbra	Fen Edebiyat Fakültesi	Moleküler Biyoloji
Portekiz	UNIVERSIDADE DE LISBOA LISBON SCHOOL OF ARCHITECTURE	Mimarlık Fakültesi	Şehir ve Bölge Planlama

İkili Anlaşma Yapılan Ülke ve Üniversiteler			
Portekiz	Universidade de Coimbra	Makine Fakültesi	Makine Mühendisliği
Portekiz	UNIVERSIDADE FERNANDO PESSOA	Kimya-Metalürji Fakültesi	Matematik Mühendisliği
Portekiz	University of Coimbra	Elektrik-Elektronik Fakültesi	Kontrol Otomasyon Mühendisliği (UPM-ETSIDI)
Portekiz	University of Minho - Braga	Kimya-Metalürji Fakültesi	Metalurji Malzeme Mühendisliği
Portekiz	University of Algarve	Sanat ve Tasarım Fakültesi	Sanat
Romanya	Aleksandru Ioan Cuza University of IAȘI	Fen Edebiyat Fakültesi	Matematik
Romanya	Gheorghe Asachi Technical University	Kimya-Metalürji Fakültesi	Metalurji Malzeme Mühendisliği
Romanya	Gheorghe Asachi Technical University of Iasi	Makine Fakültesi	Makine Mühendisliği
Romanya	TECHNICAL UNIVERSITY OF CIVIL ENGINEERING	Kimya-Metalürji Fakültesi	Matematik Mühendisliği
Romanya	Universitate A Politehnica Timisorara	Fen Edebiyat Fakültesi	Matematik
Romanya	Universitatea Politehnica Din Timisoara	Makine Fakültesi	Makine Mühendisliği
Romanya	University PLOITEHNICA of Bucharest	Makine Fakültesi	Makine Mühendisliği
Romanya	Bucharest University of Economic Studies	İktisadi ve İdari Bilimler Fakültesi	İşletme
Romanya	The Bucharest University of Economic Studies	İktisadi ve İdari Bilimler Fakültesi	İktisat
Romanya	UNIVERSITATEA ALEXANDRU IOAN	Fen Edebiyat Fakültesi	Batı Dilleri ve Edebiyatı

İkili Anlaşma Yapılan Ülke ve Üniversiteler			
	CUZA DIN IASI		
Romanya	UNIVERSITATEA ALEXANDRU IOAN CUZA DIN IASI	Fen Edebiyat Fakültesi	Fizik
Romanya	UNIVERSITATEA DE STIINTE AGRICOLE SI MEDICINA VETERINARA ION IONESCU DE LA BRAD DIN IASI	Kimya-Metalürji Fakültesi	Gıda Mühendisliği
Romanya	UNIVERSITATEA DIN BUCURESTI	Fen Edebiyat Fakültesi	Batı Dilleri ve Edebiyatı
Romanya	UNIVERSITATEA DIN PETROSANI	İnşaat Fakültesi	Çevre Mühendisliği
Romanya	UNIVERSITATEA DIN PETROSANI	Elektrik-Elektronik Fakültesi	Elektrik Mühendisliği
Romanya	UNIVERSITATEA MARITIMA DIN CONSTANTA	Gemi İnşaatı ve Denizcilik Fakültesi	Gemi Makineleri İşletme Mühendisliği
Romanya	UNIVERSITATEA POLITEHNICA DIN BUCURESTI	Kimya-Metalürji Fakültesi	Biyomühendislik
Romanya	UNIVERSITATEA POLITEHNICA DIN BUCURESTI	İnşaat Fakültesi	Çevre Mühendisliği
Romanya	UNIVERSITATEA POLITEHNICA DIN BUCURESTI	Makine Fakültesi	Endüstri Mühendisliği
Romanya	University Dunarea de Jos of Galati	Fen Edebiyat Fakültesi	Batı Dilleri ve Edebiyatı
Romanya	University of Agronomic Sciences and Veterinary Medicine of Bucharest	İnşaat Fakültesi	İnşaat Mühendisliği
Romanya	University of Politehnica	Kimya-Metalürji Fakültesi	Kimya Mühendisliği
Romanya	UNIVERSITY STEFAN CEL MARE SUCEAVA	Eğitim Fakültesi	Eğitim Bilimleri
Sırbistan	University of Kragujevac	Makine Fakültesi	Makine Mühendisliği

İkili Anlaşma Yapılan Ülke ve Üniversiteler			
Srbistan	singidunum University	İnşaat Fakültesi	Harita Mühendisliği
Slovakya	Technical University of Kosice	Makine Fakültesi	Mekatronik Mühendisliği
Slovakya	Pavol Jozef Safarik University in Kosice	Fen Edebiyat Fakültesi	Kimya
Slovakya	Slovak University of Technology in Bratislava	İnşaat Fakültesi	İnşaat Mühendisliği
Slovakya	Slovak University of Technology in Bratislava	Fen Edebiyat Fakültesi	Kimya
Slovakya	Slovak University of Technology in Bratislava	Kimya-Metalürji Fakültesi	Kimya Mühendisliği
Slovakya	SLOVENSKA TECHNICKA UNIVERZITA V BRATISLAVE	İnşaat Fakültesi	Çevre Mühendisliği
Slovakya	SLOVENSKA TECHNICKA UNIVERZITA V BRATISLAVE	İnşaat Fakültesi	Harita Mühendisliği
Slovakya	Technicka Univerzita v Kosiciach	İktisadi ve İdari Bilimler Fakültesi	İktisat
Slovakya	University of Zilina	Uygulamalı Bilimler Fakültesi	Havacılık Elektronikliği
Slovenya	University of Ljubljana	Makine Fakültesi	Makine Mühendisliği
Slovenya	UNIVERSITY OF LJUBLJANA	İktisadi ve İdari Bilimler Fakültesi	Siyaset Bilimi ve Uluslararası İlişkiler
Slovenya	University of Maribor	Makine Fakültesi	Mekatronik Mühendisliği
Slovenya	Solski Center Slovenj Gradec	İktisadi ve İdari Bilimler Fakültesi	İşletme
Slovenya	University of Ljubljana	Eğitim Fakültesi	Bilgisayar ve Öğretim Teknolojileri Eğitimi
Slovenya	UNIVERSITY OF LJUBLJANA	Mimarlık Fakültesi	Mimarlık

İkili Anlaşma Yapılan Ülke ve Üniversiteler			
Slovenya	University of Maribor	Fen Edebiyat Fakültesi	Kimya
Slovenya	University of Maribor	Kimya-Metalürji Fakültesi	Kimya Mühendisliği
Slovenya	University of Maribor	Makine Fakültesi	Makine Mühendisliği
Yunanistan	Democritus University of Thrace	Makine Fakültesi	Mekatronik Mühendisliği
Yunanistan	Democritus University of Thrace	Makine Fakültesi	Makine Mühendisliği
Yunanistan	HAROKOPIO UNIVERSITY OF ATHENS (HUA)	Mimarlık Fakültesi	Şehir ve Bölge Planlama
Yunanistan	National Technology of Athens (NTUA)	Mimarlık Fakültesi	Şehir ve Bölge Planlama
Yunanistan	Panepistimio Dytikis Makedonias	Eğitim Fakültesi	Temel Eğitim
Yunanistan	Technologiko Ekpaideftiko Idryma	Elektrik-Elektronik Fakültesi	Kontrol Otomasyon Mühendisliği (UPM-ETSIDI)
Yunanistan	University of Macedonia, Department of Music Science and Art	Sanat ve Tasarım Fakültesi	Müzik ve Sahne Sanatları
Yunanistan	UNIVERSITY OF PIRAEUS	Kimya-Metalürji Fakültesi	Matematik Mühendisliği
Yunanistan	University of West Attica	Mimarlık Fakültesi	Kültür Varlıklarını Koruma ve Onarım
Yunanistan	Aristotle University of Thessaloniki	Fen Edebiyat Fakültesi	Batı Dilleri ve Edebiyatı
Yunanistan	Aristotle University of Thessaloniki	Mimarlık Fakültesi	Mimarlık
Yunanistan	Athens University of Economics and Business	İktisadi ve İdari Bilimler Fakültesi	İktisat

İkili Anlaşma Yapılan Ülke ve Üniversiteler			
Yunanistan	Democritus University of Thrace	Fen Edebiyat Fakültesi	Türk Dili ve Edebiyatı
Yunanistan	ETHNIKO KAI KAPODISTRIAKO PANEPISTIMIO ATHINON	Fen Edebiyat Fakültesi	İnsan ve Toplum Bilimleri
Yunanistan	ETHNIKO KAI KAPODISTRIAKO PANEPISTIMIO ATHINON	Fen Edebiyat Fakültesi	Türk Dili ve Edebiyatı
Yunanistan	NATIONAL TECHNICAL UNIVERSITY OF ATHENS - NTUA	Gemi İnşaatı ve Denizcilik Fakültesi	Gemi İnşaatı ve Gemi Makineleri Mühendisliği
Yunanistan	PANEPISTIMIO KRITIS	Kimya-Metalürji Fakültesi	Biyomühendislik
Yunanistan	University of Ioannina	Sanat ve Tasarım Fakültesi	Müzik ve Sahne Sanatları
Yunanistan	University of Ioannina	Sanat ve Tasarım Fakültesi	Sanat
Yunanistan	University of Ioannina	Fen Edebiyat Fakültesi	Kimya
Azerbaycan	Azerbaijan University of Architecture and Construction	İnşaat Fakültesi	İnşaat Mühendisliği
Ukrayna	National University of Life and Environmental Science of Ukraine	İnşaat Fakültesi	İnşaat Mühendisliği
Ukrayna	Lviv Polytechnic National University	Makine Fakültesi	Makine Mühendisliği
Güney Afrika	University of the Free State	Mimarlık Fakültesi	Mimarlık
Güney Afrika	Central University of Technology	Elektrik-Elektronik Fakültesi	Bilgisayar Mühendisliği
Ürdün	Yarmouk University	Fen Edebiyat Fakültesi	Türk Dili ve Edebiyatı
Fas	International University of Rabat	İnşaat Fakültesi	İnşaat Mühendisliği
Fas	International University of Rabat	İktisadi ve İdari Bilimler Fakültesi	İşletme

İkili Anlaşma Yapılan Ülke ve Üniversiteler			
Filistin	Al-Aqsa University	Elektrik-Elektronik Fakültesi	Bilgisayar Mühendisliği
Gürcistan	Georgian Technical University	İktisadi ve İdari Bilimler Fakültesi	İşletme
Gürcistan	Georgian Technical University	Elektrik-Elektronik Fakültesi	Biyomedikal Mühendisliği
Cezayir	University of Biskra	İnşaat Fakültesi	İnşaat Mühendisliği
Moldova	Moldova State University	İktisadi ve İdari Bilimler Fakültesi	İktisat
Moldova	Moldova State University	Fen Edebiyat Fakültesi	Kimya
Rusya	Kazan National Research Technological University	Kimya-Metalürji Fakültesi	Biyomühendislik
Nepal	Kathmandu University	İnşaat Fakültesi	Harita Mühendisliği
Nepal	Kathmandu University	İnşaat Fakültesi	İnşaat Mühendisliği
Malezya	University of Malaya	İnşaat Fakültesi	İnşaat Mühendisliği
Arnavutluk	University of Tirana Aleksander Moisiu University Durres	İktisadi ve İdari Bilimler Fakültesi	İktisat
Bosna Hersek	International University of Sarajevo	Elektrik-Elektronik Fakültesi	Bilgisayar Mühendisliği
Kosova	Universum College	İktisadi ve İdari Bilimler Fakültesi	İşletme
Kosova	Universum College	Elektrik-Elektronik Fakültesi	Bilgisayar Mühendisliği

İkili Anlaşma Yapılan Ülke ve Anlaşma Sayısı

ÜLKE	ANLAŞMA SAYISI
Almanya	106
Avusturya	12
Arnavutluk	1
Azerbaycan	1
Belçika	10
Bosna Hersek	1
Bulgaristan	20
Cezayir	1
Çekya	30
Danimarka	5
Estonya	6
Fas	2
Filistin	1
Finlandiya	3
Fransa	38
Gürcistan	2
Güney Afrika	2
Hirvatistan	8
Hollanda	6
İrlanda	1
Benin	1
Bosna Hersek	1
Cezayir	1
Dominik Cumhuriyeti	1
Fas	2
Filistin	1
Güney Afrika	2
Gürcistan	2
Kosova	2
Nepal	2
Norveç	2
Polonya	62
Portekiz	37
Romanya	23
Rusya	1
Sırbistan	2
Slovakya	9
Slovenya	9
Ukrayna	2
Ürdün	1
Yunanistan	20
TOPLAM	590

2022 yılı içerisinde Erasmus+ Programı kapsamında öğrenim ve staj hareketliliklerine YTÜ den 637 öğrenci gönderilmiş, 130 öğrenci üniversitemize eğitim amacıyla gelmiştir. 2022 yılı içerisinde Erasmus+ Programı kapsamında yurtdışına hiç personel gönderilmemiş olup, 17 personel üniversitemize hareketlilik kapsamında gelmiştir.

2022 yılı için Erasmus+ Programı istatistiki verileri, aşağıdaki tablolarda gösterilmiştir.

Erasmus+ Programı Hareketlilik Tablosu

2022 YILI ERASMUS+ PROGRAMI VERİLERİ	
Giden öğrenci öğrenim hareketliliği	543
Giden öğrenci staj hareketliliği	94
Giden personel hareketliliği	0
TOPLAM	637
Gelen öğrenci öğrenim hareketliliği	130
Gelen öğrenci staj hareketliliği	0
Gelen personel hareketliliği	17
TOPLAM	147

5.3.2. MEVLANA DEĞİŞİM PROGRAMI

Mevlana Değişim Programı Birimi; Mevlana Değişim Programı, Proje Tabanlı Uluslararası Değişim Programı ve Türkiye Pakistan Proje Tabanlı Uluslararası Değişim Programı olmak üzere 3 ayrı programı yürütmektedir. Her üç programın da ön şartı, Yükseköğretim Kurulu Başkanlığı tarafından tanınan bir yükseköğretim kurumu ile YTÜ arasında imzalanan ve aktif durumda olan bir Mevlana Değişim Programı Protokolü'nün olmasıdır. Bu sebeple birim aynı zamanda, Protokol imzalanması planlanan yükseköğretim kurumlarının YÖK Başkanlığı tarafından tanınırlığının sorgulanması işlemi ile ilgilenmektedir.

Yükseköğretim Kurulu tarafından mevcut riskler gözönüne alınarak;

- Mevlana Değişim Programı,
- Proje Tabanlı Uluslararası Değişim Programı,
- Türkiye-Pakistan Çağrılı Uluslararası Değişim Programı kapsamında, 2021-2022 eğitim öğretim yılında değişim yapılmamasına Yürütme Kurulu'nun 20.01.2021 tarihli toplantısında karar verilmiştir.

ULUSLARARASI İŞ BİRLİKLERİ VE ORTAK PROGRAMLARI BİRİMİ

Uluslararası İş Birlikleri ve Ortak Programlar Birimi, uluslararası eğitimsel iş birliği protokolleri ve programları ile ilgilenmekte; tüm dünya ülkeleri ile ikili ve çok taraflı uluslararası eğitimsel iş birliği protokolleri imzalayarak uluslararası öğretim elemanı ve öğrenci değişimini sağlamaktadır.

Uluslararası İlişkiler Ofisi, eğitim - öğretim süreçlerine uluslararası vizyon katmayı ve üniversitemizde dünya kültürlerini buluşturmayı amaçlamaktadır. Bu aşamada, Uluslararası İş Birlikleri ve Ortak Programlar Birimi protokol imzalama sürecini yürütürken; ilgili üniversitenin YÖK'ten tanınma bilgisini alma sürecini de yürütmektedir.

Uluslararası İş Birlikleri ve Ortak Programlar Birimi, yurt dışından üniversitemize gelen heyetlere ve gruplara çeşitli dillerde üniversite tanıtımı, rehberlik, sözlü çeviri gibi çeşitli hizmetler sunmakta; uluslararası ödül töreni, konferans, yaz okulu gibi etkinlikler düzenlemektedir. YTÜ öğrencilerine yurtdışı eğitim imkânları ve yurtdışı bursları konusunda danışmanlık hizmeti vermektedir. Buna ek olarak, Türkiye Fulbright Eğitim Komisyonu, Fransız Yüksek Öğretimi Yurtdışında Tanıtma Ulusal Ajansı (Campus France), Alman Akademik Değişim Servisi (DAAD), British Council, Study in Holland, Study in Sweden gibi kurumlarla uluslararası eğitim, yükseköğretim, burs olanakları ve bunlara etkili başvuru hakkında üniversitemizde bilgilendirme seminerleri düzenlemektedir.

Özet olarak, Uluslararası İş Birlikleri ve Ortak Programlar Birimi, üniversitemizin akademik, eğitimsel ve bilimsel iş birliklerini güçlendirmeyi, protokoller kapsamında uluslararası ortaklıklar ile üniversitemizin uluslararası bağlantılarını geliştirmeyi, uluslararası öğretim elemanı ve öğrenci değişimini artırarak; çift ve/veya ortak diploma programları yapmayı amaçlamaktadır.

2020-2021 akademik yılında Uluslararası İş Birlikleri kapsamında akademik işbirlikleri;

SIRA NO	OKUL ADI	BULUNDUĞU ÜLKE	PROTOKOL İÇERİĞİ
1	Technical University of Denmark	Danimarka	Akademik İş Birliği
2	University Malaysia Sabah	Malezya	Akademik İş Birliği
3	Samarkand State Architectural and Civil Engineering Institute	Özbekistan	Akademik İş Birliği
4	Eastern Michigan University	A.B.D.	Akademik İş Birliği
5	Université Polytechnique Hauts-de-France (Cotutelle)	Fransa	Akademik İş Birliği

2021-2022 Akademik yılında İkili İş Birlikleri kapsamında üniversitemizden giden 1 öğrenci hareketlilikten faydalanmıştır.

ULUSLARARASI İŞ BİRLİKLERİ KAPSAMINDA GİDEN/GELEN ÖĞRENCİ SAYISI		
SIRA NO	DEĞİŞİM FAALİYETİ	ÖĞRENCİ SAYISI
1	Giden Öğrenci	1
2	Gelen Öğrenci	0

FARABİ PROGRAMI BİRİMİ

Kısaca "Farabi Değişim Programı" olarak adlandırılan Yükseköğretim Kurumları arasında Öğrenci ve Öğretim Üyesi Değişim Programı, üniversite ve yüksek teknoloji enstitüleri bünyesinde ön lisans, lisans, yüksek lisans ve doktora düzeyinde eğitim-öğretim yapan yükseköğretim kurumları arasında öğrenci ve öğretim üyesi değişim programıdır. Program, öğrenci veya öğretim üyelerinin bir veya iki yarıyıl süresince başka bir yükseköğretim kurumunda eğitim ve öğretim faaliyetlerine devam etmelerini amaçlamaktadır.

Yükseköğretim Kurulu tarafından mevcut riskler gözönüne alınarak;

- Farabi Değişim Programı kapsamında, 2021-2022 eğitim öğretim yılında değişim yapılmamasına Yürütme Kurulunun 20.01.2021 tarihli toplantısında karar verilmiştir.

5.4. PROJE BİLGİLERİ

Bilimsel Araştırma Proje Sayısı

2022 mali yılında toplam 313 araştırma projesi eklenmiştir. Diğer yıllardan 2022 yılına devreden projelerle birlikte toplam 880 projeden 277 tanesi tamamlanarak kapanmıştır.

SIRA NO	PROJE TÜRÜ	2021 YILINDAN DEVREDEN PROJE SAYISI	YIL İÇERİSİNDE EKLENEN PROJE SAYISI	TOPLAM PROJE SAYISI	TAMAMLANAN PROJE SAYISI	TOPLAM ÖDENEK
1	Kalkınma Ajansı Projeleri	1	2	3	1	9.379.291,75 TL
2	Strateji ve Bütçe Başkanlığı Projeleri	-	1	1	0	11.021.129,07 TL
3	TÜBİTAK Projeleri	67	53	120	27	94.621.555,07 TL
4	AB, British Council ve ERASMUS Projeleri	11	20	31	4	67.823.445.586,67 TL*
5	BAP Projeleri	257	235	723	245	22.939.124,46 TL
6	Kültür Bakanlığı Destekli	-	1	1	-	325.000,00 TL
7	TAGEM Projeleri	0	1	1	0	330.690,38 TL
GENEL TOPLAM		336	313	880	277	67.962.062.377,40 TL

- Yabancı para birimi hesaplanırken 31.12.2022 tarihli T.C. Merkez Bankası kuru kullanılarak TL'ye çevrilmiştir.

Strateji ve Bütçe Başkanlığı Tarafından Desteklenen Projeler

SIRA NO	PROJE NO	YÜRÜTÜCÜ	PROJE ADI	BAŞLAMA TARİHİ	BİTİŞ TARİHİ
1	2022K12-187026	ALİ ERSUNDU ERÇİN	Merkezi Araştırma Laboratuvarı İlave Altyapı	2022	2023

Kalkınma Ajansı Tarafından Desteklenen Projeler

SIRA NO	PROJE NO	YÜRÜTÜCÜ	PROJE ADI	BAŞLAMA TARİHİ	BİTİŞ TARİHİ
1	TR10/21/YES/0028	TURAN SAĞER	Yıldız Teknik Üniversitesi Etkileşimli Performans Tasarımı Araştırma Merkezi	01.11.2021	01.11.2022
2	TR10/21/YEP/0154	MİHRİGÜL ALTAN	KATMANLI İMALAT İLE TİTANYUM MEDİKAL İMPLANT ARAŞTIRMA VE ÜRETİM MERKEZİ	1.02.2022	31.07.2023
3	TR10/21/YEP/0073	KUTSAL BOZKURT	Geri Kazanım Test ve Araştırma Merkezi (GETAM)	14.02.2022	14.08.2023

TÜBİTAK TARAFINDAN DESTEKLENEN PROJELER

Sıra No	Proje No	Yürütücü	Proje Adı	Fakülte	Bölüm	Bütçe Yılı	Karktrs.
1	121C305	SERAP GÜNEŞ	Biyofotovoltaik için, Doğadan İlhamla Biyolojik Malzemelerin Perovskit Güneş Pillerinin Kararlılığı Üzerine Etkilerinin İncelenmesi	FEN-EDEBİYAT	FİZİK	2022	BİDEB-2247A
2	121C344	SWAMYNA THAN K	Design and synthesis of the new photoactive Liquid Crystals molecules	FEN-EDEBİYAT	KİMYA	2022	2236-CoFund

Sıra No	Proje No	Yürütücü	Proje Adı	Fakülte	Bölüm	Bütçe Yılı	Karktrs.
3	121C397	ESEN GÜN	Perovskit Güneş Pillerinde Ara Yüzey Değişiminin Aygıt Performansına Etkileri	FEN-EDEBİYAT	FİZİK	2022	BİDEB-2218
4	121C421	UĞUR GÖZÜTOK	İki Boyutlu Rasyonel Cebirsel Eğrilerin Projektif/Afin Denklikleri ve Simetrilerinin Yeni ve Etkili Bir Algoritma İle Saptanması	FEN-EDEBİYAT	MATEMATİK	2022	BİDEB-2218
5	121E409	NURHAN TÜRKER TOKAN	Deprem Sonrası Göçük Altı Canlı Tespiti İçin Yapay Zeka Tabanlı Frekans-Adımlı Multistatik Geniş Bantlı Radar Yaklaşımı	ELEKTRİK ELEKTRONİK	ELEKTRONİK VE HABERLEŞME MÜH.	2022	1001 - Araştırma
6	121E564	ALİ RIFAT BOYNUĞRİ	Lazer Kullanılarak Yüksek Verimli Ve Uzun Mesafeli Kablosuz Güç Aktarımı	ELEKTRİK-ELEKTRONİK	ELEKTRİK MÜH.	2022	1001 - Araştırma
7	121E683	HÜSEYİN ÜVET	Teniste Yapay Zeka Destekli Sanal Spor Koçu	YILDIZ TEKNİK Ü. MAKİNE F. MEKATRONİK MÜHENDİSLİĞİ B.	MEKATRONİK MÜH.	2022	1001 - Araştırma
8	121F369	MACİDE CANTÜRK RODOP	Bitkisel Ekstraktların (Özlerin) Perovskit Güneş Pillerinin Performansına Ve Kararlılıklarına Etkileri	FEN-EDEBİYAT	FİZİK	2022	1001 - Araştırma
9	121F371	FATİH AKYOL	Ultra Geniş Bant Aralıklı Rutil-Geo2 Tek Kristal Yapıların Düşük Basıncılı Kimyasal Buhar Biriktirme Yöntemiyle Büyütülmesi Ve Karakterizasyonu	KİMYA METALURJİ	METALURJİ VE MALZEME MÜH.	2022	1001 - Araştırma

Sıra No	Proje No	Yürütücü	Proje Adı	Fakülte	Bölüm	Bütçe Yılı	Karktrs.
10	121F382	SERAP GÜNEŞ	Mikroalgler Kullanılarak Perovskit Güneş Pillerinin Verim Ve Kararlılık Performanslarının İyileştirilmesi	FEN-EDEBİYAT	FİZİK	2022	1001 - Araştırma
11	121K990	FATMA TUNÇ YAŞAR	Son Dönem Osmanlı İstanbul'unda Direkterarası: Tecrübe Ve Algı	FEN-EDEBİYAT	SOSYOLOJİ	2022	1001 - Araştırma
12	121N800	HURİYE AKDAŞ KILIÇ	Doğrusal Olmayan Optik Uygulamaları İçin Yıldız Şekilli Alıcı-Verici Triazin Bazlı Sıvı Kristaller	FEN-EDEBİYAT	KİMYA	2022	Uluslararası
13	121Y400	SEDA ÖZARPACI	24 Ocak 2020 Sivrice, Elazığ Depreminin Postsismik Etkilerinin ve Pütürge Segmentinin Kinematığının Çok Disiplinli Yöntemlerle Belirlenmesi ve Çevre Faylara Etkisinin Araştırılması	İNŞAAT	HARİTA MÜH.	2022	1001 - Araştırma
14	122E164	HAMZA OSMAN İLHAN	Sperm Morfoloji Analizi İçin Derin Öğrenme Tabanlı Bilgisayar Destekli Sistem Tasarımı	ELEKTRİK ELEKTRONİK	BİLGİSAYAR MÜH.	2022	1001 - Araştırma
15	122F121	KUTSAL BOZKURT	Kütle-Çekim Dalgaları Kullanılarak Nötron Yıldızı İç Çekirdek Yapısının İncelenmesi	FEN-EDEBİYAT	FİZİK	2022	1001 - Araştırma
16	122K020	EBRU SEÇKİN	Sürdürülebilir Gıda Sisteminin Bir Bileşeni Olarak Organik Tarımın Mekânsal ve İlişkisel Analizi	MİMARLIK	ŞEHİR BÖLGE PLANLAMA	2022	1001 - Araştırma

Sıra No	Proje No	Yürütücü	Proje Adı	Fakülte	Bölüm	Bütçe Yılı	Karktrs.
17	122K079	AYŞEGÜL BAGHAL	Kentsel Dönüşüm Alanlarında Katılımcı Ve İş Birliğine Dayalı Konut Üretimini Sağlamak Amacıyla Paydaş İlişkilerinin Dijital Ağ Haritalamasının Oluşturulması	MİMARLIK	MİMARLIK	2022	1002 - Hızlı Destek
18	122K145	FEYZA AYKUTLU	Amasya Doğanstepe Köyü`Nde Yer Alan Antik Dönem Baraj Savağı Ve Baraj Alanı Araştırması	MİMARLIK	MİMARLIK	2022	1002 - Hızlı Destek
19	122K239	NİHAT ERDOĞMUŞ	İstanbul`Un Tarihi Yarımada Bölgesinde Gelişen İşletmelerin Zamansal Ve Mekânsal Yer Değiştirmesi Süreci Ve Sonuçları	İKTİSADİ VE İDARİ BİLİMLER	İŞLETME	2022	1001 - Araştırma
20	122K266	TOLGA İSLAM	Orta Anadolu Kentlerinde Öğrenci Merkezli Sosyo-Kültürel Değişimlerin Kent Sakinleri Perspektifinden İncelenmesi	MİMARLIK	ŞEHİR BÖLGE PLANLAMA	2022	1001 - Araştırma
21	122K447	BURAK ÜNVEREN	1874 İstanbul Emlak Tahririnin Kliometrik Bir Analizi	İKTİSADİ VE İDARİ BİLİMLER	İKTİSAT	2022	1001 - Araştırma
22	122M030	YELİZ ELALMIŞ	Remineralizasyon Ve Biyoaktivite Özelliklerine Sahip Deneysel Rezin Dental Kompozitlerin Niyobyum, Stronsiyum Ve Kalsiyum Florür İçerikli Özgün Bir S53p4 Tabanlı Biyoaktif Cam Katkısı Ile Üretimi Ve Karakterizasyonu	KİMYA METALURJİ	BİYOMÜHEN DİSLİK	2022	1001 - Araştırma

Sıra No	Proje No	Yürütücü	Proje Adı	Fakülte	Bölüm	Bütçe Yılı	Karktrs.
23	122M279	BERNA AYAT AYDOĞAN	Karadeniz ve Akdeniz'in Rüzgâr ve Dalga Enerjisi Potansiyelindeki İklim Değişikliği Kaynaklı Değişimlerin ve Uzamsal, Zamansal ve Mevsimsel Karakteristiklerinin Cmp6 İklim Projeksiyonlarına Göre İncelenmesi	İNŞAAT	İNŞAAT MÜH.	2022	1001 - Araştırma
24	122M515	GÖRKEM KÖKKÜLÜ NK	Gemilerde Sıfır Karbon Kapsamında Motora Entegre Hidrojen Üretim Sistemi Uygulaması	GEMİ İNŞAATI VE DENİZCİLİK	GEMİ MAKİNELERİ İŞLETME MÜH.	2022	1001 - Araştırma
25	122M516	GÜVEN GONCA	Hidrojen-Amonyak Karışımlarıyla Çalıştırılan Bir Dizel Motora Mikrodalga Uygulamasının Ve Emisyonların Hidrojen Peroksit Karışımlarıyla Oksidasyonunun Motorun Emisyon Ve Performans Karakteristiklerine Etkilerinin İncelenmesi	GEMİ İNŞAATI VE DENİZCİLİK	GEMİ İNŞAATI VE GEMİ MAKİNELERİ	2022	1001 - Araştırma
26	122M638	MÜGE SARI YILMAZ	Gıda Atığından Sentezlenen Katmanlı Malzemenin Polimerler İle Fonksiyonelleştirilerek Karbondioksit (CO2) Tutma Mekanizmalarının İncelenmesi	KİMYA-METALURJİ	KİMYA MÜH.	2022	3501 - Kariyer
27	122M817	İHSAN KAYA	Dizel Değişken Yaklaşımıyla Belirsizlik Altında Süreç Yeterlik Analizi	MAKİNE	ENDÜSTRİ MÜH.	2022	1001 - Araştırma

Sıra No	Proje No	Yürütücü	Proje Adı	Fakülte	Bölüm	Bütçe Yılı	Karktrs.
28	122M836	CENGİZ KAYA	Yüzeyi H-Bn Nano Plakalar İle Dekore Edilmiş B4c Tozların Sol-Jel Yöntemi İle Sentezi Ve Bunların Nano-Mikro B4c Fiberlerle Takviye Edilmiş Ve Edilmemiş Kompozit Plakaların Spark Plazma Sinterleme Yöntemiyle Üretimi Ve Karakterizasyonu	KİMYA METALURJİ	METALURJİ VE MALZEME MÜH.	2022	1001 - Araştırma
29	122M846	CUMHUR OKTAY AZELOĞLU	Depreme Maruz Asansör Ray-Karşı Ağırlık Sistemleri İçin Sarsma Masası Testleriyle Doğrulanmış Nonlineer Matematik Model Geliştirilmesi	MAKİNE	MAKİNE MÜH.	2022	1001 - Araştırma
30	122O031	ÖMER ŞİMŞEK	Clostridium sp. Otolitik Enzimlerinin Rekombinant Üretimi ve Kaşar Peynirinde Geç Şişmenin Engellenmesi için Kullanımı	KİMYA METALURJİ	GIDA MÜH.	2022	1001 - Araştırma
31	122O440	ENES DERTLİ	Glukansükraz, Glukanotransferaz ve Dallandırıcı Sükrazın Kombine Kullanımı ile Melas ve Maltoligosakkaritlerin Dallı Dekstran ve Dallı İzomaltoligosakkaritlere Biyoteknolojik Dönüşümü, Özgün Dallı Formların Fonksiyonel Etkileri ve Model Gıda Uygulamaları	KİMYA METALURJİ	GIDA MÜH.	2022	1001 - Araştırma
32	122O661	BAŞAK EBRU ÖZCAN	Reyhan Yaprağı Antosiyaninlerinin Emüljel Hibrit Sistem ile Enkapsülasyonu	KİMYA METALURJİ	GIDA MÜH.	2022	1002 - Hızlı Destek
33	122O666	NAGİHAN	Glutenin Hidrolizatının Hibrit Sistemlerle	KİMYA	GIDA MÜH.	2022	1002 - Hızlı

Sıra No	Proje No	Yürütücü	Proje Adı	Fakülte	Bölüm	Bütçe Yılı	Karktrs.
		ÇAĞLAR	Enkapsülasyonu	METALURJİ			Destek
34	1220874	ESRA ŞIK	Buğday Kepeğinin Mikrobiyal Biyoproses ile Modifikasyonu ve Modifiye Kepeğin Ekmek Üretiminde Kullanılması	KİMYA METALURJİ	GIDA MÜH.	2022	1002 - Hızlı Destek
35	122Y017	TOLGA BAKIRMAN	Yapay Zeka ile Kültürel Miras için Sürdürülebilir Hasar Tespiti ve İzleme Sistemi	İNŞAAT	HARİTA MÜH.	2022	1001 - Araştırma
36	122Y190	GÜLEDA ENGİN	Antarktika Deniz Ekosisteminde Matematik ve Özel Konum Sonuçlarının Mikroplastik Kirliliğine Etkisi: Türk Bilim Üssüne 2019-2022 Yılları Arasında Ev Sahipliği Yapacak Olan Horseshoe Adası Örneği	İNŞAAT	ÇEVRE MÜH.	2022	1001 - Araştırma
37	122Y191	DİDEM ÖZÇİMEN	Küresel Isınma ve İklim Değişikliği Kapsamında Canlı Bilimleri ve Atmosfer Bilimleri Arasındaki İlişkinin Antarktika Özelinde Kurulması: Horseshoe Adası Bölgesindeki Atmosferik Koşullar ile Algler Gibi Çevre Koşullarına Duyarlı Mikroorganizmalar Arasındaki İlişkinin Analizi ve Modellenmesi	KİMYA METALURJİ	BİYOMÜHEN DİSLİK	2022	1001 - Araştırma
38	122Z026	TÜLİN ÖZBEK	Litik Bakteriyofaj K'nın, S. aureus Lizis Mekanizmasındaki Kilit Molekülü Holin Proteininin Biyoteknolojik Araç Olarak Kullanımının Değerlendirilmesi	FEN-EDEBİYAT	MOLEKÜLER BİYOLOJİ VE GENETİK	2022	1001 - Araştırma

Sıra No	Proje No	Yürütücü	Proje Adı	Fakülte	Bölüm	Bütçe Yılı	Karktrs.
39	122Z041	SEZGİN BAKIRDER E	Biyolojik, Çevre ve Gıda Örneklerinde Bulunan Kapsaisin Mikroekestraksiyon Yöntemleri ile Birleştirilmiş Dörtlü İzotop Seyreltme Kütle Spektrometrisi ile Eser Seviyelerde Yüksek Doğruluk ve Duyarlılıkta Tayini	FEN-EDEBİYAT	KİMYA	2022	1001 - Araştırma
40	122Z255	EMRAH ŞEFİK ABAMOR	Helicobacter pylori Enfeksiyonu ve Helicobacter pylori Aracılı Mide Kanserinin Tedavisinde Yeni Bir Yaklaşım: CAPE-Gümüş-Peptid Üçlü Komplekslerini İçeren PLGA Nanopartiküllerinin In vitro ve In vivo Terapötik Etkinliklerinin İncelenmesi	KİMYA METALURJİ	BİYOMÜHEN DİSLİK	2022	1001 - Araştırma
41	122Z671	BURÇİN ERKAL	Multipl Skleroz Hastalığında miRNA Biyobelirteçlerinin in siliko ve in vitro Yöntemlerle Araştırılması	FEN-EDEBİYAT	MOLEKÜLER BİYOLOJİ VE GENETİK	2022	1002 - Hızlı Destek
42	122Z721	TUĞBA ÖZER	Elektrolitlerin Çoklu ve Eş-Zamanlı Tespiti için Nesnelerin İnterneti Tabanlı ve Düşük Maliyetli Yeni Bir Hasta-Başı Tanı Platformu Geliştirilmesi	KİMYA METALURJİ	BİYOMÜHEN DİSLİK	2022	3501 - Kariyer
43	122Z735	BELKIZ BİLGİN ERAN	Yeni Agregasyon Kaynaklı Emisyon Aktif Kiral Sivi Kristal Malzemeler: Sentez, Mesomorfik, Fotofiziksel ve Elektro-Optik Özelliklerin İncelenmesi	FEN-EDEBİYAT	KİMYA	2022	1001 - Araştırma

Sıra No	Proje No	Yürütücü	Proje Adı	Fakülte	Bölüm	Bütçe Yılı	Karktrs.
44	220N327	HAKAN YILMAZER	Pediyatrik Ortopedi İçin İnovatif Biyobozunur Çinko Esaslı Malzeme Ve İmplant Geliştirme	KİMYA METALURJİ	METALURJİ VE MALZEME MÜH.	2022	Uluslararası
45	221K291	AYNUR KOÇAK	Türk Halk İnanış Ve Uygulamalarında İnsan Bedeni Üzerine Bir İnceleme: Siirt Örneği	FEN-EDEBİYAT	TÜRK DİLİ VE EDEBİYATI	2022	1002 - Hızlı Destek
46	221K292	AYNUR KOÇAK	Kent Aleviliğinde Geleneği Yeniden İnşa Etmek Ve Sürdürmek: İstanbul Cemevleri Üzerine Bir İnceleme	FEN-EDEBİYAT	TÜRK DİLİ VE EDEBİYATI	2022	1002 - Hızlı Destek
47	221K307	MEHMET NUR TUĞLUK	Yıldız Erken Çocuklukta Dijital Okuryazarlık Eğitim Programının Geliştirilmesi	EĞİTİM	TEMEL EĞİTİM	2022	1002 - Hızlı Destek
48	221M279	NABİ YÜZER	Kireç Esaslı Enjeksiyon Malzemesi Ve Harç İçin Atık Kandan Kimyasal Katkı Üretimi	İNŞAAT	İNŞAAT MÜH.	2022	1001 - Araştırma
49	221M293	AYSEL KANTÜRK FIGEN	Endüstriyel Baca Gazı Uyarlamalı Gaz Karışımlarının Hidrojenasyon İle Değerli Kimyasallara Dönüştürülmesinde Bor-Hidrojen Bileşiklerinin Kullanımlarının İncelenmesi	KİMYA METALURJİ	KİMYA MÜH.	2022	1001 - Araştırma
50	221M549	MİRAY ÇELİKBİLEK ERSUNDU	İkili Kuantum Nokta Katkılı Cam Nanokompozit Esaslı Lüminesan Güneş Yoğunlaştırıcıların Geliştirilmesi	KİMYA METALURJİ	METALURJİ VE MALZEME MÜH.	2022	1001 - Araştırma
51	221N431	HALE OCAK	Kiral Uç Gruba Sahip Yeni 4-Siyanoresorsinol Esaslı Bükülmüş Çekirdekli Moleküller	FEN-EDEBİYAT	KİMYA	2022	Uluslararası

Sıra No	Proje No	Yürütücü	Proje Adı	Fakülte	Bölüm	Bütçe Yılı	Karktrs.
52	221Z066	ALİ ERDOĞMUŞ	Terapötik Uygulamalara Yönelik Yeni Bodipy Foto/Sono-Duyarlaştırıcıların Sentezi, Mide ve Kolon Kanser Hücre Hatlarında Fotodinamik ve Sono/Fotodinamik Terapi Etkinliğinin in vitro İncelenmesi	FEN-EDEBİYAT	KİMYA	2022	1001 - Araştırma
53	5220070	AFİFE BİNNAZ HAZAR	Kurutucu Ön Yatağı Özelliklerine Uygun Pp/Pla Matrisli Snk/Snf Katkili Sürdürülebilir Hibrit Kompozit Üretimi Ve Uygulaması	KİMYA METALURJİ	METALURJİ VE MALZEME MÜH.	2022	TEYDEB-1505

ULUSLARASI KURULUŞLAR TARAFINDAN DESTEKLENEBİLİR PROJELER

Sıra No	Proje No	Yürütücü	Proje Adı	Fakülte	Bölüm	Bütçe Yılı	Karaktrs.
1	AH/V006320 /1	ZEYNEP GÜL ÜNAL	Developing a Novel Climate Change Risk Assessment Framework for Cultural Heritage in Turkey (CRAFT)	MİMARLIK	MİMARLIK	2020-2022	AB
2	630315076	SERHAT BAHADIR KERT	Improving Programming Skills of Visually Impaired Students	KİMYA METALURJİ	METALURJİ VE MALZEME MÜH.	2021-2022	British Council Newton Fund

3	630319963	EYÜP DEBİK	UK-Turkey Capacity Building for Wastewater Treatment Integrated with Renewable Energy and Safer Reuse for Sustainable Communities	İNŞAAT	ÇEVRE MÜH.	2021-2022	British Council Newton Fund
4	2020-1-TR01-KA201-094174	BANU YÜCEL TOY	Professional Development of Teachers to Promote Design Thinking Skills and Academic Success of Students	EĞİTİM	EĞİTİM BİLİMLERİ	2020-2022	ERASMUS+
5	2020-1-TR01-KA226-HE-098258	HÜSEYİN ÜVET	Redesigning Introductory Computer Programming Using Innovative Online Modules	MAKİNE	MEKATRONİK	2021-2023	ERASMUS+
6	2020-1-TR01-KA226-HE-098239	CEM BÜLENT ÜSTÜNDAĞ	Creating a Virtual Laboratory for Online Teaching	KİMYA METALURJİ	BİYOMÜHENDİSLİK	2021-2023	ERASMUS+
7	2020-1CZ01-KA227-YOU-094393	ZEYNEP İŞİK	"Xpress Yourself" through Digital Storytelling	İNŞAAT	İNŞAAT MÜH.	2021-2025	ERASMUS+
8	2021-1-TR01-KA220-ADU-000028438	ÖZGÜR DEMİR	Empowering Adult Education Centers in the Labour Market Reintegration of Recently Disabled Adults	GEMİ İNŞAATI VE DENİZCİLİK	GEMİ İNŞAATI VE GEMİ MAKİNELERİ MÜH.	2022-2024	ERASMUS+
9	2021-1-CZ01-KA220-VET-000028157	EMRE ER	Promoting "e-VET" Inclusion in Digital Economy	EĞİTİM	EĞİTİM BİLİMLERİ	2022-2024	ERASMUS+
10	101071179	NİHAN ÇETİN	NİHAN	ELEKTRİK ELEKTRON	ELEKTRONİK VE	2022-	AB (EISMEA)

		DEMİREL	KAHRAMAN	İK	HABERLEŞME MÜH.	2026	
11	2021-2-TR01-KA220-YOU-000051110	TOLGA BERK	LEVENT KUZU	İNŞAAT	ÇEVRE MÜH.	2022-2024	ERASMUS+

2022 - Proje, Yayın, Tez, Bildiri, Patent Sayıları

SIRA	PROJE CİNSİ	2022									
		2021 DEVREDEN PROJE SAYISI	KABUL EDİLEN PROJE SAYISI	BİTEN PROJE SAYISI	YAYIN SAYISI		TEZ		BİLDİRİ		PATENT SAYISI
					ULUSAL	ULUSLARARASI	YÜKSEK LİSANS TEZİ	DOKTORA TEZİ	ULUSAL	ULUSLARARASI	
1	ADEP		10								
2	GÜDÜMLÜ	5	8	4							
3	ULAP	1	4								
4	GAP	200	89	102							
5	ÇAP	21	18	4							

6	ÖNAP	4			5	101	179	147	5	37	0
7	KARİYER	14	7	7							
8	HIZ PROJ		2								
9	DOKTORA	113	37	49							
10	YÜKSEK LİSANS	111	69								
11	LİKAP	6	4	4							
GENEL TOPLAM		475	248	170	5	101	179	147	5	37	0

5.5. GERÇEKLEŞEN İHALE FAALİYETLERİ

YAPIM İŞLERİ FAALİYETLERİ

Yapı İşleri ve Teknik Daire Başkanlığı tarafından eğitim sürecinin maksimum verim de işlemesi, sağlamak, kampüs genelinde rahat kullanıma hazır yaşanabilir alanları meydana getirmek, eksik ve kullanıma engel durumları tespit ederek bunlara acil çözümler üretmek ve sağlıklı yaşam yerleri oluşturmak amacıyla yapılan faaliyetler aşağıdadır:

- ❖ 4734 Sayılı Kanun 19. Maddesi gereğince 2022 yılında 2 adet yapım işi ihalesi gerçekleştirilmiştir.

Sıra No	İhale Adı	İhale Türü	Harcama Birimi	Yaklaşık Maliyet	İhale Bedeli
1	YILDIZ TEKNİK ÜNİVERSİTESİ YILDIZ KAMPÜSÜ A BLOK GÜÇLENDİRME YAPIM	Yapım - Açık	Yapı İşleri ve Teknik Daire Başkanlığı	22.195.373,65 TRY	21.700.000,00 TRY

	İşi				
2	YTÜ DAVUTPAŞA KAMP EĞİTİM VE HİZMET BİNALARINDA TADİLAT VE ONARIM İŞLERİ	Yapım - Açık	Yapı İşleri ve Teknik Daire Başkanlığı	686.887,47 TRY	655.555,00 TRY

❖ 4734 Sayılı Kanun 22/d -Doğrudan Temin Usulüne göre 3 adet büyük onarım ve altyapı işi gerçekleştirilmiştir.

- 1- YTÜ YILDIZ -DAVUTPAŞA KAMPÜSÜ SANAT TASARIM FAK. VE EĞİTİM FAKÜLTESİNDE MUHTELİF TADİLAT VE ONARIM İŞLERİ.
- 2- YTÜ DAVUTPAŞA KAMPÜSÜ HAVUZ BİNASI AYDINLATMA ARMATÜRLERİNİN DEĞİŞİM İŞİ.
- 3- YTÜ DAVUTPAŞA KAMPÜSÜ YEMEKHANE BİNASI DEPO TADİLAT İŞİ.

DİĞER İHALELER

İdari ve Mali İşler Daire Başkanlığı tarafından Üniversitemizin Eğitim- Öğretim alanlarında en iyi hizmeti verebilmek için gerekli olan araç gereç ve malzemenin temini ile ilgili olarak 2022 yılında gerçekleştirdiği ihale faaliyetleri aşağıdadır:

Sıra No	İhale Adı	İhale Türü	Harcama Birimi	Yaklaşık Maliyet	İhale Bedeli
	TEMİZLİK MALZEMELERİ VE TEMİZLİK EKİPMANLARI ALIM	AÇIK	İMİD		
1			İMİD	2.119.367,13	1.080.198,50
2	ARAÇ KİRALAMA HİZMET ALIM	AÇIK	İMİD	1.765.507,12	1.648.800,00
3	ÖĞRENME YÖNETİM SİSTEMİ	AÇIK	İMİD	974.666,67	864.000,00
4	KURU TİP TAM KAPALI BAKIMSIZ AKÜMÜLATÖR VE FAN ALIM	AÇIK	İMİD	702.318,03	294.348,00
5	ENSTİTÜ ÖĞRENCİ BİLGİ SİSTEMİ YAZILIMI ALIM	AÇIK	İMİD	1.666.666,67	1.080.000,00
6	YEMEK HİZMET ALIM	PAZARLIK (21/B)	İMİD+SKS	4.007.275,00	3.033.600,00

7	Yıldız Teknik Üniversitesi Akademik Dergilerinin Online (Çevrimiçi) Yayın Hizmeti Alımı	AÇIK	KÜTÜPHANE	621.666,67	549.996,00
8	YEMEK HİZMET ALIM	PAZARLIK (21/B)	İMİD+SKS	6.464.500,00	4.903.680,00
9	YEMEK HİZMET ALIM	AÇIK	İMİD+SKS	57.138.000,00	57.204.180,00
10	RİNG SERVİS HİZMET ALIM	AÇIK	SKS	15.668.248,99	10.418.394,61
11	METAL KATMANLI İMALAT MAKİNASI VE EKİPMANLARI ALIM	4734 / 3-f Pazarlık	BAP/İSTKA	1.782.861,30	1.755.466,00
12	LABORATUVAR ÖLÇEKLİ GERİ DÖNÜŞÜM HATTI	4734 / 3-f Pazarlık	BAP/İSTKA	1.225.000,00	688.000,00
13	ELEKTRİK ENERJİSİ ALIM	AÇIK	İMİD	57.788.940,66	55.953.571,14
14	GERÇEK ZAMANLI VERİ AKIŞI YAZILIMI ALIM	4734 / 3-f Pazarlık	BAP	917.833,33	735.500,00
15	GÜVENLİK PERSONELİ KIŞLIK KIYAFET ALIM	AÇIK	İMİD	363.814,67	271.362,50
16	PERSONEL SERVİS HİZMET ALIM	AÇIK	İMİD	33.525.662,50	24.492.930,00
17	YEŞİL ALANLARIN BAKIM ONARIM HİZMET ALIM	AÇIK	İMİD	10.811.040,39	6.622.641,00
18	YEMEK HİZMET ALIM	PAZARLIK (21/B)	İMİD+SKS	30.867.573,33	35.400.640,00
19	PERSONEL SERVİS HİZMET ALIM	PAZARLIK (21/B)	İMİD	4.474.694,00	4.414.200,00

Davutpaşa Kampüsü Orta Bahçe

5.6. YILDIZ-SEM FAALİYETLERİ

5.6.1. Sürekli Eğitim Uygulama ve Araştırma Merkezi Faaliyetleri

Üniversitemiz bünyesindeki YILDIZ-SEM' in amacı üniversitemizin eğitim-öğretim verdiği ve araştırma yaptığı tüm alanlarda, akademik programlar dışında, kısa ve uzun süreli çeşitli eğitim-öğretim programları düzenlemek, çeşitli araştırma ve danışmanlık projeleri geliştirmek ve bu etkinlikler aracılığı ile üniversitemizin Kamu, Özel Sektör ve Uluslararası kuruluşlar ile olan iş birliğinin gelişmesine katkıda bulunmaktadır.

YILDIZ-SEM bünyesinde düzenlenen 48 program için 117 sınıf açılmış ve 2022 yılında toplam **3.313** katılımcıya eğitim verilmiştir.

SIRA NO	DÜZENLENEN PROGRAMIN ADI	KATILIMCI SAYISI
1	Web Tasarımı Eğitimi	98
2	Kamu İhale Mevzuatı	11
3	İngilizce Yeterlilik Sınavı Kursu	121
4	Ales	40
5	Yös Kursu	20
6	Genel İngilizce	168
7	İstanbul Institute - İnsan Kaynakları	48
8	İstanbul Institute - Kalite Yöneticiliği Entegre Yönetim Sistemi	11
9	Adli Trafik Kusur, Hasar Ve Değer Kaybı	47
10	Ielts	96
11	Çocuklar İçin Piyano Eğitimi	2
12	Sanayi Bakanlığı Proje Yönetimi	44
13	Stem Eğiticinin Eğitimi	18
14	Kurumsal Sürdürülebilirlik	13
15	Uzaktan Eğitim - R İle Veri Bilimi Eğitimi	13
16	Uzaktan Eğitim - Yazarlık Eğitimi	30
17	Uzaktan Eğitim - Zeka Ve Akıl Oyunları	46
18	Uzaktan Eğitim - Hikaye Ve Masal Anlatıcılığı Eğitici Eğitimi	44
19	Uzaktan Eğitim - Yeni Nesil Öğretmen Araçları Eğitimi	10
20	Uzaktan Eğitim - Çocuklarla Felsefe Eğitici Eğitimi	15
21	Uzaktan Eğitim - Excel Eğitimi	123

SIRA NO	DÜZENLENEN PROGRAMIN ADI	KATILIMCI SAYISI
22	Uzaktan Eğitim - Üstün Zekâlılar Ve Üstün Yetenekliler Eğitici Eğitimi	58
23	Uzaktan Eğitim - Düşünme Becerileri Eğitici Eğitimi	13
24	Aile Danışmanlığı Yıldız-Sem	359
25	Uzaktan Eğitim - Uygulamalı Pozitif Psikoloji Eğitimi	21
26	Uzaktan Eğitim - Akademik Makale Yazım Eğitimi	26
27	Uzaktan Eğitim - Matlab Eğitimi	50
28	Uzaktan Eğitim - Müze Ve Okul Dışı Öğrenme Ortamları Eğitici Eğitimi	17
29	Uzaktan Eğitim - Orta Gerilim Trafo Merkezi Projelendirme Eğitimi	15
30	Proje Yönetimi	77
31	Trafik Kazalarında Bilirkişi Eğitimi	26
32	Elektrikli Araçlar	5
33	Sanayiciler Ve Kobi'ler İçin Dijital Dönüşüm Ve Endüstri 4.0 Teknojiler	940
34	Excel	10
35	İnsan Kaynakları Yönetimi Uzmanlığı	28
36	Yaz Spor Okulu 2022	79
37	Enerji Yöneticisi Eğitimi	94
38	Smartnet Proje Yönetimi	24
39	Etüt Proje Eğitimi	28
40	Frontend Eğitimi React Javascript	23
41	Çimento Endüstrisi	26

SIRA NO	DÜZENLENEN PROGRAMIN ADI	KATILIMCI SAYISI
42	Akademik Makale Sutas	16
43	Agile Ağırlıklı Proje Yönetimi Sertifika Programı	44
44	Akademik Makale Yazım Eğitimi	20
45	Ar-Ge Projesi Geliştirme Ve Yönetimi Petroyag	15
46	Etkili Yöneticilik Eğitimi	12
47	Teknoloji Farkındalığı; Eleştirel Düşünce Ve Üniversite Tanıtımı	150
48	Çocuk Gelişimi Ve Psikolojisi	119
GENEL TOPLAM		3.313

5.7. YTÜ UZEM FAALİYETLERİ

5.7.1. Uzaktan Eğitim Uygulama ve Araştırma Merkezi Faaliyetleri

Uzaktan eğitim, dünyanın her yerinde eğitim anlayışı ile bireylerin yaşam boyu eğitim sürecine büyük kolaylıklar ve olanaklar sağlamaktadır. Küreselleşen dünya içerisinde mesleki ve kişisel gelişimini sürekli güncel tutmak isteyen ve uzaktan eğitimi bir eğitim yöntemi olarak tercih eden kişilere Yıldız Teknik Üniversitesi UZEM olarak, eğitim platformu, bilgi ve iletişim teknolojileri anlamında geniş eğitim olanaklarını katılımcılarına sunmaktadır.

YTÜ-UZEM bünyesinde 2020 yılından itibaren faaliyet düzenlenmemekte olup, devam eden faaliyetler Yıldız-SEM'e devredilmiştir

5.8. YTÜ TÖMER FAALİYETLERİ

5.8.1. Türkçe ve Yabancı Dil Uygulama ve Araştırma Merkezi Faaliyetleri

KURS ADI	KATILIMCI SAYISI
Yabancılara Türkçe Öğretimi Sertifika Programı	477
Yabancılar İçin Türkçe Kursu	178
Türkçe Yeterlik Sınavı	0
TOPLAM	655

5.9. HİZMET İÇİ EĞİTİM FAALİYETLERİ

5.9.1 PERSONEL DAİRE BAŞKANLIĞI FAALİYETLERİ

2022 yılında Personel Daire Başkanlığı, toplam 349 personelimize hizmet içi eğitim vermiştir.

Hizmetiçi Eğitimin Adı	Katılımcı Sayısı	Memnuniyet Düzeyi
Office Programları (Word)	25	87%
Office Programları (Excel)	29	93%
Office Programları (Power Point)	22	91%
Kurumsal Aidiyet ve İletişim Becerileri (Plan Dışı Eğitim)	64	-
Bilgi Tazeleme III (SGK Mevzuat İşlemleri) (Giriş-Çıkış Bildirgesi, Vizite Girişi vb.)	24	90%
Disiplin İşlemleri	44	85%
Elektronik Belge Yönetim Sistemleri (EBYS)	74	88%
İş Etiği	28	93%
İletişim (Haberleşme)	39	95%

5.9.2. İSG KOORDİNATÖRLÜĞÜ FAALİYETLERİ

İş Sağlığı ve Güvenliği Koordinatörlüğü, Üniversite Senatosunun 2015/02 09.07.2015 sayılı/tarihli karar ile kurulmuş olup, Yıldız Teknik Üniversitesi bünyesinde iş sağlığı ve güvenliği (İSG) hizmetlerinin yürütümünden sorumlu olan idari birimdir. İSG Koordinatörlüğü üniversitemiz dâhilinde 2022 yılında, 839 katılımcıya çeşitli eğitimler vermiştir.

Hizmetiçi Eğitimin Adı	Katılımcı Sayısı	Süre
Maktek Temel İSG Eğitimi	78	4 saat
Temel İSG Eğitimi - Temizlik Personeli (Yeni başlayan)	10	8 saat
Temel İSG Eğitimi - Güvenlik Personeli (Yeni başlayan)	9	8 saat
Yüksekte Çalışma Eğitimi DP	16	8 saat
Yüksekte Çalışma Eğitimi Yıldız	10	8 saat
Temel İSG Eğitimi - Temizlik Personeli	13	8 saat
İlkyardım Yenileme Eğitimleri	40	8 saat
Temel İSG Eğitimi - Temizlik + Güvenlik Personeli	12	8 saat
Yenileme Eğitimi - Karışık Temel İSG	18	8 saat
İlkyardım Eğitimi	20	16 saat
İlkyardım Eğitimi	20	16 saat
İlkyardım bilgilendirme eğitimi	12	1 saat
İlkyardım Eğitimi	19	16 saat
İlkyardım Eğitimi	20	16 saat
İlkyardım bilgilendirme eğitimi	10	1 saat
İlkyardım bilgilendirme eğitimi	10	1 saat
AFAD Eğitimi	482	5 saat

İlkyardım eğitimi	20	16 saat
İlkyardım bilgilendirme eğitimi	10	1 saat
İlkyardım bilgilendirme eğitimi	10	1 saat

5.10. Ödüller ve Sosyal Sorumluluk Projeleri

5.10.1. Alınan Ödüller

- 2022 yılı Türkiye Bilimler Akademisi (TÜBA) Üstün Başarılı Genç Bilim İnsanı Ödülü; Mühendislik Bilimleri alanında ödüle layık görülen; Üniversitemiz Kimya Metalurji Fakültesi Metalürji ve Malzeme Mühendisliği Bölümü öğretim üyelerinden Doç. Dr. Miray ÇELİKBİLEK ERSUNDU'ya, Cumhurbaşkanımız Sayın Recep Tayyip ERDOĞAN tarafından tevdi edildi.



TÜBA Ödül Töreninde Sayın Rektörümüz Prof. Dr. Tamer YILMAZ ve Doç. Dr. Miray ÇELİKBİLEK ERSUNDU

- Üniversitemiz Kimya Metalurji Fakültesi Metalürji ve Malzeme Mühendisliği Bölümü öğretim üyelerinden Prof. Dr. Afife Binnaz Hazar Yoruç, Antibakteriyel ve Rejeneratif Özellikle Dental Kompozit Malzeme Üretimi Projesi ile YESAV Oktay Sinanoğlu Sağlıkta Yenileşim Büyük Ödülüne layık görülmüştür.
- Gemi İnşaatı ve Denizcilik Fakültesi öğrencilerimiz 1. Ulusal Gemi ve Yat Tasarım Yarışması'nda 1.lik elde etmiştir.
- Üniversitemiz Fen-Edebiyat Fakültesi Fizik Bölümü öğretim üyelerinden Prof. Dr. Serap Güneş, Türkiye'ye Enerji Veren Kadınlar kategorisinde Akademi Ödülüne layık görülmüştür.
- Kimya-Metalurji Fakültesi, Biyomühendislik Bölümü öğretim üyelerinden Doç. Dr. Rabia Çakır Koç ve TURKOVAC bilim ekibi Türkiye'ye Enerji Veren Kadınlar kategorisinde Jüri Özel Ödülüne layık görülmüşlerdir.

TEKNOFEST'E KATILAN TAKIMLARIMIZ, KATEGORİLERİ VE DERECELERİ

TAKIM/KULÜP	KATEGORİ	DERECE
YTÜ AESK	Efficiency Challenge Elektromobil Kategorisi	Yerli Ürün Birinciliği & Tanıtım ve Yaygınlaştırma Ödülü
YTÜ AESK	Efficiency Challenge Hidromobil Kategorisi	Yerli Ürün Birinciliği & Tanıtım ve Yaygınlaştırma Ödülü & Sunum Özel Ödülü
Yıldız Rover	Tarımsal İnsansız Kara Aracı Yarışması	Birincisi ve Sunum Özel Ödülü
YTÜ Biyomekatronik	İnsanlık Yararına Teknoloji Yarışması	Sunum Özel Ödülü
Biyogen Star Up	Biyoteknoloji İnovasyon Yarışması	Sunum Özel Ödülü
YTÜ Maglev	Akıllı Ulaşım Yarışması	Sunum Özel Ödülü

5.10.2. Başarılar

Öğretim Üyemiz	Proje Desteği	Proje Adı
Doç. Dr. Ali Akpek	TÜBİTAK 1507 programı	Ağır Yanık, Ağır Yaralanma ya da Deri Hastalıkları Tedavisi İçin Kullanılacak Deri Eşdeğeri Biyofabrikasyonu
Prof. Dr. Ali Erdoğan	TÜBİTAK 1001 programı	Terapötik Uygulamalara Yönelik Yeni Bodipy Foto/Sono-Duyarlaştırıcıların Sentezi, Mide ve Kolon Kanseri Hücre Hatlarında Fotodinamik ve / Fotodinamik Terapi Etkinliğinin İn Vitro İncelenmesi
Dr. Öğr. Üyesi Ali Rifat Boynueğri	TÜBİTAK 1001 programı	Lazer Kullanılarak Yüksek Verimli ve Uzun Mesafeli Kablosuz Güç Aktarımı
Prof. Dr. Aysel Kantürk Figen	TÜBİTAK 1001 programı	Endüstriyel Baca Gazı Uyarlamalı Gaz Karışımlarının Hidrojenasyon ile Değerli Kimyasallara Dönüştürülmesinde Bor Hidrojen Bileşiklerinin Kullanımlarının İncelenmesi
Dr. Öğr. Üyesi Fatih Akyol	TÜBİTAK 1001 programı	Ultra Geniş Bant Aralıklı Rutil-GeO ₂ Tek Kristal Yapıların Düşük Basıncılı Kimyasal Buhar Biriktirme Yöntemiyle Büyütülmesi ve Karakterizasyonu
Doç. Dr. Fatma Tunç Yaşar	TÜBİTAK 1001 programı	Son Dönem Osmanlı İstanbul'unda Direklerarası: Tecrübe ve Algı
Dr. Öğr. Üyesi Macide Cantürk Rodop	TÜBİTAK 1001 programı	Ekstraktların (Özlerin) Perovskit Güneş Pillerinin Performansına ve Kararlılıklarına Etkileri
Doç. Dr. Miray Çelikkalek Ersundu	TÜBİTAK 1001 programı	İkili Kuantum Nokta Katkılı Cam Nanokompozit Esaslı Lüminesan Güneş Yoğunlaştırıcıların Geliştirilmesi
Prof. Dr. Nabi Yüzer	TÜBİTAK 1001 programı	Kireç Esaslı Enjeksiyon Malzemesi ve Harç İçin Atık Kandan Kimyasal Katkı Üretimi

Öğretim Üyemiz	Proje Desteği	Proje Adı
Prof. Dr. Serap Güneş	TÜBİTAK 1001 programı	Mikroalgler Kullanılarak Perovskit Güneş Pillerinin Verim ve Kararlılık Performanslarının İyileştirilmesi
Doç. Dr. Emre Er	Erasmus+	E-Mesleki Eğitimin Dijital Ekonomiye Entegrasyonu
Dr. Öğr. Üyesi Özgür Demir	Erasmus+	İşgücü Piyasasında Yetişkin Eğitimi Merkezlerinin Güçlendirilmesi ve Engelli Bireylerin Piyasaya Entegrasyonu
Prof. Dr. Didem Özçimen	TÜBİTAK 1507 programı	Mikroalglerden Yeşil Sentez Yöntemiyle Gümüş Nanopartikül Üretimi ve Üretilen Nanopartiküllerin Yeni Bir Yara Örtü Malzemesi Üretiminde Değerlendirilmesi
Doç. Dr. Huriye Akdaş Kılıç	TÜBİTAK - Fransa Dışişleri Başkanlığı Bosphorus Programı	Doğrusal Olmayan Optik Uygulamalar için Yıldız Şekli Alıcı-Verici Triazin Bazlı Sıvı Kristaller
Prof. Dr. Mehmet Sinan Bilgili	TÜBİTAK 1507 programı	Hayvansal Atık İşleme Tesisi Atıksularının Mikrobiyal Gübre Üretiminde Kullanılması
Doç. Dr. Ebru Seçkin	TÜBİTAK 1001 programı	Sürdürülebilir Gıda Sisteminin Bir Bileşeni Olarak Organik Tarımın Mekansal ve İlişkisel Analizi
Dr. Öğr. Üyesi Tolga Bakırman	TÜBİTAK 1001 programı	Yapay Zeka ile Kültürel Miras için Sürdürülebilir Hasar Tespiti ve İzleme Sistemi
Prof. Dr. Ömer Şimşek	TÜBİTAK 1001 programı	Clostridium Sp. Otolitik Enzimlerinin Rekombinant Üretimi ve Kaşar Peynirinde Geç Şişmenin Engellenmesi için Kullanımı
Arş. Gör. Dr. Yeliz Elalmış	TÜBİTAK 1001 programı	Remineralizasyon ve Biyoaktivite Özelliklerine Sahip Deneysel Rezin Dental Kompozitlerin Niyobyum, Stronsiyum ve Kalsiyum Florür içerikli Özgün Bir S53p4 Tabanlı Biyoaktif Cam Katkısı ile Üretimi ve Karakterizasyonu

Öğretim Üyemiz	Proje Desteği	Proje Adı
Doç. Dr. Tülin Özbek	TÜBİTAK 1001 programı	Litik Bakteriyofaj K'nın, S. aureus Lizis Mekanizmasındaki Kilit Molekülü Holin Proteininin Biyoteknolojik Araç Olarak Kullanımının Değerlendirilmesi
Prof. Dr. Sezgin Bakırdere	TÜBİTAK 1001 programı	Biyolojik, Çevre ve Gıda Örneklerinde Bulunan Kapsaisin Mikroekestraksiyon Yöntemleri ile Birleştirilmiş Dörtlü izotop Seyreltme Kütle Spektrometrisi ile Eser Seviyelerde Yüksek Doğruluk ve Duyarlılıkta Tayini
Doç. Dr. Hüseyin Üvet	TÜBİTAK 1001 programı	Teniste Yapay Zeka Destekli Sanal Spor Koçu
Doç. Dr. Nihan Kahraman	Erasmus+	Smart Building Sensitive to Daily Sentiment – SUSTAIN
Prof. Dr. Nergis Arsu	Ufuk Avrupa Programı	Enhancing the Sustainability of Photopolymers and Photoinduced Processes - ESPERANTO
Prof. Dr. Güler Aras	Erasmus+	Finansal Kapsayıcılık Çerçevesinde Mülteci ve Sığınmacıların Entegrasyonuna Yönelik İş Birliği
Prof. Dr. Nabi Yüzer	Avrupa Patent Tescili	Nano Hidrolik Kireç İçeren Hazır Enjeksiyon Malzemesi Üretim Yöntemi
Doç. Dr. Cüneyt Yılmaz	Türk Patent	Pozitif ve Negatif Ön Basıncılı Çift Yönlü Şırınga Sistemi
Prof. Dr. Didem Özçimen	TÜBİTAK ARDEB - KUTUP 1001	Küresel Isınma ve İklim Değişikliği Kapsamında Canlı Bilimleri ve Atmosfer Bilimleri Arasındaki ilişkinin Antarktika Özelinde Kurulması: Horseshoe Adası Bölgesindeki Atmosferik Koşullar ile Algler Gibi Çevre Koşullarına Duyarlı Mikroorganizmalar Arasındaki ilişkinin Analizi ve Modellenmesi

Öğretim Üyemiz	Proje Desteği	Proje Adı
Prof. Dr. Güleda Engin	TÜBİTAK ARDEB - KUTUP 1002	Antarktika Deniz Ekosisteminde Matematik ve Özel Lokasyon Sonuçlarının Mikroplastik Kirliliğine Etkisi: 2019-2022 Yılları Arasında Türk Bilim Üssüne Ev Sahipliği Yapacak Horseshoe Adası Örneği
Prof. Dr. Güven GONCA	TÜBİTAK 1001 programı	Hidrojen-Amonyak Karışımlarıyla Çalıştırılan Bir Dizel Motora Mikrodalga Uygulamasının ve Emisyonların Hidrojen Peroksit Karışımlarıyla Oksidasyonunun Motorun Emisyon ve Performans Karakteristiklerine Etkilerinin İncelenmesi
Prof. Dr. Kutsal BOZKURT	TÜBİTAK 1001 programı	Kütle-Çekim Dalgaları Kullanılarak Nötron Yıldızı İç Çekirdek Yapısının İncelenmesi
Prof. Dr. Nihat ERDOĞMUŞ	TÜBİTAK 1001 programı	İstanbul'un Tarihi Yarımada Bölgesinde Gelişen İşletmelerin Zamansal ve Mekânsal Yer Değiştirmesi Süreci ve Sonuçları
Doç. Dr. Berna Ayat AYDOĞAN	TÜBİTAK 1001 programı	Karadeniz Ve Akdeniz'in Rüzgâr ve Dalga Enerjisi Potansiyelindeki İklim Değişikliği Kaynaklı Değişimlerin ve Uzamsal, Zamansal Ve Mevsimsel Karakteristiklerinin Cmp6 İklim Projeksiyonlarına Göre İncelenmesi
Doç. Dr. Burak ÜNVEREN	TÜBİTAK 1001 programı	1874 İstanbul Emlak Tahririnin Kliometrik Bir Analiz
Doç. Dr. Emrah Şefik ABAMOR	TÜBİTAK 1001 programı	Helicobacter Pylori Enfeksiyonu ve Helicobacter Pylori Aracılı Mide Kanserinin Tedavisinde Yeni Bir Yaklaşım: Cape-Gümüş-Peptid Üçlü Komplekslerini İçeren Plga Nanopartiküllerinin In Vitro ve In Vivo Terapötik Etkinliklerinin İncelenmesi

Öğretim Üyemiz	Proje Desteği	Proje Adı
Doç. Dr. Enes DERTLİ	TÜBİTAK 1001 programı	Glukansükraz, Glukanotransferaz ve Dallandırıcı Sükrazın Kombine Kullanımı İle Melas ve Maltoligosakkaritlerin Dallı Dekstran ve Dallı İzomaltoligosakkaritlere Biyoteknolojik Dönüşümü, Özgün Dallı Formların Fonksiyonel Etkileri ve Model Gıda Uygulamaları
Doç. Dr. Görkem KÖKKÜLÜNK	TÜBİTAK 1001 programı	Gemilerde Sıfır Karbon Kapsamında Motora Entegre Hidrojen Üretim Sistemi Uygulaması
Doç. Dr. Tolga İSLAM	TÜBİTAK 1001 programı	Orta Anadolu Kentlerinde Öğrenci Merkezli Sosyo-Kültürel Değişimlerin Kent Sakinleri Perspektifinden İncelenmesi
Dr. Öğr. Üyesi Hamza Osman İLHAN	TÜBİTAK 1001 programı	Sperm Morfoloji Analizi İçin Derin Öğrenme Tabanlı Bilgisayar Destekli Sistem Tasarımı
Doç. Dr. Ali Erçin Ersundu ve Doç. Dr. Miray Çelikbilek Ersundu	TÜBİTAK Ufuk Avrupa Program	AgriPV system with climate, water and light spectrum control for safe, healthier and improved crops production - PV4Plants'
Doç. Dr. Müge Sarı Yılmaz	TÜBİTAK 3501 Kariyer Geliştirme Programı	Gıda Atığından Sentezlenen katmanlı Malzemenin Polimerler ile Fonksiyonelleştirilerek Karbondioksit (CO ₂) Tutma Mekanizmalarının İncelenmesi
Prof. Dr. Afife Binnaz Hazar Yoruç	TÜBİTAK 1505 Üniversite-Sanayi İşbirliği Programı	Kurutucu Ön Yatağı Özelliklerine Uygun PP/PLA Matrisli SNK/SNF Katkılı Sürdürülebilir Hibrit Kompozit Üretimi ve Uygulaması
Doç. Dr. Cem Bülent Üstündağ	TÜSEB A - Acil AR-GE Destek Programı	Mikro Akışkan Tekniği ile Farklı Morfolojilerdeki Nano İlaç Salım Sistemlerinin Üretimi
Doktora Programı öğrencimiz Seçil Kaya	TÜSEB - Acil Araştırma ve Geliştirme Projelerini Destekleme Programı	Fenilboronik Asit ile İşlevselleştirilmiş 4,5-Diazafluoren Metal Kompleksi İçeren Yara Örtülerinin Üretilmesi
Prof. Dr. Belkıs Bilgin Eran	TÜBİTAK 1001 programı	Yeni Agregasyon Kaynaklı Emisyon Aktif Kiral Sıvı Kristal Sıvı Kristal Malzemeler: Sentez, Mesomorfik, Fotogiziksel ve Elektro-Optik

Öğretim Üyemiz	Proje Desteği	Proje Adı
		Özelliklerin İncelenmesi
Prof. Dr. Cengiz Kaya	TÜBİTAK 1001 programı	Yüzevi H-BN Nano Plakalar ile Dekore Edilmiş B4C Tozların Sol-Jel Yöntemi ile Sentezi ve Bunların Nano-Mikro B4C Fiberlerle Takviye Edilmiş ve Edilmemiş Kompozit Plakaların Spark Plazma Sinterleme Yöntemiyle Üretimi ve Karakterizasyonu
Prof. Dr. İhsan Kaya	TÜBİTAK 1001 programı	Dilsel değişken yaklaşımıyla belirsizlik altında süreç, yeterlik, analiz.
Doç. Dr. Sadullah Levent Kuzu	TÜBİTAK 1001 programı	Taşıt kaynaklı emisyonların modellenmesinde derin öğrenme ve hesaplamalı akışkanlar dinamiği yöntemleri kullanarak yüksek çözünürlüklü hava kirliliği modellemesinin geliştirilmesi.
Doç. Dr. Cumhuriyet Oktay Azeloğlu	TÜBİTAK 1001 programı	Depreme Maruz Asansör Ray-Karşı Ağırlık Sistemleri için Sarsma Masası Testleriyle Doğrulanmış Nonlineer Matematik Model Geliştirilmesi
Prof. Dr. Hale Ocak	2531 TÜBİTAK-DAAD	New 4-Cyanoresorcinol Based Bent-Core Molecules with a Chiral Terminal Group
Doç. Dr. Tülin Özbek	TÜSEB B Grubu	İşaretili Rekombinant Faj Reseptör Bağlanma Proteini ile MRSA Kaynaklı Miyozit Enfeksiyonunun In vivo Tespiti ve Fagoterapik Yaklaşım ile Tedavisi
Doç. Dr. Revna Acar Vural	TÜSEB B Grubu	Çoklu Sensör Veri Füzyonu ve Yapay Zeka Destekli Bası Yarası İzleme Ve Değerlendirme Sistemi
Dr. Öğr. Üyesi Tuğba Özer	TÜBİTAK 3501	Elektrolitlerin Çoklu ve Eş-Zamanlı Tespiti için Nesnelerin İnterneti Tabanlı ve Düşük Maliyetli Yeni Bir Hasta-Başı Tan Platform Geliştirilmesi
Doç. Dr. Hüseyin Üvet	Erasmus+	Teachers' Action for Health

Öğretim Üyemiz	Proje Desteği	Proje Adı
Doç. Dr. Hüseyin Üvet	Erasmus+	Reorganising Basic/Advanced Life Support Training Through the Use of Innovative Materials
Prof. Dr. Aydın Balyer	Erasmus+	Multicultural Classrooms: Inclusive Learning and Teaching in Higher Education
Doç. Dr. Neslihan Karkuş	Erasmus+	Reducing early school leaving by increasing academic achievement with digital applications in storytelling techniques
Doç. Dr. Afşın Yusuf Çetinkaya	Ufuk Avrupa Programı	'SHORE' projesi

- 2022 yılında en fazla faal akademik girişimin yer aldığı üniversite Yıldız Teknik Üniversitesi olmuştur.
- Öğretim üyelerimizden Doç. Dr. Atiye Hülya Obdan, Doç. Dr. Selin Özçıra Özkılıç ve Dr. Mustafa Cem Özkılıç "Çok Seviyeli Dönüştürücüler İçin Yeni Bir Uzay Vektör Modülasyonu Yöntemi" çalışmalarına ilişkin patent tescili almışlardır.
- Öğretim üyelerimizden Dr. Semih Sami Akay, IEEE GRSS Türkiye Tez Yarışması'nda ikinciliği kazanmıştır.
- Ytü Racing Takımı, Formula Student Sıralaması'nda Türkiye'nin en iyi takımı seçilmiştir.
- Ytü Racing Takımı, İçten Yanmalı Araçlar Kategorisi'nde 72. Olmuştur.
- Ytü Racing Takımı, Türkiye'nin ilk elektrikli Formula Student Kategorisi'nde 152. olmuştur.
- Üniversite İzleme ve Değerlendirme Genel Raporu 2021'e göre 609 öğrenciyle, başta Erasmus+ olmak üzere uluslararası değişim programlarına katılan öğrenci sayısında Üniversitemiz 1. sırada yer almıştır.
- Öğrencilerimizden Esra Karabağ, 2022 Türkiye Üniversitelerarası Karate Şampiyonası Kadınlar Kumite 55 Kiloda 1. lik kazanmıştır.
- Üniversitemiz 2022 yılında QS Alan Bazlı Dünya Üniversiteler Sıralamasında "Elektrik ve Elektronik Mühendisliği" ve "Fizik ve Astronomi" alanlarında 50 sıra yükselmiştir.

- Üniversitemiz 2022 yılında Times Higher Education Etki Sıralaması'nda "Sanayi, Yenilikçilik ve Altyapı" kategorisinde 72. sıraya yükselmiştir.
- Üniversitemiz 2022 yılında Times Higher Education genel sıralamada ilk 200'de yer almıştır.
- Üniversitemiz 2022 yılında Times Higher Education "Yoksulluğa Son", "Nitelikli Eğitim", "Temiz Su ve Sanitasyon" kategorilerinde ilk 200'de yer almıştır.
- Üniversitemiz 2022 yılında Times Higher Education "Sorumlu Üretim ve Tüketim", "İklim Eylemi", "Sudaki Yaşam" ve "Karasal Yaşam" kategorilerinde ilk 300'de yer almıştır.
- YTÜ Korfbol Takımı Türkiye Şampiyonu olmuştur.



- YTÜ Korfbol Takımı oyuncularımızdan Özge Kortel şampiyonanın en skorer kadın oyuncusu olmuştur.
- Üniversitemiz, Türk Patent ve Marka Kurumu 2022 Ocak - Haziran verilerine göre 17 başvuruyla en fazla patent başvurusu yapan üniversite olmuştur.
- Üniversitemiz, ÜniAr Türkiye Üniversite Memnuniyet Araştırması 2022 sonuçlarına göre Devlet Üniversiteleri Genel Memnuniyet Sıralamasında ilk 3'te yer almıştır.
- Rektörümüz Sayın Prof. Dr. Tamer Yılmaz, öğrencilerimizin oylarıyla 199 rektör arasında en yüksek skoru alarak ÜniAr Altın Ödülü'nün sahibi olmuştur.
- YTÜ; University Ranking by Academic Performance (URAP) 2021-2022 Dünya Alan Sıralaması'nda 15 alanda listede, Türkiye Alan Sıralaması'nda 6 alanda ilk 3'te yer almıştır.
- IEEE YTÜ CASMarine, Marine Advanced Technology Education Center tarafından düzenlenen MATE-ROV yarışmasında dünya beşincisi olmuştur.
- Üniversitemiz, 2023 QS Dünya Sürdürülebilirlik Sıralaması, Sürdürülebilir Kurumlar ve Çevresel Etki kategorilerinde zirvede yer almıştır.
- Üniversitemiz, 2023 Times Higher Education Alan Sıralaması, Bilgisayar Bilimleri 301-400, Eğitim Bilimleri 301-400, Mühendislik ve Teknoloji 601-800, İşletme ve Ekonomi 401-500 sıralamalarında yer almıştır.
- Üniversitemiz, Üniversite İzleme ve Değerlendirme Genel Raporu 2022'ye göre 632 öğrenciyle, başta Erasmus+ olmak üzere uluslararası değişim programlarına katılan öğrenci sayısında 1. sırada yer almıştır.
- Üniversitemiz, Green Metric 2022 En Sürdürülebilir Üniversiteler listesinde dünya üniversiteleri arasında 95. Sırada yer almıştır.
- 27 Şubat - 3 Mart arasında genç araştırmacıları Nobel Ödülü sahipleri ve seçkin bilim insanları ile bir araya getirecek ve Japonya'da gerçekleşecek olan 14. Hope Toplantısı'na Biyomühendislik Bölümü öğretim üyemiz Dr. Tuğba Özer seçilmiştir.
- Üniversitemizin, 44 Akademisyeni 85 farklı cost aksiyonu çalışma grubunda yer almıştır.

5.10.3. Sosyal Sorumluluk Projeleri

Sosyal Sorumluluk projeleri, Yıldız Teknik Üniversitesi misyonu gereği "Topluma Duyarlı Bilgi, İnsan ve Uygulama Geliştirmek" hedefi doğrultusunda şekillenen Üniversitemizin çıktı odaklı projelerindendir. Üniversitemiz bünyesinde gerçekleştirilen sosyal sorumluluk projeleri <https://www.yildiz.edu.tr/sosyal-sorumluluk> adresinden takip edilebilmektedir.

2022 yılında yapılan Sıfır İsrar Sosyal Sorumluluk projemiz kapsamında; akademik ve idari personelin ihtiyacını karşılamayan ve ekonomik ömrünü tamamlamayan 138 bilgisayar, 12 yazıcı ve 2 fotokopi makinasının bakım ve onarımları yapılarak, ülkemiz genelindeki 14 şehirdeki 19 orta öğretim okulunda bilgisayar laboratuvarları kurulmuştur.

Düzenlenen Sosyal Sorumluluk Projesinin Adı	Sayısı
Pervari Belenoluk Ortaokulu Bilgisayar Laboratuvarı	7.12.2021
Türkoğlu Beyoğlu Şehit Abuzer Doğan Ortaokulu Bilgisayar Laboratuvarı	15.12.2021
Ünye Pelitliyatak İmam Ortaokulu Bilgisayar Laboratuvarı	7.01.2022
Siverek Şehit Öğretmen Metin Gençdal Ortaokulu Bilgisayar Laboratuvarı	4.03.2022
Çiçekdağı Köseli İmam Hatip Ortaokulu Bilgisayar Laboratuvarı	21.03.2022
Akkuş Salman Ortaokulu Bilgisayar Laboratuvarı	13.04.2022
Kireçli Dursun Dumangöz İlkokulu Bilgisayar Laboratuvarı	29.09.2022
İkizdere İlçe Milli Eğitim Müdürlüğü Bilgisayar Bağışı	30.09.2022
Çukurca Şehit Bilal Soybilgiç Ortaokulu Bilgisayar Bağışı	18.10.2022
Akşemseddin Anadolu İmam Hatip Lisesi Bilgisayar Bağışı	14.11.2022
Ayvalık İlçe Milli Eğitim Müdürlüğü Bilgisayar Bağışı	15.11.2022
Arsin İmam Hatip Ortaokulu Bilgisayar Bağışı	22.11.2022
Merzifon Muşaf İlkokulu Bilgisayar Bağışı	23.11.2022
Yunak Koçyazı Şehit Yıldırım Arat Ortaokulu Bilgisayar Bağışı	24.11.2022
Safranbolu Ovacuma İlk-Ortaokulu Bilgisayar Bağışı	28.11.2022
Kadirli Hardallık İlkokulu Bilgisayar Bağışı	16.12.2022



Sayın Rektörümüz Prof. Dr. Tamer YILMAZ'ın öğrenci ve personellerle Hatıra Ormanı Gezisinden.

IV- KURUMSAL KABİLİYET VE KAPASİTENİN DEĞERLENDİRİLMESİ

A-STRATEJİK PLANDA ÖNGÖRÜLMİYEN KURUMSAL KAPASİTE İHTİYAÇLARI

Yıldız Teknik Üniversitesi, 100 yılı aşkın köklü geçmişi, güçlü akademik kadrosu, ulusal ve uluslararası alanda lider bir araştırma üniversitesi olma vizyonu ile kurulduğu günden bu yana araştırma ve geliştirme, eğitim ve öğretim, toplumsal katkı gibi üniversitelerin temel fayda alanlarında ülkemizin en nitelikli ve seçkin köklü kurumları arasında yer almaktadır. 2021-2025 Stratejik Planı ile Üniversitemizin “İnsan odaklı, bilimsel, teknolojik ve sosyal boyutuyla küresel ölçekte lider bir üniversite olmak” vizyonu kapsamında, eğitim ve araştırmadaki mükemmelliğini ve liderliğini sürdürmek yolundaki amaç, hedef ve stratejilerine ulaşmayı amaçlamaktayız. Üniversitemizin sahip olduğu TS EN ISO 9001:2015 Kalite Yönetim Sistemi 2020 yılı ile ISO 14001 Çevre Yönetim Sistemi standartlarına uygun Çevre Politikasını da oluşturarak sürekliliğini sağlamış ve tüm çalışanlarına iletmiştir. ISO 14001 Çevre Yönetim Sistemi kurulması çalışmaları ile birlikte üniversitemizin kalite yönetim sistemi "Entegre Kalite Yönetim Sistemi" olarak ifade edilmeye başlanmıştır. Bu çalışmaların yanı sıra Ülkemizin Sıfır Atık Politikası, Birleşmiş Milletler'in Sürdürülebilir Kalkınma Amaçları (SKA) gibi çerçeveleri de dikkate alarak kampüslerimizi

sürdürülebilir yaşam alanları haline getirme amacı ve Yeşil Kampüs yaklaşımı ile bölgesel çevre sorunlarına çözüm getirme, iklim değişikliği etkilerinin azaltılması, afet yönetimi, kendine yetebilen enerji sistemi, atık su yönetimi, suyun korunumu ile ekolojik farkındalık yaratarak sürdürülebilir kampüs çalışmalarına başlanmıştır.

Dijital teknolojiler ve dönüşüm, tüm dünyada olduğu gibi Türkiye’de de milyonlarla ifade edilen sayıda iş kolunun kaybolmasına neden olduğu gibi daha da fazla sayıda yeni iş artışı potansiyelini de beraberinde getirmektedir. Bu bağlamda otomasyon, yapay zekâ ve dijital teknolojilerle birlikte sürdürülebilir büyümeyi sağlamak ve ülkenin rekabet gücüne fayda sağlamak için bu hızlı dönüşüm dalgasını yakalamak üniversiteler için son derece önemlidir. Zira dijital teknolojilerin benimsenmesi hem uygulamada hem de AR-GE anlamında ekonomik büyümenin en önemli faktörü olarak kabul edilmektedir.

Bu alanlarda köklü geleneklere sahip, çağı yakalayacak yeni nesil “PROAKTİF” üniversitelerden biri olan Üniversitemizde; teknoloji geliştirme bölgelerinin bilgiyi ticarileşebilir ürüne dönüştürebilme etkinliğinin güçlü teknoloji, transfer ofisi ve girişimci hızlandırma mekanizmalarıyla artırılması, yeni eğitim modeli güncellemeleriyle, üniversite sanayi işbirliğinin ve dijital çağda gereksinim olan yetkinliklerle ilgili eğitimlerin müfredata eklenmesi, bunlara bağlı yeni programların geliştirilmesi, proje bazlı eğitim, eğitimin sektörle birlikte yapılması, iş başında yetkinliklerin kazandırılması (Cooperative education) - COOP modeli sistemine geçilmesi; lisans ve lisansüstü eğitimde endüstri ile işbirliği modelinin yaygınlaştırılması, dijital çağda sürekli yeni yetkinliklere sahip olunması gereksiniminden yola çıkarak “öğrenmeyi öğrenme” ve yaşam boyu öğrenme becerisinin kazandırılması bu amacımıza ulaşmak için yapılacak çalışmaların sadece bir kısmı olarak görülmektedir.

B-ÜSTÜNLÜKLER

ÜSTÜNLÜKLER
Eğitim alanında köklü bir marka olması;
Kurumsal itibar, Yıldız Kültürü.
Yıldız ve Davutpaşa kampüslerindeki tarihi mekânlar
KYS, Tüm birimleri ile ISO 9001 belgesi almaya hak kazanan ilk üniversite olması
Uygulama alanında tercih edilme (sanayi ile işbirliği, sektörle çalışma, TTO,PDO vb.)
Türkiye'nin en güçlü teknoparklarından birine sahip olması
Güçlü sermaye ve en son teknoloji ile donatılan Bilim ve Teknoloji Uygulama ve Araştırma (BİTUAM) Merkezi
Gelişmiş teknik altyapı
Yeniliğe açıklık
Etkileşimli yönetim
Kurum aidiyetin yüksek olması
Yönetimin kurumsallaşma ve sürdürülebilirliğe destek vermesi ve kurumsallaşma çabalarını koruması
Yönetimin akademik yayın ve proje teşvikleri
Proje odaklılık ve Ar-Ge kültürünün etkin olması
Eğitim, araştırma ve endüstri tecrübesine sahip akademisyen kadromuz
Araştırmaların patente dönüştürülmesi
Katılımcı ve öğrenci odaklı eğitim
Öğrencileri sürekli öğrenmeye yönelten, lisans ve lisansüstü programlara sahip çeşitliliği
Yüksek mezun potansiyeli ve mezunlarla etkin iletişim
Yüksek yüzdeline giren öğrenciler tarafından tercih edilmesi
Öğrenci bursları
Öğrenci değişim programlarında en etkin üniversitelerden biri olması
Ulusal ve uluslararası eğitim ve sertifika programlarına sahip YILDIZ-SEM
Akredite edilmiş laboratuvarlara sahip olması (17025,ISO 9001, MÜDEK)
Sürdürülebilir kampüs uygulamaları
Mezun sayısı ve niteliği
Modern lojmanlar, sosyal tesisler, kongre merkezi
Aktif öğrenci kulüpleri

C-ZAYIFLIKLAR

ZAYIFLIKLAR
Aşırı öğretim yükü
Yetersiz teknik eleman ve idari personel sayısı
Maddi kaynakların ihtiyaçları yeteri kadar karşılayamaması
Öğretim kalitesini etkileyen öğrenci sayısı fazlalığı
Uluslararası öğretim elemanı ve öğrenci azlığı
Eğitim ve araştırma amaçlı kullanılan laboratuvar yetersizliği
Eğitsel altyapı, tesis, donanım eksikliği
Kütüphane fiziksel mekân yetersizliği
Öğretim elemanı ve öğrencilerimizin yabancı dil eksikliği
Disiplinlerarası çalışma eksikliği
Kurum içi eğitim ve kariyer yönetiminin yetersizliği
Mentörlük uygulamasının etkin olmaması
Aşırı bürokratik yapımız
Yönetmelik vb. uygulama esaslarının iç paydaşlar tarafından incelenmemesi
İdari ve akademik personelin motivasyon eksikliği

D-DEĞERLENDİRME

Ülkemizin kalkınma vizyonu, On Birinci Kalkınma Planı'nda (2019-2023) "Daha fazla değer üreten, daha adil paylaşan, daha güçlü ve müreffeh Türkiye" olarak belirlenmiş ve bu vizyona bağlı hedefler, "İstikrarlı ve güçlü ekonomi; rekabetçi üretim ve verimlilik; nitelikli insan güçlü toplum; yaşanabilir şehirler sürdürülebilir çevre; hukuk devleti, demokratikleşme ve iyi yönetim" olarak sıralanmaktadır. Üniversitelerin bu hedefler doğrultusunda üzerlerine düşen rolü ve sorumluluğu "araştırma ve geliştirme, eğitim ve toplumsal sorumluluk faaliyetleri" ile yerine getirmesi önem arz etmektedir.

Bu çerçevede, kalkınma planlarında belirlenen öncelikli sektörlerde, güçlü bir AR-GE ve yenilik yaklaşımı benimsenerek, yaşadığımız dijital çağın tetikleyicisi olan kritik teknolojiler odağında ülke ve dünya gereksinimlerine ve her alanda rekabet gücümüzü artıracak araştırma geliştirme faaliyetleri ve eğitim programlarının gerçekleşmesi sağlanacaktır. Araştırma ve geliştirmenin, "ürün

odaklı olarak” teknoloji transferi mekanizmaları sayesinde üniversite ile buluşan sanayi aracılığıyla tasarım, yatırım, üretim, pazarlama ve ihracat süreçlerinin tamamını içerecek şekilde gerçekleşmesi desteklenecek ve teşvik edilecektir. Üniversite bünyesinde, “Öncelikli sektörler” ve “kritik teknolojiler” gözetilerek kurulacak araştırma altyapılarının ve mükemmeliyet merkezlerinin bir kısmının 6550 Sayılı Kanun kapsamına alınması sağlanacaktır. Üniversitenin laboratuvar altyapısının “kritik teknolojilere” yönelik AR-GE çalışmalarının ihtiyaçlarına göre geliştirilmesi sağlanacaktır. Eğitim modelleri, günümüz gereksinimleri gözetilerek sanayi işbirliği odaklı olarak iyileştirilecek ve geliştirilecektir. Yıldız Teknik Üniversitesi, toplumun da çağa ayak uydurma anlamında gereksinim duyduğu “yaşam boyu öğrenme” ve “girişimcilik” gibi ihtiyaçlarını belirleyerek, derinliğini toplumun sürekli gelişmesi ve iyileşmesi için değerlendirecektir.

Yıldız Teknik Üniversitesini ulusal alanda öncü, uluslararası alanda üst sıralarda yer alan, ülkenin kalkınmasına ve millî hamlesine katkı sağlayarak dünyadaki problemlerin çözümünde rol oynayan yenilikçi ve proaktif, yeni nesil dijital çağa uygun donanım ve yetkinliklere sahip bir üniversite hâline dönüştürmek esas hedefimiz olacaktır.

V- ÖNERİ VE TEDBİRLER

Yıldız Teknik Üniversitesi olarak, huzur ortamı içerisinde etik değerlere saygılı objektif bir yaklaşım ile sosyal, kültürel ve bilimsel alanlarda nitelikli, ülkemiz ve üniversitemiz ekonomi ve kalkınmasına katkı sağlayan özgün projeler üretmek, uluslararası anlamda diğer üniversiteler ile işbirlikçi ve kalkınma adına rekabetçi, toplumsal gelişme ve kalkınma için bu konuda çaba gösteren tüm paydaşlarla işbirliği içinde (STK, Belediye vb.) lider bir dünya üniversitesi oluşturmak temel amaçlarımızdandır.

Ancak, Merkezi Yönetim Bütçesine bakıldığında Yükseköğrenime ayrılan payın yeterli olmadığı görülmektedir. Hedeflerin gerektirdiği maliyetler göz önünde bulundurulduğunda, Merkezi Yönetim Bütçesinde eğitime ayrılan payın artırılması gerekmektedir. Stratejik Plan ve Performans Programında yer alan temel hedef ve öncelikler ile bütçe arasında uyum sağlanmalıdır. Tahsis edilen ödeneklerin ne şekilde kullanılacağı ve Üniversite öz gelirlerinin tasarruf hakları Yükseköğretim kurumlarınca belirlenmelidir. 5018 sayılı Kanunun getirmiş olduğu hesap verilebilirlik ve saydamlık ilkeleri doğrultusunda, bu kurumlar bütçe kaynaklarının kullanımında yeterli esnekliğe sahip olmalıdır.

Hali hazırda performansa dayalı değerlendirmeye yönelik mekanizmanın olmayışı, çalışanlar arasında rekabet ve özendirici unsurların eksikliğine bağlı olarak performans kaybına ve sadece

işlerin rutin bir şekilde yapılması durumuna yol açmaktadır. Dolayısı ile mutlaka personele özendirici ve performansa dayalı bir değerlendirme olanağı sağlanmasına yönelik değişiklikler yapılmalıdır.

Üniversitemiz otomasyon sistemlerinin geliştirilmesi, teknolojinin hızla ilerlemesine bağlı olarak; eğitim-öğretim, araştırma ve hizmet üretiminde gerek duyulan bilgi ve altyapı donanımlarının geliştirilerek güçlendirilmesi ve teknolojinin getirdiği yeniliklerden faydalanabilmek ile mümkündür. Dolayısı ile otomasyon altyapılarının güçlendirilmesi gerekmektedir.

Öğrenci kontenjanları belirlemede, üniversitelerin inisiyatif sahibi olamaması, bölümlere alınan öğrenci sayılarındaki dengesizlik, sınavsız geçiş gibi unsurlar, eğitim ve öğretimin standartlarını düşürmekte ve kalıcılığını olumsuz yönde etkilemektedir. Bu nedenle Yükseköğretimde sağlıklı ve kalıcı bir eğitim modeli oluşturulmalıdır.

Disiplinerarası eğitim programları çoğaltılmalı ve geliştirilmeli, buna ek olarak proje çalışmalarının çeşitliliğine önem verilmeli, ulusal sorunların çözümüne yönelik araştırma ve uygulama çalışmaları arttırılmalıdır.

Bilişim ve iletişim teknolojilerinde yaşanan önemli gelişmelerin takibi, ulusal ve uluslararası anlamda bilimsel temelli alışveriş ile mümkün olmaktadır. Bilimin her alanında yapılan bilgi alışverişi Üniversitemizin yurt içi ve yurt dışı üniversiteler ve kuruluşlarla işbirliği, halihazırdaki eğitim-öğretimdeki gerek ulusal gerek ise uluslararası değişim programlarının etkinliğinin arttırılması ülke kalkınması açısından gereklidir.

Üniversitenin kalitesini gösteren önemli unsurlardan birisi, mezunların izlenmesidir. Bu amaçla merkezi yönetimce (devlet eliyle) bir mezun izleme sisteminin (SGK işbirliğiyle) geliştirilmesi ve üniversitelerde kalite değerlendirme aracı olarak kullanılması önemlidir.

Üniversitemizin “İnsan odaklı, bilimsel, teknolojik ve sosyal boyutuyla küresel ölçekte lider bir üniversite olmak” vizyonu kapsamında, eğitim ve araştırmadaki mükemmellik ve liderlik hedeflerine ulaşma çalışmaları devam edecektir.

EK 1- ÜNİVERSİTE YÖNETİM KURULU ÜYELERİ

ADI SOYADI	GÖREVİ
Prof. Dr. Tamer YILMAZ	REKTÖR
Prof. Dr. Umut Rifat TUZKAYA	REKTÖR YARDIMCISI (Yönetim)
Prof. Dr. Kamuran Nur BEKİROĞLU	REKTÖR YARDIMCISI (Eğitim-Öğretim)
Prof. Dr. Bestami ÖZKAYA	REKTÖR YARDIMCISI (Araştırma-Planlama)
Prof. Dr. Uğur DOĞAN	REKTÖR YARDIMCISI (Tedviren Atama-Bilgi İşlem, Altyapı ve Planlama Faaliyetleri)
Prof. Dr. Mehmet Engin DENİZ	EĞİTİM FAKÜLTESİ DEKANI
Prof. Dr. Kamuran Nur BEKİROĞLU	ELEKTRİK-ELEKTRONİK FAK.DEKANI
Prof. Dr. Salim YÜCE	FEN-EDEBİYAT FAKÜLTESİ DEKANI
Prof. Dr. Halit KESKİN	İKTİSADİ VE İDARİ BİL.FAK.DEKANI
Prof. Dr. Şükrü ERSOY	İNŞAAT FAKÜLTESİ DEKANI
Prof. Dr. Osman SAĞDIÇ	KİMYA-METALURJİ FAKÜLTESİ DEKANI
Prof. Dr. İhsan KAYA	MAKİNE FAKÜLTESİ DEKANI
Prof. Dr. Hüseyin YILMAZ	GEMİ İNŞAATI VE DENİZCİLİK FAK.DEKANI
Prof. Dr. Gülay ZORER GEDİK	MİMARLIK FAKÜLTESİ DEKAN V.
Prof. Dr. Turan SAĞER	SANAT VE TASARIM FAK.DEKANI
Prof. Dr. Umut Rifat TUZKAYA	UYGULAMALI BİLİMLER FAKÜLTESİ DEKAN V.
Prof. Dr. Ahmet DEMİR	ÜYE
Prof. Dr. Nurten VARDAR	ÜYE
Prof. Dr. Ayşegül AKDOĞAN EKER	ÜYE
Ahmet Yüksel KARAHAN	GENEL SEKRETER (Rapotör)

28.02.2023 tarihi itibarıyla.

EK 2- ÜNİVERSİTE SENATOSU ÜYELERİ

ADI SOYADI	GÖREVİ
Prof. Dr. Tamer YILMAZ	REKTÖR
Prof. Dr. Umut Rifat TUZKAYA	REKTÖR YARDIMCISI (Yönetim)
Prof. Dr. Kamuran Nur BEKİROĞLU	REKTÖR YARDIMCISI (Eğitim-Öğretim)
Prof. Dr. Bestami ÖZKAYA	REKTÖR YARDIMCISI (Araştırma-Planlama)
Prof. Dr. Uğur DOĞAN	REKTÖR YARDIMCISI (Tevdiren Atama-Bilgi İşlem, Altyapı ve Planlama Faaliyetleri)
Prof. Dr. Mehmet Engin DENİZ	EĞİTİM FAKÜLTESİ DEKANI
Prof. Dr. Yavuz ERİŞEN	EĞİTİM FAKÜLTESİ TEMSİLCİSİ
Prof. Dr. Kamuran Nur BEKİROĞLU	ELEKTRİK-ELEKTRONİK FAK.DEKANI
Prof. Dr. Şeref Naci ENGİN	ELEKTRİK-ELEKTRONİK FAK.TEMSİLCİSİ
Prof. Dr. Salim YÜCE	FEN-EDEBİYAT FAKÜLTESİ DEKANI
Prof. Dr. Belkis BİLGİN ERAN	FEN EDEBİYAT FAKÜLTESİ TEMSİLCİSİ
Prof. Dr. Halit KESKİN	İKTİSADİ VE İDARİ BİL.FAK.DEKANI
Prof. Dr. Salih DURER	İKTİSADİ VE İDARİ BİL.FAK.TEMSİLCİSİ
Prof. Dr. Şükrü ERSOY	İNŞAAT FAKÜLTESİ DEKANI
Prof. Dr. Ahmet DEMİR	İNŞAAT FAKÜLTESİ TEMSİLCİSİ
Prof. Dr. Osman SAĞDIÇ	KİMYA-METALURJİ FAKÜLTESİ DEKANI
Prof. Dr. Muhammet ARICI	KİMYA METALURJİ FAKÜLTESİ TEMSİLCİSİ
Prof. Dr. İhsan KAYA	MAKİNE FAKÜLTESİ DEKANI
Prof. Dr. Zehra YUMURTACI	MAKİNE FAKÜLTESİ TEMSİLCİSİ
Prof. Dr. Hüseyin YILMAZ	GEMİ İNŞAATI VE DENİZCİLİK FAK. DEKANI
Prof. Dr. Fahri ÇELİK	GEMİ İNŞAATI VE DENİZCİLİK FAK. TEMSİLCİSİ
Prof. Dr. Gülay ZORER GEDİK	MİMARLIK FAKÜLTESİ DEKAN
Prof. Dr. Can Şakir BİNAN	MİMARLIK FAKÜLTESİ TEMSİLCİSİ
Prof. Dr. Turan SAĞER	SANAT VE TASARIM FAK.DEKANI
Prof. Dr. Ayrin ERSÖZ	SANAT VE TASARIM FAK. TEMSİLCİSİ
Prof. Dr. Umut Rifat TUZKAYA	UYGULAMALI BİLİMLER FAKÜLTESİ DEKAN V.
Prof. Dr. Ersoy ÖZ	UYGULAMALI BİLİMLER FAK. TEMSİLCİSİ
Doç. Dr. Zeynep İŞİK	FEN BİLİMLERİ ENSTİTÜSÜ MÜDÜRÜ
Prof. Dr. Murat DONDURAN	SOSYAL BİLİMLER ENSTİTÜSÜ MÜDÜRÜ
Doç. Dr. Suzan KAVANOZ	YABANCI DİLLER YÜKSEKOKULU MÜDÜRÜ
Prof. Dr. Mehmet Engin DENİZ	MESLEK YÜKSEKOKULU MÜDÜRÜ
Prof. Dr. Gülay ZORER GEDİK	MİLLİ SARAYLAR VE TAR.YAP.Y.O.MÜDÜR V.
Ahmet Yüksel KARAHAN	GENEL SEKRETER (Raportör)

28.02.2023 tarihi itibarıyla.

EK 3- GÜVENCE BEYANLARI

İÇ KONTROL GÜVENCE BEYANI

Üst Yönetici olarak görev ve yetkilerim çerçevesinde Yıldız Teknik Üniversitesi bütçesinin; kalkınma planına, yıllık programa, stratejik plan ve performans programı ile hizmet gereklerine uygun olarak hazırlandığını ve uygulandığını, amaç ve hedeflerin gerçekleştirilmesi ve ilgili mevzuatla düzenlenen görev ve hizmetlerin yerine getirilmesi için bütçe ile tahsis edilmiş kaynakların planlanmış amaçlar doğrultusunda ve iyi mali yönetim ilkelerine uygun olarak kullanıldığını beyan ederim.

Bu çerçevede iç kontrol sisteminin; idarenin gelir, gider, varlık ve yükümlülüklerinin etkili, ekonomik ve verimli bir şekilde yönetilmesine, kanunlara ve diğer düzenlemelere uygun olarak faaliyet göstermesine, her türlü malî karar ve işlemlerde usulsüzlük ve yolsuzluğun önlenmesine, karar oluşturmak ve izlemek için düzenli, zamanında ve güvenilir rapor ve bilgi edinilmesine, varlıkların kötüye kullanılmasının ve israfının önlenmesine ve kayıplara karşı korunmasına ilişkin yeterli ve makul güvenceyi sağladığını bildiririm.

Bu güvence, üst yönetici olarak sahip olduğum bilgi ve değerlendirmelere, yönetim bilgi sistemlerine, iç kontrol sistemi değerlendirme raporlarına, izleme ve değerlendirme raporlarına, harcama yetkilileri ile malî hizmetler birim yöneticisi tarafından sunulan güvence beyanlarına ve denetim raporlarına dayanmaktadır. Bu raporda yer alan bilgilerin güvenilir, tam ve doğru olduğunu beyan ederim. (İstanbul, 2023)

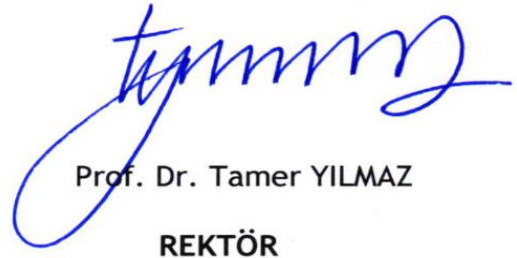
Prof. Dr. Tamer YILMAZ
REKTÖR

MALİ HİZMETLER BİRİM YÖNETİCİSİNİN BEYANI

Malî hizmetler birim yöneticisi olarak yetkim dâhilinde; İç kontrol sisteminin Yıldız Teknik Üniversitesi'nde oluşturulması, uygulanması ve geliştirilmesi çalışmalarında gerekli koordinasyonun sağlandığını, eğitim ve rehberlik hizmeti verildiğini, faaliyetlerin malî yönetim ve kontrol mevzuatı ve diğer mevzuata uygun olarak yürütüldüğünü, kamu kaynaklarının etkili, ekonomik ve verimli bir şekilde kullanılmasını temin etmek üzere iç kontrol süreçlerinin işletildiğini, uygulama sonuçlarının izlendiğini ve gerekli tedbirlerin alınması için düşünce ve önerilerimin zamanında üst yöneticiye raporlandığını beyan ederim.

Malî kanunlarla ilgili diğer mevzuatın uygulanması konusunda üst yöneticiye ve harcama yetkililerine gerekli bilgileri sağladığımı ve danışmanlık faaliyetinde bulunduğumu bildiririm. Bu Raporunun "III/A- Malî Bilgiler" bölümünde yer alan bilgilerin güvenilir, tam ve doğru olduğunu teyit ederim. (İstanbul, 2023)

Ayşe ÇETİN
STRATEJİ GELİŞTİRME
DAİRE BAŞKANI



2022 İdare Faaliyet Raporu

Hazırlayanlar

Ayser ÇETİN

Gökçe Z. KAYA

Strateji Geliştirme Daire Başkanlığı